

# PRIMERAS PLANAS



Para su consulta vía Internet ingresa a la página

[www.aldf.gob.mx](http://www.aldf.gob.mx)



## Fracasa el Times Square chilango

El modelo publicitario planeado por la administración de Marcelo Ebrard Casaubon y que fue presentado como el Times Square del DF, en alusión al sitio neoyorquino, y que sería desarrollado en la Glorieta de los Insurgentes, resultó ser un proyecto fallido.

Empresarios afirman que el GDF no respetó las disposiciones judiciales que ordenaban asignarles espacios comerciales.

METRÓPOLI C3



## SHCP: baja PIB, pero hay datos positivos

RUBÉN MIGUELES, IVETTE SALDAÑA Y TLAJALÓ PUGA

La economía mexicana desaceleró su ritmo de crecimiento al avanzar sólo 0.4% entre enero y marzo de 2015, informó el Inegi.

La baja se debió a la caída de la producción petrolera, además del débil crecimiento que reportó la economía estadounidense.

Frente a este escenario, la Secretaría de Hacienda y Crédito Público (SHCP) ajustó su pronóstico de crecimiento del PIB de 2.2% a 3.2%, respecto al anterior (3.2% a 4.2%).

El titular de la SHCP, Luis Videgaray, aseguró que pese al ajuste México registra un mayor dinamismo que otros países.

CARTERA B1

# Hay 45 mil soldados en la calle para seguridad

- Incapacidad policial en estados los mantiene en operación: Sedena
- En 2015 el crimen agredió 86 veces a militares y dejó 13 muertos

DORIS GÓMORA

—doris.gomora@eluniversal.com.mx

Los elementos del Ejército realizan un promedio de mil 500 operaciones diarias en todo el país en apoyo a la seguridad pública. Se trata de 45 mil elementos desplegados en el territorio para hacer frente a la delincuencia que opera en diversas entidades, revela un informe de la Secretaría de la Defensa Nacional (Sedena).

El documento, del que EL UNIVERSAL tiene copia, destaca la necesidad de que las Fuerzas Armadas estén presentes en las calles, ya que otras autoridades han resultado ineficaces en brindar seguridad a sus ciudadanos.

Indica que "el Ejército y la Fuerza Aérea Mexicana tienen el compromiso de realizar estas labores de se-

guridad hasta que las Instituciones responsables de esta tarea sean capaces de cumplir con su función, que a la fecha no logran".

Las operaciones diarias de las Fuerzas Armadas en materia de seguridad se reflejan en un contacto directo con la población civil, labor en la que los elementos asignados a estas tareas han sido "blancos" de diversas agresiones por parte de la delincuencia y el crimen organizado.

Prácticamente, los militares han sufrido en promedio un acto de violencia cada día.

El informe indica que como resultado de la participación de las Fuerzas Armadas en las labores de seguridad pública, los elementos castrenses han sido objeto de 905 agresiones de diciembre de 2012 a la fecha.

En estos ataques perdieron la vida 58 militares y 298 resultaron heridos, detalla la información.

"Durante el año 2015 el personal militar ha sido agredido por la delincuencia organizada en 86 ocasiones, lo que dejó un saldo de 13 militares muertos y 34 heridos", señala el reporte de la Sedena.

El despliegue territorial de la milicia en zonas estratégicas durante esta administración para combatir la inseguridad y al crimen organizado ha dado resultados al minar las capacidades operativas y financieras de la delincuencia, con el decomiso de más de 17 mil armas de fuego, así como la incautación de más de 35 millones de dólares y 88 millones de pesos, además de cargamentos de droga.

NACIÓN A13

## REUBICAN A PF: PAGA LA FEDERACIÓN

● Luego de que el pasado miércoles algunos elementos fueran desalojados de tres hoteles en Acapulco ante la falta de pago del gobierno estatal, la Policía Federal aclaró que seguirán desplegados en la zona y que los uniformados ya fueron reinstalados en otros establecimientos, que pagará el gobierno federal. A13



## ESCENARIO MUNDIAL NO FRENARÁ AL PAÍS: PEÑA

● El titular del Ejecutivo subrayó que México dinamiza su economía pese a la desaceleración general. A6

## "Aguirre nunca ha estado muerto"

● Gobernador con licencia de Guerrero reaparece arropado por Los Chuchos

MISAEAL ZAVALA Y JORGE RAMOS

—pollit@eluniversal.com.mx

Guadalupe Acosta Naranjo, coordinador de la campaña del PRD a la gubernatura de Guerrero, aseguró que no se puede hablar de una resurrección política de Ángel Aguirre Rivera, porque nunca "lo ha visto muerto".

Jesús Ortega Martínez, dirigente de Nueva Izquierda —corriente conocida como Los Chuchos—, señaló que nadie se debe espantar de que él

y Acosta se reúnan con el mandatario con licencia, aunque revela que antes Aguirre platicó con Manlio Fabio Beltrones Rivera, coordinador del PRI en la Cámara de Diputados.

El diputado Manuel Añorve Baños (PRI) desmintió a Ortega y aclaró que Aguirre se reunió con él y no con Manlio Fabio Beltrones.

"Que nadie se espante. Son pláticas ordinarias que uno tiene. Un político que no dialoga, pues que se ponga a rezar", afirmó Ortega.

En tanto, el senador Miguel Barbosa Huerta dijo que, desde la valoración de Acosta Naranjo, el gobernador con licencia influye: "sigue siendo un actor político en Guerrero; desde la visión de Guadalupe Acosta, sin duda aglutina".

NACIÓN A4

## CONTRA LA CORRUPCIÓN, INFLEXIBLE: PERALTA

● El abanderado del PRI a la gubernatura de Colima señala que la contundencia será clave para la aplicación de la ley y un "cáncer que ha padecido México". A20



## ELIZONDO DECLINA POR EL BRONCO

● El contendiente de Movimiento Ciudadano por el estado de Nuevo León renuncia a su candidatura y acuerda sumarse al equipo del aspirante independiente Jaime Rodríguez. A20

**METRÓPOLI**  
**FUROR POR HALO SOLAR**  
EL EFECTO ÓPTICO GENERADO POR BAJAS TEMPERATURAS EN LA ATMÓSFERA ACAPARÓ LA ATENCIÓN AYER EN EL VALLE DE MÉXICO. C1C2



## GALARDONAN A COLABORADOR DE EL UNIVERSAL

La ONG Jóvenes x México premia a Alberto Peláez. A2



## CHIVAS SE SALVA EN TORREÓN

Luis Michel es el héroe del Rebaño ante Santos D1

El Universal  
Año 98,  
Número 35,625  
México DF, 102 Ediciones

36625

771870 156007

OPINIÓN

NACIÓN		
Ellaes Alanís	A8	
Katín D'Artigues	A12	
Miguel Badillo	A10	
Roberto Rock	A14	
Oscar Mario Beteta	A16	
Gerardo Esquivel	A23	
CARTERA		
Alberto Aguilar	B3	
Alberto Barranco	B6	

Manuel Clouthier	A22
Jorge Camil	A22
Esteban Moctezuma	A24
Enrique de la Madrid	A23

**Ciro Gómez Leyva**

"A Molinar Horcasitas lo investigaron con la Berzosa que la traxeron amercita. De nada lo pudieron acusar". A6

EL TIEMPO

	MAX	MIN	Tendencia
México DF	25	18	Tormenta
Guadalajara	32	12	Soleado
Monterrey	28	21	Tormenta

**IEDF: NO HABRÁ FRAUDE ELECTORAL**



**ABSUELVEN A YAKIRI DE HOMICIDIO**



**INDAGAN A 30% DE POLICÍAS EN TLALNEPANTLA**

**METRÓPOLI**

**Sorprende halo solar al Valle de México**

SANDRA HERNÁNDEZ  
—metropoli@eluniversal.com.mx

Un fenómeno meteorológico conocido como halo solar sorprendió a los habitantes del Valle de México al mediodía de ayer.

Al filo de la una de la tarde un círculo de colores se visualizó alrededor del sol; el efecto óptico duró cerca de una hora y media.

De acuerdo con el Servicio Meteorológico Nacional (SMN), el halo es un fotometeor en forma de anillo luminoso de 22 a 46 grados centrado sobre un astro. Especialistas de la UNAM y del IPN informaron que dicho fenómeno es natural y frecuente.

El académico del Instituto de Astronomía de la máxima casa de estudios Daniel Flores explicó que debido a las bajas temperaturas se forman cristales de hielo en las capas altas de la atmósfera, cuando la luz de sol atraviesa esos cristales, ésta se descompone o refracta en muchos colores.

El astrónomo del Planetario "Luis Enrique Erro" del IPN, Wilder Chicana, dijo que el halo es un fenómeno asociado con tormentas.

"Pueden ser antecedente de una tormenta, el efecto se da justo antes o después, porque toda la región trae una baja temperatura, sin embargo, no quiere decir que va a haber una tormenta necesariamente, ya que una de las condiciones es que cambie la presión atmosférica", especificó. ●



El anillo multicolor se vio aproximadamente durante hora y media ayer en el Distrito Federal y el Estado de México.

¿Una señal? →

**El halo solar**

También se le conoce como parhelo o parhelia, que es un fenómeno óptico asociado con la refracción de la luz, por una gran cantidad de partículas de hielo en las nubes.

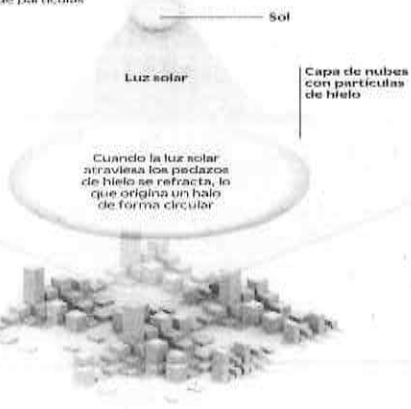

Fuente: Elaboración propia

**¿Qué es la refracción de la luz?**

1. Ocurre cuando la luz pasa a través de una sustancia u objeto transparente.

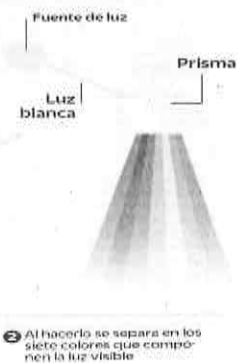

2. Al hacerlo se separa en los siete colores que componen la luz visible.

**Un proyecto de publicidad fallido**

Texto: DIANA VILLAVICENCIO  
Fotos: JUAN CARLOS REYES

Se planteó durante el sexenio pasado como el nodo publicitario de vanguardia que podría ser comparado con el Times Square de Nueva York o el Picadilly Circus, en Londres; pero a cuatro años de distancia la Glorieta de los Insurgentes está abandonada y oscura.

Por la inconformidad de los empresarios del ramo y juicios en la Suprema Corte de Justicia de la Nación que aún no concluyen, la zona no puede habilitarse.

Sólo hay un par de cilindros que dan a la avenida Insurgentes operados por la empresa Publicidad Rentable, que no se encontraba en el padrón inicial y que se calcula obtiene un millón 200 mil pesos mensuales, sin pagar renta ni derechos por ocupar este nodo desde hace cuatro años. ●



La Glorieta de los Insurgentes está abandonada y oscura.

**L5 parará el servicio durante tormentas**

- Los trenes permanecerán en las estaciones, afirma el STC
- Restablecerán videocámaras en los puestos de control

JOHANA ROBLES  
—johana.robles@eluniversal.com.mx

A raíz del choque de dos trenes en la estación Oceanía de la Línea 5, el Sistema de Transporte Colectivo (STC) Metro informó que reforzará medidas para la seguridad y una de ellas es que suspenderá la marcha de los trenes en las pendientes mayores de cuatro grados, cuando haya fuerte lluvia y granizo en dicha ruta.

El director general de Ingeniería y Desarrollo Tecnológico del STC Metro, Gerardo Requís, confirmó que la instrucción que se ha dado es que cuando caiga una tormenta muy fuerte y ponga en riesgo la seguridad de los usuarios y la visibilidad: "Vamos a esperarnos a que se termine la lluvia y los trenes permanecerán parados en las estaciones".

Precisó que estas medidas de marcha lenta, cuando hay precipitación, ya ocurre como medida de seguridad, pero, ahora, se redobló la vigilancia para que esto se lleve a cabo. "Vamos a ver cuando las circunstancias así lo requieran, si hay mucha lluvia y si graniza se evaluará que los trenes permanezcan en la estación, hasta que haya condiciones para poder continuar", explicó en entrevista Gerardo Requís, durante un recorrido por las instalaciones del Puesto Central de Control (PCC) del Metro.

"La instrucción que se ha dado es que cuando caiga una tormenta muy fuerte vamos a esperarnos que se termine la lluvia".

"Si las circunstancias lo requieren, se evaluará que trenes permanezcan en la estación, hasta que haya condiciones para continuar".

GERARDO REQUIS  
Director general de Ingeniería y Desarrollo Tecnológico del STC Metro

En el dictamen del Comité de Incidentes Relevantes del STC Metro se incluyen recomendaciones, entre otras, en materia de operación, tras el choque de dos trenes en la Línea 5 de Politécnico a Pantitlán.

Para la Subdirección General de Operación, Gerencia de Seguridad Institucional y Áreas de Protección Civil, Seguridad e Higiene, en forma coordinada, está la recomendación de la suspensión del servicio en los tramos superficiales o elevados de las líneas cuando existan pendientes con lluvia intensa, tormenta, granizo, viento, que no permitan garantizar la seguridad de los usuarios.

Otras de las recomendaciones son: implementar en la Línea 5 un sistema indicador que inhabilite la salida de la estación de los trenes en cualquier modo de conducción del convoy con presencia de lluvia, cuando la siguiente estación esté

ocupada por otro tren o acorte el intervalo de recorrido, para aplicarse en estaciones superficiales.

También se recomienda desarrollar el dispositivo para el sistema de vías que permita alertar ante situaciones operativamente anormales.

Se reinstaló una cámara de video en el Puesto Central de Control (PCC) para garantizar que los jefes de reguladores y reguladores estén en condiciones de servicio, alertas, atentos y a la escucha de los pupitres del Tablero de Control Óptico de la línea que les corresponda. ●

**Lluvia del día del choque fue mayor a 20 milímetros**

JOHANA ROBLES  
—johana.robles@eluniversal.com.mx

La lluvia que se registró el lunes 4 de mayo en la zona del Peñón de los Baños superó los 20 milímetros que, de acuerdo con las estimaciones del personal del sistema de Aguas de la Ciudad de México (Sacmex), se considera una lluvia muy intensa.

Según registros del Sacmex, en esa zona, durante dos horas, desde las 18:14 hasta las 20:24 horas, cayó un cantidad de agua que significa que en un metro cuadrado se acumularon 21 litros de agua.

En esta temporada de lluvias, el Sacmex adelantó el Operativo Tormenta 2015 para atender los encharcamientos e inundaciones pues, de acuerdo con su titular, Ramón Aguirre, se espera un mayor número de precipitaciones fuertes que en otras épocas.

Además se incrementó el número de puntos de atención —que se conocen como campamentos, donde hay personal y equipo distribuido con su titular, Ramón Aguirre, el jefe de Gobierno del DF, Miguel Ángel Mancera, quiso reforzar la atención a la ciudadanía en esta materia.

El Organismo de Cuencas de Aguas del Valle de México, de la Comisión Nacional del Agua (Conagua) informó que ya está listo el Operativo de Lluvias 2015 que abarca el Distrito Federal y el Estado de México donde los tres niveles de gobierno se coordinan para operar el sistema hidrológico y atender emergencias. ●

**120**

PUNTOS de atención se implementaron en este año, por medio del Operativo Tormenta, para atender inundaciones.



## EN EL CIELO CHILANGO



Un halo luminoso en el Sol sorprendió a los capitalinos desde el mediodía de ayer. El fenómeno desató todo tipo de comentarios populares, que incluso decían que era un mensaje de catástrofes próximas. En el Instituto de Astronomía de la UNAM se explicó que el círculo se forma por una mezcla de capas tenues de hielo en las zonas altas de la atmósfera, la humedad que proviene de los océanos y la luz solar que se descompone como en el arco iris ■ Foto Carlos Ramos Mamahua

## ■ Ajusta a la baja previsión del PIB SHCP: el frenón en la economía, por culpa del petróleo

■ La expectativa de crecimiento queda ahora entre 2.2 y 3.2 por ciento para este año

■ Aportela confía en que la recuperación de EU refuerce exportaciones nacionales

■ El ingreso de las familias mexicanas se desplomó desde la crisis de 2008: OCDE

■ Los hogares más ricos perciben 30.5 veces más que los más pobres, reporta

VICTOR CARDOSO Y ROBERTO GONZÁLEZ AMADOR

■ 26 y 27

## ■ Señala que ya se ven resultados de las reformas Peña se muestra optimista sobre el futuro económico

■ En Tamaulipas resalta la estrategia contra la inseguridad

INDICES MÁXIMOS DE CALIDAD DEL AJRE HASTA LAS 10 HORAS DE AYER					
OZONO			PM-10		
	Máximo	Hora		Máximo	Hora
Noroeste	100	15	Noroeste	97	-16
Noreste	102	14	Noreste	116	14
Centro	109	15	Centro	73	14
Suroeste	120	15	Suroeste	55	10
Sureste	130	15	Sureste	130	15

PRECONTINGENCIA 101-60 / CONTINGENCIA 241 EN ADELANTE      PRECONTINGENCIA 101-175 / CONTINGENCIA 176 EN ADELANTE

■ RAÚL LLANOS SAMANIEGO

■ Nueve de cada 10 personas no cree en los partidos, según informe citado por comisionados

## En la capital un policía es más confiable que un político: InfoDF

■ Ante representantes de organizaciones políticas advierten que este "divorcio" no es bueno para ninguna sociedad ■ Presenta el instituto micrositios con información sobre los candidatos

Los partidos superaron a los cuerpos policíacos en cuanto al nivel de desconfianza, según aseguraron los comisionados del Instituto de Acceso a la Información Pública del Distrito Federal (InfoDF) Mucio Israel Hernández, Alejandro Torres y Luis Fernando Sánchez Nava, quienes citaron un estudio reciente que revela que 90 por ciento de los ciudadanos no cree en las organizaciones políticas y considera a la transparencia de la información como un antídoto para revertir ese panorama.

Las declaraciones de los comisionados se dieron ayer durante los actos que por separado tuvieron con los dirigentes y candidatos de los partidos Encuentro Social (PES), Movimiento Ciudadano (MC) y Nueva Alianza (Panal), en los cuales se presentaron los micrositios de esos institutos políticos, donde los votantes podrán consultar los

antecedentes académicos, profesionales y personales de los abanderados a un cargo de elección popular.

En esas reuniones, el presidente del InfoDF, Mucio Israel Hernández, afirmó que hay un "déficit de credibilidad" de la gente hacia los partidos, a nivel tal que en ese punto libran una "dura competencia" con los cuerpos policíacos.

Lo que es un hecho, dijo, es

que "los partidos políticos están altísimos en el déficit de credibilidad y confianza de la ciudadanía".

Por su parte, Alejandro Torres remarcó que no es bueno para ninguna sociedad ese descrédito, por lo que se pronunció en favor de explotar las ventajas que dan los micrositios de transparencia para tratar de "aliviar ese divorcio entre los partidos y la ciudadanía".

En tanto, Luis Fernando Sánchez cuestionó que se creen si-

los o plataformas en Internet para "subir" la currícula de los candidatos a diputados locales y delegados, aunque hay bajo nivel de cumplimiento.

Aspirantes y dirigentes de MC, PES y Panal señalaron la necesidad de que se utilice con mayor intensidad la transparencia para que la mayor parte de la población conozca a sus abanderados, quiénes son y qué proponen, y pueda darles su voto in-

formado durante los comicios del 7 de junio.

En los tres encuentros, el comisionado Mucio Israel no dejó de citar el estudio que presentaron en días recientes el Centro de Investigación y Docencia Económicas y el Instituto Mexicano para la Competitividad, que revela que 90 por ciento de ciudadanos no cree en los partidos, que tienen el monopolio de la representación popular.

■ Admite la dependencia que la próxima semana iniciará la entrega

## Descubren operativo de Sedesol para repartir pantallas en veda electoral

■ ÁNGEL BOLAÑOS SÁNCHEZ

El PRD capitalino denunció que la Secretaría de Desarrollo Social (Sedesol) del gobierno federal pretende distribuir antes de la elección del 7 de junio miles de cartas en el Distrito Federal sobre la entrega de pantallas digitales.

El titular de la delegación federal de Sedesol en el Distrito Federal, Sixto Hoyos Zamora, confirmó en entrevista que la próxima semana comenzará la distribución de 849 mil notificaciones, aunque aclaró que la entrega de los aparatos se hará después de la elección, y para esto la Secretaría de Comunicaciones y Transportes (SCT), que lidera dicho programa, establecerá coordinación con las delegaciones políticas.

Por la mañana, el presidente del PRD-DF, Raúl Flores García, y la diputada federal Aleida Alavez Ruiz, encabezaron una clausura simbólica de la sede delegacional de Sedesol en la colonia Juárez, al cuestionar que PRI y PVEM "se rasgaron las vestiduras para exigir la interrupción de los programas sociales" en la ciudad, pero el gobierno federal, mediante los delegados de la dependencia encabezada por Rosario Robles Berlanga operan en la elección.

Exhibió fotografías que, dijo, le hicieron llegar "trabajadores

responsables" de la Sedesol, en las cuales se observa en el sótano del edificio a trabajadores ordenando en caja las notificaciones y una de éstas dice: "Felicidades, el gobierno de la República en su compromiso con México llegó en esta ocasión hasta tu hogar con el propósito de asegurar que formes parte del cambio hacia la televisión digital". A continuación señala el mecanismo para obtener "sin costo alguno" una pantalla digital de 24 pulgadas.

El dirigente acusó que se pretende dar prioridad a las delegaciones Cuajimalpa, Magdalena Contreras —a la que corresponde la carta exhibida— Tláhuac y Milpa Alta. "Donde hacen su nido las águilas", apuntó Flores, en alusión a la candidatura a diputada local de la hija de Robles Berlanga, Mariana Moguel, por un distrito compartido entre estas dos últimas demarcaciones.

Adelantó que pedirán al Instituto Nacional Electoral que detenga la entrega de dichas notificaciones, y que presentarán una queja y denuncia ante la Fiscalía Especializada para la Atención de Delitos Electorales.

Hoyos Zamora sostuvo que la Sedesol y la SCT han sido cuidadosos con el tema electoral, de hecho, aseguró que se pospuso la entrega de notificaciones ya que de haberlo hecho en el tiempo

previsto se estaría ya en la etapa de entrega de las pantallas, como ocurre en Puebla. "Desgraciadamente los tiempos se empatan. Ya no podemos aguantarlo más", y aseguró que en las delegaciones del sur las notificaciones se harán después de la elección.



El delegado de la Sedesol en el Distrito Federal, Sixto Hoyos, confirmó que las fotografías filtradas al PRD-DF corresponden al armado de las notificaciones que se enviarán por delegación y colonia a quienes recibirán una pantalla digital, labor que realizó personal de la dependencia en el sótano del edificio durante todo el mes pasado y que concluyó hace unos 10 días ■ Fotos La Jornada

# MILENIO

NACIONAL  
VIERNES  
22 de mayo de 2015  
www.milenio.com

DIARIO® ➤ PERIODISMO CON CARÁCTER

AÑO 16 ➤ NÚM. 5621

75 ANIVERSARIO

El Congreso Nacional Politécnico, en riesgo: ex director Correa P. 12



ATACAN OFICINAS EN MATAMOROS  
Lanzan explosivos a instalaciones del INE y la PF P. 8

La Afición

Chivas saca el empate a cero en Torreón; vence Pachuca 2-0 a Querétaro



La economía mantiene su dinamismo, afirma el Presidente

# Ven Peña y Videgaray panorama optimista

Baja la previsión

El desempeño de México, entre los mejores de la OCDE, dice el secretario

Reformas se sienten ya

El país, preparado para enfrentar la adversidad global: Cepal P. 26 Y 27



ESTIRA Y AFLOJA  
J. JESÚS RANGEL M.  
Oceanografía debe multas por 506 mdp P. 28



ARCOÍRIS CIRCULAR. Al mediodía de ayer se formó un halo alrededor del Sol que duró varias horas y maravilló a los capitalinos, quienes saturaron las redes sociales con fotos y memes. Foto: Juan Carlos Bautista

El asalto a la razón

Carlos Marín ➤ cmarin@milenio.com

¿DECISIÓN DE LOS USUARIOS O DEL GREMIO?

De su En 15 antier con los voceros de taxistas organizados en la Ciudad de México frente a Uber y Cabify escribe hoy Carlos Puig, pero el asunto merece replicarse. Pese a las ventajas del novedoso sistema de transporte privado, el gremio tradicional se opone a que opere en la capital: La posibilidad de emplear

el servicio vía un celular con internet, sin que se requiera de efectivo; abordar un vehículo en condiciones óptimas; conocer de antemano las características del mismo y la identidad del conductor... Pero algo así carece de marco legal, alegan los voceros. ¿Y si ese marco se elabora?, les preguntaba Puig. No, no, no, no y no, le respondieron. ¡Ah, chingá!

Y los millares de ex taxis piratas o tolerados que estaban (como Uber y Cabify) sin marco legal, pero fueron enmarcados? Consideréense las energías eléctrica o atómica, la televisión, la internet o los drones. ¿Como para cuántos productos y servicios en el mundo se han elaborado leyes a partir, simplemente, de su aceptación y de las necesidades públicas y no de algún gremial...?



Reunión de Rogelio Ortega en Chilapa

## Acusan a Los Rojos de la desaparición de 30

Encuentran a 20 minutos de la cabecera municipal los cuerpos encobijados de tres hombres

Candidato del PRI

Escapulario, cruz, rosario y 5 pulseras, la protección de Jesús Parra P. 22 Y 23

HOY ESCRIBEN

Carlos Puig, Alfredo C. Villeda, Héctor Aguilar Camín, Luis González de Alba, Joaquín López-Dóriga p. 2/3 ➤ Marco Provencio, Miguel Barbosa, Román Revueltas Retes p. 4 ➤ Rosi Orozco p. 14 ➤ Bárbara Anderson, Hugo González p. 28/29 ➤ Fernando Solana Olivares p. 40 ➤ Susana Moscatel, Alvaro Cueva p. 50/51

enmilenio.com

BUSCA NOTA SOBRE LA MUERTE DEL PANISTA JUAN MOLINAR HORCASITAS EN: milenio.com/politica



\$10.00



## TOMENOTA:

### No circule por...

La Calzada Ermita Iztapalapa, a la altura de la estación Constitución de 1917 de la Línea 8 del Metro, ya que en ambos sentidos de esa vía el transporte público hace paradas hasta en tercera fila, con lo que provoca caos vial a pesar de los agentes de Tránsito.



Hora 24 horas

Referencia

Zona afectada

## DELITOS MAYORES:

**EL LÍDER DEL PAN** capitalino, Mauricio Tabe, manifestó su preocupación por el desarrollo de las campañas electorales en las delegaciones Miguel Hidalgo, Coyoacán, Magdalena Contreras e Iztapalapa, ante diversos incidentes en esas demarcaciones...

Es el segundo cementerio más importante de Iztapalapa

# Panteón San Lorenzo, utilizado para fiestas

En el camposanto hay muros pintarrajeados y basura acumulada, aunque no como en el de San Nicolás Tolentino; los fines de semana llegan más de 50 mil personas a visitar 4 mil fosas

JAVIER RÍOS

## reportaje

por Humberto Ríos Navarrete e Ilich Valdez/México

**P**or las noches es usado para hacer fiestas. Lo dicen trabajadores y lo confirman botellas vacías de licor y vasos dispersos. Es el panteón civil de San Lorenzo, considerado el segundo más importante de Iztapalapa, con una extensión de 20 hectáreas y la llegada de más de 50 mil personas en fines de semana, que visitan 4 mil fosas.

Hay muros pintarrajeados y basura acumulada, no tanto como en el San Nicolás Tolentino, su casi vecino, del que lo diferencia más de una peculiaridad, como la fosa común donde fueron sepultadas personas no reconocidas que murieron durante los sismos de 1985. Pero ni eso han respetado los grafiteros.

—Miren —dice una persona.

Y señala el arco blanco que enmarca el pequeño jardín de la fosa común —“a nuestros seres queridos”—, en cuyo centro fue estampado un símbolo: M13C. “Ayer y siempre”, puede leerse el título de un texto sobre una pequeña lápida: “Por los años que vivimos no olvido tu partida, y aunque no te encontré ni sé dónde buscarte tú estás en mi corazón y siento consuelo porque tú descansas en el cielo cerca de Dios. He llorado tu ausencia y dejo que la fe en Dios conforte mi pena y sé que solo nos separamos por un tiempo y después estaremos juntos por siempre en la eternidad. Septiembre 1985 201 (este espacio fue borrado)”. Sobre el piso hay un hueso de animal, al parecer una rötula,

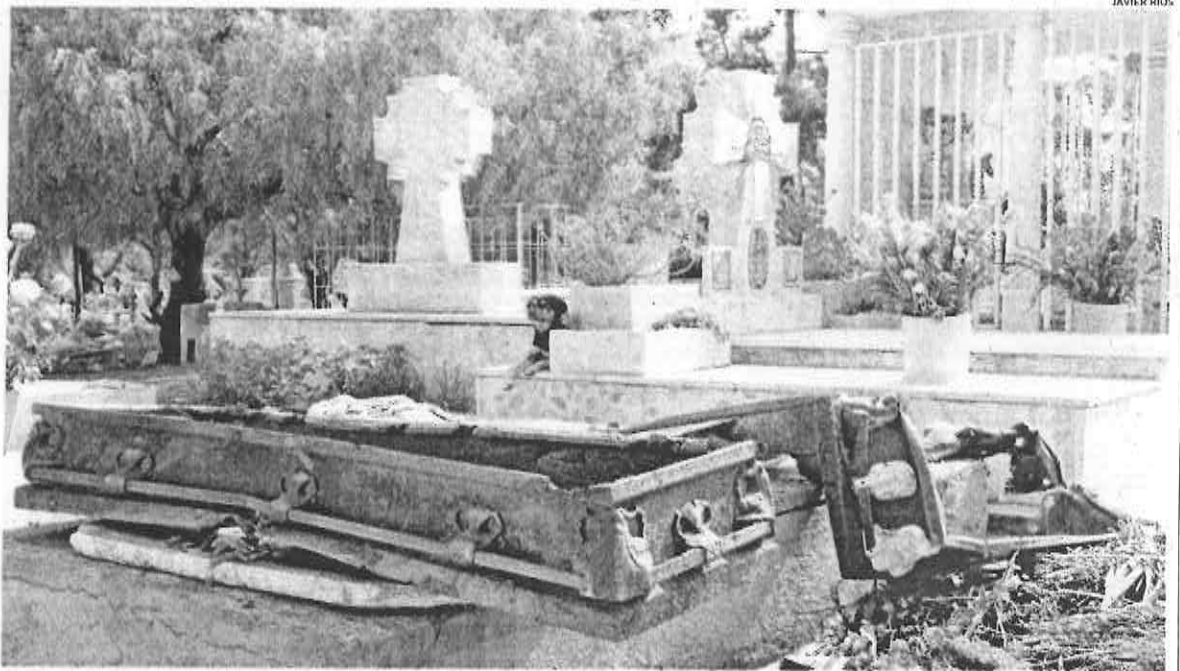

Sobre otras tumbas incluso dejan ataúdes vacíos y ya oxidados.

mientras dos perros ventean la zona. —Vienen, grafitan y borramos y vuelven a grafitar —responde uno de los ocho empleados del panteón, cuando se le comenta el agravio cometido—. Aquí había una pequeña placa alusiva a la fosa común, pero se la robaron.

En este panteón, inaugurado en 1976, fueron sepultados los cuerpos de dos luchadores profesionales, La Parkita y El Espectrito Jr., encontrados sin vida en un hotel de la delegación Cuauhtémoc, en 2009.

También fue inhumado el cuerpo de Esteban Cervantes, conocido como “El héroe de la

## LA UBICACIÓN

El cementerio está situado en la delegación Iztapalapa.



Fuente: MILENIO | Gráfica: MOSES BUZÚ



Algunas lápidas se mantienen en buen estado.

JAVIER RÍOS

# ¡YA ES VIERNES!

**FERIA DE LAS CULTURAS**  
Choripanes y gotakis son algunos de los platillos de 98 países que se pueden degustar en el Zócalo.



**CINE**  
"Tomorrowland" continúa con una verdad: la humanidad avanza por los que se atreven a soñar. Nuestro experto califica: ★★★★★  
**GENTE P. FILA 4**

**CONCIERTO**  
Varias bandas presumen años de carrera artística con grandes fiestas. La primera de ellas es la de Los Tórceros Muertos. Hoy, 20:00 horas, en el Foro Indie Rocks. **PRIMERA FILA**

**PASEO CICLISTA**  
Concitar los encantos de Coyacán se puede hacer en bicicleta. Y si no tienes, ahí te prestan. **CIUDAD 4**

La Ciudad se desborda en propuestas internacionales de comida, tradiciones, música...

## Se despegó 'El Bronco' ...y todavía sin Elizondo

Antes de darse a conocer ayer la alianza con Fernando Elizondo, el candidato independiente a la Gobernatura, Jaime Rodríguez, "El Bronco", ya se había despegado 5 puntos de la priista Ivonne Álvarez, de acuerdo con una encuesta de Grupo Reforma a 16 días de la elección.

Si hoy se eligiera Gobernador de NL, ¿por cuál candidato votaría?



## Deja Elizondo candidatura en NL

# Suman fuerzas



Elizondo (izq.) le dio ayer su respaldo al candidato independiente.

**Declina en favor de 'El Bronco'; sería su coordinador de gabinete**

OSVALDO ROBLES, VERÓNICA AVALA Y JOSÉ GARCÍA

**MONTERREY.** Faltando poco más de 2 semanas para los comicios, el proceso electoral de Nuevo León ya hizo historia.

El ex panista Fernando Elizondo renunció ayer a la candidatura de Movimiento Ciudadano a la Gobernatura para sumarse al independiente Jaime Rodríguez, "El Bronco", quien lidera en las encuestas.

De ganar el independiente el próximo 7 de junio, el ex panista se integraría al Gobierno de Rodríguez en una responsabilidad equivalente a jefe de gabinete, pero sin recibir remuneración ni ser subordinado.

Tras permanecer en cuarto lugar de las preferencias electorales durante toda la campaña, Elizondo firmó ayer un pacto con el ex priista para integrar la denominada Alianza por la Grandeza de Nuevo León, que incluye ocho compromisos de Gobierno y la inclusión del ex panista como coordinador ejecutivo del gabinete.

Dentro de esta labor, fungiría como consejero en finanzas, administración y políticas públicas y como responsable del enlace con organizaciones de la sociedad civil.

La renuncia de Elizondo —quien aun así aparecerá en las boletas— fue anunciada por él mismo en una rueda de prensa

convocada por ambos candidatos ayer a las 14:00 horas.

"Con el propósito de no dividir el voto por la alternativa ciudadana y aumentar la seguridad de que se logre para Nuevo León un cambio histórico con la conformación de un Gobierno ciudadano conforme a los lineamientos antes expuestos, Fernando Elizondo renuncia a su candidatura.

"Y se comprometo a apoyar desde ahora la de Jaime Rodríguez Calderón en todas las formas que estén a su alcance", indicó Elizondo.

Por la noche, el también ex albañil Fernando Canales Stelzer, hijo del ex Gobernador panista Fernando Canales, y el empresario Fernando Turner, quienes apoyaron la candidatura presidencial de Andrés Manuel López Obrador en 2012, se sumaron al proyecto como colaboradores en las áreas de Gobierno y finanzas.

Entre los compromisos asumidos por Elizondo y Rodríguez se encuentran establecer la revocación de mandato de medio término o someterse a una consulta ciudadana en 2018 en caso de que ésta no sea aprobada por el Congreso local.

Además, se comprometieron a integrar un Gobierno que trabaje en alianza con la sociedad, formar un gabinete con las mejores propuestas ciudadanas, promover una Ley de Participación Ciudadana e integrar órganos autónomos anticorrupción encabezados por titulares propuestos por la sociedad civil.

PÁGINA 4

VIERNES 22 / MAYO / 2015 MÉXICO, D.F. 126 PÁGINAS. AÑO XXII NÚMERO 7,016 \$ 15.00

# REFORMA

CORAZÓN DE MÉXICO

## Tiene economía su peor desempeño

ERNESTO SARABIA

En el arranque del año, la economía del País tuvo su crecimiento más bajo de los últimos cinco trimestres.

Según datos ajustados por el Inegi, en los primeros tres meses de 2015, el Producto Interno Bruto (PIB) tuvo un avance de 0.4 por ciento.

Esto significa que la economía creció en ese periodo a un ritmo anualizado de sólo 1.6 por ciento, muy lejos incluso de las nuevas metas del Gobierno, que fueron recortadas ayer.

Hacienda ajustó su objetivo de crecimiento, tras conocerse el dato del Inegi, a un rango de entre 2.2 y 3.2 por ciento. Anteriormente, lo estimaba entre 3.2 y 4.2 por ciento.

Los principales frenos en el primer trimestre del año fueron

### A paso lento

Variación trimestral anualizada del PIB



el lento avance de la economía estadounidense, la caída de la producción petrolera y la debilidad estructural acumulada, explicaron analistas.

Alfredo Coutiño, director

para América Latina de la consultora Moody's Analytics, recordó que México reportará su tercer año consecutivo de crecimiento bajo a pesar de tener en marcha 11 reformas estructurales aprobadas.

Sin embargo, el Secretario de Hacienda, Luis Videgaray, consideró que la economía nacional muestra dinamismo.

"Hay un mayor crecimiento en México que en otras economías emergentes. Crecemos más que Chile, que Perú, que Estados Unidos y el promedio de la OCDE en un entorno de bajo crecimiento global", dijo.

En tanto, el Presidente Enrique Peña, de visita en Reynosa, aseguró que el dinamismo económico de México avanza de forma importante impulsado por indicadores claves, como la Inversión Extranjera Directa.

## Ordenan reinstalar a Fuentes en Omniflife

VICTOR FUENTES

Un juez de Zapopan ordenó ayer reinstalar a Angélica Fuentes en sus funciones directivas en las empresas del Grupo Omniflife e incluso exigió que le sean entregadas las oficinas corporativas.

Mario Zúñiga, juez décimo de lo mercantil, dejó sin efecto las medidas cautelares que el mismo dictó contra Fuentes el pasado 27 de marzo como parte de una demanda promovida por Jorge Vergara para expulsar a su esposa de las compañías.

El juzgador también ordenó "poner en posesión" de Fuentes los inmuebles de oficinas corporativas de Omniflife en Zapopan.

"Se autoriza hacer uso de la fuerza pública, romper cerraduras y arresto en caso de oposición", señaló el juez.

Zúñiga giró oficios a la Fiscalía de Jalisco y a las comisarías de Seguridad Pública de Ciudad Juárez y Zapopan para que "proporcionen elementos necesarios que garanticen la seguridad del personal de este juzgado, así como de los que intervengan en las diligencias" de toma de los inmuebles.

Para obtener el levantamiento de las medidas cautelares, Fuentes pagó una contragarantía de 6 millones de pesos por medio de billete de depósito, según autorizó un tribunal colegiado en materia civil.



## MARAVILLA HALO 22

Los capitalinos admiraron ayer este fenómeno natural, que se creó por el viento frío y la humedad. En vez de formarse una densa nube, se generaron cristales de hielo hexagonales a unos 6 kilómetros de altura. **CIUDAD**

reforma.com/halosolar

## Abre Bozzo polémica por niño asesinado

ENRIQUE LOHANS

AQUILES BERRDÁN, Chih. La presentadora de Televisa Laura Bozzo desató una polémica con el caso de Christopher Márquez, el niño de 6 años asesinado por otros menores cuando jugaban a un secuestro.

Mientras el abogado Víctor Alonso Tadeo Solano, quien había iniciado el caso, afirmó que fue relevado de sus funciones porque Tania Mora, la madre del niño, le dio la exclusividad de sus declaraciones a Bozzo, la conductora lo negó.

En su programa, Bozzo rechazó haber ofrecido dinero a la mamá para que el caso fuera presentado en su emisión y haberle prohibido que hablara con los medios de comunicación.

"Dejen de mentir. Jamás le prohibimos a la señora (.) La señora ha hablado con todos los medios (.) Miren qué asco me dan, con toda sinceridad, porque ahorita las redes sociales deberían de estar apoyando la decisión de este programa para que los niños que cometen crímenes sean castigados."

"Yo no tengo ninguna exclu-

siva ni nada por el estilo. Yo lo único que tengo es un corazón de madre que quiere ayudar a otra madre", indicó Bozzo.

Ayer, al iniciar el juicio contra los 5 menores, de entre 11 y 15 años, por el homicidio, Mora descartó hacer declaraciones y dijo escuetamente que la conductora la estaba ayudando.

La madre del niño llegó a los juzgados con el abogado Juan Carlos Cárdenas, que parecía un presentador y no un litigante; acompañó a Mora con micrófono en mano y un camarágrafo del programa "Laura".



## Persiste violencia

Mientras Peña aseguraba en Reynosa que Tamaulipas es más que inseguridad, en Matamoros fueron atacadas instalaciones del INE y de la PF. **PÁGINA 2**

## \$20 MILLONES

compensará la SCT a China Railway Construction Corporation y sus socios mexicanos por la cancelación del tren de alta velocidad México-Querétaro. **NEGOCIOS**



## Piden apurar reforma policial

Osorio llamó a redoblar esfuerzos para que la reforma judicial sea realidad en 2016. El abogado Ernesto Canales urgió a una reforma policial. **PÁGINA 12**

## Sacude corrupción a Guatemala

El Presidente cesó a tres miembros de su gabinete en un intento por calmar la protesta que exige su renuncia por casos de corrupción. **PÁGINA 17**



## NO LIQUIDAN A GALLOS

Sacan Chivas empate 0-0 al Santos **CANCHA**





## Y LA MEJOR FOTO ES...

Los celulares y las cámaras apuntaron ayer al cielo. Las personas buscaban la mejor posición para inmortalizar el halo solar que se observó en varios puntos del DF y Valle de México.



## Presionan bomberos por más equipamiento

Para demandar mejoras en su equipo de trabajo, unos 500 integrantes del Cuerpo de Bomberos se manifestaron ayer a las afueras de la Junta Local de Conciliación y Arbitraje.

En la audiencia de revisión contractual y salarial, los vulcanos dejaron a un lado sus peticiones de aumento de sueldo y se enfocaron en la renovación de sus equipos de trabajo.

"Nosotros no peleamos por el sueldo, peleamos por mejoras en el aspecto laboral, porque nos cambian las herramientas de trabajo, necesitamos cuerdas, escaleras, motosierras, mangueiras", dijo Ismael Figueroa, Secretario General del Sindicato del Cuerpo de Bomberos.

Este tipo de herramientas, según Figueroa, se encuentran en mal estado; algunas mangueiras han sido parchadas, mien-



Unos 500 vulcanos pidieron ayer en las oficinas de Conciliación y Arbitraje, equipo para 350 vulcanos.

tras que ciertas escaleras y motosierras se encuentran inservibles debido a su tiempo de uso.

Para poder llevar a cabo la compra de estos materiales, el Sindicato del Cuerpo de Bomberos solicitó a las autoridades al menos 170 millones de pesos.

Placas especiales		Para tramitar el alta de vehículos, se requieren:	
<b>DISCAPACIDAD</b>	De incapacidad emitida por el DIF-PSE	Constancia que avale 90 días	<b>AUTO ANTIGÜO</b>
<ul style="list-style-type: none"> <li>Identificación oficial</li> <li>Comprobante de domicilio no mayor a 90 días</li> <li>Factura del auto</li> <li>Últimos 5 pagos de tenencia</li> <li>La vigencia es de 3 años</li> </ul>	<ul style="list-style-type: none"> <li>domicilio no mayor a 90 días</li> <li>Factura original</li> <li>Últimos 5 pagos de tenencia</li> </ul>	<ul style="list-style-type: none"> <li>Constancia que avale 90 días</li> <li>Identificación vigente</li> <li>Comprobante de</li> </ul>	<ul style="list-style-type: none"> <li>MÓDULO INSURGENTES Insurgentes Sur 2833</li> <li>Insurgentes con Avenida Álvaro Obregón, Colonia Roma</li> <li>Horario Lunes a Viernes, 8:30 a 14:00 horas</li> <li>Queda un HONESTEL 4552 87 85</li> </ul>
<b>\$600</b> DISCAPACIDAD		<b>\$600</b> DISCAPACIDAD	<b>\$877</b> AUTO ANTIGÜO

ciudad@reforma.com ciudad@reforma.com

# CIUDAD

VIERNES 22 / MAY / 2015 / Tel. 5620 7176 / Editor: Ismael García

HOY: ☁️ NUBLADO MIN. 15°C MAX. 25°C NO CIRCULA AZUL 9 y 0 VERIFICAN VERDE 1 y 2 AZUL 9 y 0

## VOTO 2015 Se deslinda Oyoque del reparto de dinero con fines electorales

# Se lava las manos Edil de Naucalpan

### Cuestionan regidores entrega a colonos; esconde tricolor a candidato a alcalde

**NORMA GARCÍA**

La Alcaldesa de Naucalpan, Claudia Oyoque, se deslindó de la entrega de dinero a vecinos por parte del PRI, que se realizó el miércoles en las oficinas de la Presidencia Municipal.

Sin embargo, según testimonio de Susana Rodríguez, representante vecinal de Lomas de San Agustín, fue la Alcaldesa quien convocó a los presidentes de los Consejos de Participación Ciudadana (CopaC) a reunión para hablar de sus logros al frente de la administración.

Tras el discurso, indicó Rodríguez, la funcionaria pidió a los colonos permanecer sentados, pues estaban los limos en salidas.

Al salir la Alcaldesa del salón Madero, llegaron Fabián Gómez, líder del PRI municipal; Gustavo Parra, hermano del candidato a la Alcaldía; y ex funcionarios municipales, quienes repartieron sobres con 3 mil pesos, a cambio de su voto.

A la reunión fueron unos 60 Copacis, lo que representaría una entrega de 180 mil pesos.

Durante la sesión de Cabildo celebrada ayer, Oyoque dijo que se reunió con los vecinos sólo para hablar de su trabajo.

"Cuando llegué aquí, tenía muchas personas que querían verme, los Copacis y delegados de este municipio han buscado una cita conmigo, he hablado con todos sobre mi trabajo.

### Regresa vecina 'estímulo' del PRI

**NORMA GARCÍA**

Ayer, la presidenta del Consejo de Participación Ciudadana de Lomas de San Agustín, Susana Rodríguez, devolvió el sobre con 3 mil pesos que, asegura, le dio el PRI en Naucalpan como estímulo para promover el voto.

Rodríguez fue una de las líderes vecinales citadas para recibir dinero por parte del PRI, y la única que lo devolvió.

En sesión de Cabildo, la representante vecinal entregó el sobre al regidor panista Francisco Álvarez, quien en su intervención reclamó a Oyoque el suceso y lo dejó en su lugar el sobre cerrado.

"Presidenta, le hago entrega para que se lo regrese a las personas con las que estubo ayer; me surgen las dudas, si este dinero proviene del PRI, de la Administración municipal, de las corruptelas que están de moda de OHL, que hace negociados con el Gobierno del Estado", acusó Álvarez.



La líder vecinal, Susana Rodríguez devolvió a la Alcaldesa del PRI un sobre con 3 mil pesos.

El dirigente del PRI, Fabián Gómez, negó haber estado el miércoles.

Cuando se le preguntó en dónde estuvo ese día entre las 13:00 y 15:00 horas, cuando se realizó la reunión con los colonos, indicó que estaba en zona popular.

"Yo no estuve ahí, ando trabajando en gira con los candida-

tos, las decisiones (del PRI) no me favorecieron y me toca apenchar y sacar la chamba.

"Estuve trabajando todo el día desde temprano recorriendo las comunidades", comentó.

REFORMA buscó al candidato priista a la Alcaldía, David Parra, pero su equipo de campaña argumentó que era difícil comunicarse con él.



Unos 500 vulcanos pidieron ayer en las oficinas de Conciliación y Arbitraje, equipo para 350 vulcanos.

Entre el equipo a comprar se encuentra un camión autoescalera, con el que podrían rescatar a personas que se encuentran atrapadas en edificios de hasta 50 metros de altura.

"Contemplamos un camión con un costo aproximado de 20 millones de pesos, es de tecnología alemana, además de ser

## Envían boletas a Distritos

Hoy se terminará de distribuir el material para jornada del 7 de junio.

- Los materiales electorales llegarán a los 40 sedes distritales del IEDF.
- En total, deben ser distribuidos 15 millones 287 mil 502 boletas y 10 mil 500 sets electorales.
- Los primeros paquetes con boletas y otros electorales salieron de talleres gráficos, en la Cuadrante mod. rumbo a los distritos 7 y 10, en GAM y Venustiano Carranza.
- La entrega de la papelería estuvo custodiada por notarios públicos hasta a su vez enviado de su recepción en las sedes distritales.



Unos 500 vulcanos pidieron ayer en las oficinas de Conciliación y Arbitraje, equipo para 350 vulcanos.

## Reactiva Gobierno mapa de lluvias en tiempo real

**IVÁN ROSA**

Para orientar a los ciudadanos en tiempo real sobre las zonas donde llueve con intensidad, el Sistema de Aguas de la Ciudad de México (SACM) reactivó un mapa interactivo en su portal web.

Con los datos meteorológicos que envían 78 estaciones pluviométricas, se conforma la base que alimenta la página [lluvias.sacmex.df.gob.mx/reporte/lluvia.html](http://lluvias.sacmex.df.gob.mx/reporte/lluvia.html).

Entre las innovaciones, está el detalle de los niveles en ductos del drenaje.

El Puesto de Mando del GDF acordó con la Comisión Nacional del Agua (Conagua) compartir dicha información del Valle de México.

El director operativo del SACM, Alejandro Martínez, reconoció que hace falta una aplicación para teléfonos móviles para reportar encharcamientos y georreferenciar la evolución de la lluvia.

REFORMA visitó el Puesto de Mando que cuenta con datos que generan 220 cámaras de videovigilancia, 36 motocicletas, 85 camiones Vactor y mil 500 llamadas ciudadanas, en promedio.

Desde el piso 10 en el Centro Histórico, los operadores ya no sólo usan intercomunicación por radio, ahora utilizan Whatsapp para enviarse fotos y alertas sobre la atención a, por ejemplo, 350 encharcamientos registrados en una tarde de lluvia intensa.

**DINERO**  
**A COMER PASTEL**  
Daniel Borrego, mexicano que ganó el Campeonato Mundial de Pac-Man, habla del juego que hoy cumple años.



**SOLO PARA SUSCRIPTORES**  
**R.S.V.P.**  
Impulsión a tu vida



**ADRENALINA**  
**EL COM MIRA A FUTURO**  
El Comité Olímpico Mexicano, que preside Carlos Padilla, emprendió una transformación para estar en sintonía con la agenda 2020 del COI. Olegario Vázquez Aldir, Miguel Alemán Magaña y José Antonio Chedraul Eguiña se integraron al organismo nacional como miembros permanentes.



Ilustración: Fernando Fraga Foto: Mateo Reyes

**CONSEJEROS ELECTORALES PIDEN TIEMPO**

# INE: no hay fracaso

**Consideraron que es temprano para calificar la reforma política; acusan a legisladores de ser omisos en completarla con reglamentos**

**POR AURORA ZEPEDA**  
Los consejeros del Instituto Nacional Electoral (INE) rechazaron que la reforma política haya fracasado, como señaló el presidente del Senado, Luis Miguel Barbosa. Ayer, **Excelsior** publicó que el legislador, ante la Comisión Permanente del Congreso de la Unión, expuso que

en el actual proceso electoral persisten los vicios que debería combatir la reforma. En respuesta, los integrantes del INE consideraron que es temprano para calificar los efectos de la reforma político-electoral, y argumentaron que los legisladores han sido omisos en completar la misma, al no hacer la reglamentación correspondiente,

lo que ha obligado al INE y al Tribunal Electoral a aplicar directamente la Constitución. El consejero Enrique Andrade llamó a esperar a que concluya el proceso electoral, para calificar la reforma como "éxito o fracaso", pues dijo, falta por ver cuál será la respuesta de la ciudadanía. En materia de equidad, a la cual aludió Barbosa,

Andrade explicó que se han impuesto multas a todos los partidos, como al Verde y al PRD, lo que si da equidad en la contienda. Ciro Murayama aseguró que "la autoridad está arbitrando, está pitando las faltas y sacando tarjetas cuando ha lugar", por lo que, insistió, no se ha fracasado.  
**PRIMERA | PÁGINA 8**

**ADRENALINA**



## A ESPERAR

Pachuca venció en casa a Gallos, cuyo técnico, Víctor Manuel Vucetich, confía en remontar Chivas igualó ante Santos en Torréon.



Fotos: Mexsport

**"SÓLO ESTÁN RETENIDOS; NO DESAPARECIDOS"**  
La Fiscalía de Guerrero no ve desaparición de 15 personas en Chilpan, porque, dice, "comunitarios se los llevaron".  
**PRIMERA | 22**

**ATENTADOS EN MATAMOROS**  
Las oficinas del INE y el edificio de la Policía Federal Preventiva fueron atacados con artefactos explosivos.  
**PRIMERA | 23**

## México crecerá entre 2.2 y 3.3%: Hacienda

**Videgaray aseguró que el crecimiento, pese al entorno global, es de los mayores de AL y la OCDE**

**POR FELIPE GAZCÓN E IVÁN E. SALDARÍA**  
La Secretaría de Hacienda y Crédito Público redujo un punto porcentual su pronóstico de crecimiento de la economía mexicana para este año, para ubicarlo entre 2.2 y 3.3 por ciento. Sin embargo, el país está mostrando "un dinamismo relevante en su desempeño", pese al entorno global, expuso el secretario de Hacienda, Luis Videgaray. En la Secretaría de Relaciones Exteriores, donde participó en un foro, explicó que en el primer trimestre del año

**DINERO | 6**  
**Economía creció 2.5% en el trimestre**  
El INEGI informó que el crecimiento en los primeros tres meses del año representó un avance con respecto al 2% de 2014, a tasa anual.

la economía nacional presentó un mayor crecimiento en comparación con países de América Latina y de la OCDE. "Estamos creciendo en el primer trimestre más que Chile, más que Perú, notablemente más que Brasil, creciendo más que Estados Unidos", detalló. De acuerdo con Hacienda, la actividad económica del país presenta una dinámica de crecimiento balanceado entre la demanda interna, con dinamismo principalmente del consumo, y las exportaciones.  
**DINERO | PÁGINA 6**



Foto: Karina Tajada

**Espectáculo celeste**  
Un arcoíris alrededor del sol sorprendió a habitantes del DF. El halo solar es causado cuando los rayos atraviesan nubes de hielo.  
**PRIMERA | PÁGINA 30**

## Comercios rompen con el patrimonio

Las plazas comerciales, principalmente de ropa, han sustituido inmuebles catalogados en la zona oriente del Centro Histórico.  
**COMUNIDAD | PÁGINA 5**



## Inicia el juicio oral del caso Christopher

Se realizó en Chihuahua la primera audiencia contra cinco menores que asesinaron al niño; dos están bajo detención preventiva y tres, a disposición del DIF.  
**PRIMERA | PÁGINA 24**

## Debate Mexicanos Primero-CNTE

La organización que encabeza Claudio X. González tendrá un encuentro con la disidencia magisterial sobre la evaluación educativa.  
**PRIMERA | PÁGINA 27**



Foto: Especial

## Tamaulipas es más que crimen: Peña

El presidente Enrique Peña Nieto destacó el aporte de Tamaulipas a la economía nacional. Ayer, el mandatario entregó obras de infraestructura en el estado.  
**PÁGINA 20**

**Multi Media**  
**R.S.V.P. SUGERENCIAS PARA EL WEEKEND**  
10:00 VIERNES | con Jessica Pacheco  
**DINERO**  
15:30 LUNES A VIERNES | con Rodrigo Pacheco  
**LOFT CINEMA**  
18:00 LUNES A VIERNES | con Salvador Franco

**EXCELSIOR.com.mx**  
**VIDEO**  
Caso mexicano conlleva a Malasia  
**Reconstruyen muerte de Christopher**  
**VIDEO**  
Nuevo escándalo en Sonora  
**Gobernador tiene plays privada**

**EXCELSIOR Opinion**

Pascual Beltrán del Río	3	José Cárdenas	16
Francisco Garfias	4	Félix Cortés Camerillo	20
Jorge Fernández Menéndez	12	Yuriria Sierra	21
José Elías Romero Aplo	14	Enrique Aranda	24
José Rubinstein	14	Ana Paula Ordorica	28
Ruth Zaveleta Salgado	15	Alfredo Lamont	COMUNIDAD 7
Clara Scherer	18	Joselo	COMUNIDAD 6



**ABSUELTA.** Yakiri Rubio fue acusada de homicidio en legítima defensa con exceso de violencia contra Miguel Ángel Ramírez. > 6

EXCELSIOR  
VIERNES 22 DE MAYO DE 2015

# COMUNIDAD

comunidad@gimn.com.mx @Comunidad\_Exc

## NARVARTE

### Reducen museo de La Octava

POR XIMENA MEJÍA  
izcu.mejia@gimn.com.mx

El espacio destinado para la construcción del museo de La Octava se redujo, señalaron habitantes de la colonia Narvarte luego de reunirse con Salvador Pulido Méndez, director de Salvamento Arqueológico del Instituto Nacional de Antropología e Historia (INAH).

Inicialmente acordaron que tendría una extensión de 380 metros cuadrados, pero Juan José García Ochoa, subsecretario de Gobierno, les informó a los vecinos que sería de 150 metros cuadrados.

Ello inconformó a los vecinos, quienes tras la demolición de La Octava, catalogada con valor artístico, se manifestaron en contra de la decisión y de la constructora Grupo Danhos.

El INAH intervino y se logró pactar que sea de 250 metros cuadrados el museo de la antigua Octava Delegación de Policía, con la posibilidad de tener un segundo nivel.

Pulido Méndez informó a vecinos de la Voz de Narvarte que en el predio ubicado en Obrero Mundial, donde se ampliará el estacionamiento de Parque Delta, se recuperaron 149 restos óseos, que están en análisis.

**70**  
AÑOS

tenía La Octava, considerada con valor artístico, cuando fue demolida, en enero

## CENTRO HISTÓRICO

# Plazas dañan el patrimonio

El oriente del perímetro declarado Patrimonio de la Humanidad pierde su riqueza arquitectónica > 5



### EL ANTES Y EL DESPUÉS

En lugar de los arcos de una vecindad, catalogada como histórica, hoy un elevador luce al centro de Damas Plaza, centro comercial de ropa.

Foto: Arturo Páramo y Especial

## DESTACAN TURISMO

### Mancera trata agenda con EU

DE LA REDACCIÓN  
comunidad@gimn.com.mx

El jefe de Gobierno del Distrito Federal, Miguel Ángel Mancera, recibió al embajador de Estados Unidos en México, Anthony Wayne, con quien abordó temas de relevancia para ambas partes, como medio ambiente, movilidad y turismo.

En la reunión privada, celebrada ayer al mediodía en el Antiguo Palacio del Ayuntamiento, hablaron también de la construcción de la nueva sede de la embajada de Estados Unidos en México, de acuerdo con un comunicado de la Jefatura de Gobierno.

El diplomático expresó su beneplácito por el éxito de la



El embajador de Estados Unidos en México, Anthony Wayne, y el jefe de Gobierno del Distrito Federal, Miguel Ángel Mancera.

Feria de las Culturas Amigas 2015, que se lleva a cabo en el Zócalo y en la cual la representación de Estados Unidos

ha tenido una importante participación, siendo uno de los espacios más visitados, de acuerdo con el documento.

### GENERAN VIVIENDA IRREGULAR

La población que ha sido expulsada a la periferia de la ciudad por la falta de políticas públicas y ante el encarecimiento de la vivienda se ha instalado en asentamientos irregulares, carentes de servicios. > 4



### FUNCIÓNARIA Y EMPRESARIA XÓCHITL OMITE SOCIEDAD

La candidata del Partido Acción Nacional por la delegación Miguel Hidalgo, Xóchitl Gálvez, reconoce que posee la empresa High Tech Services, con la que señala no ganó contratos cuando fue funcionaria pública, pero no se refiere a los que entre 2005 y 2006 obtuvo la firma de su esposo, de la que era socia. > 2



La construcción de la Línea 6 del Metrobús muestra los mayores avances en las estaciones, las cuales serán 37 en total.

## LÍNEA 6 DEL METROBÚS

# Deben explicar nuevo tránsito

La Secretaría de Movilidad tiene que entregar los estudios de modificación y adecuación viales

### EL PLAZO

La Semovt deberá informar a la ALDF en un máximo de diez días hábiles, a partir de que se le notifique.

POR KENYA RAMÍREZ  
kenya.ramirez@gimn.com.mx

La Secretaría de Movilidad (Semovt) deberá enviar a la Asamblea Legislativa del Distrito Federal (ALDF) los estudios de modificación y adecuación de vialidades con motivo de la operación de la Línea 6 del Metrobús, que correrá por Eje 5 Norte, de la avenida Carlos Hank González a El Rosario.

El panista Orlando Anaya presentó un punto de acuerdo que fue aprobado por la Diputación Permanente, con la presencia de vecinos de la colonia Lindavista, de la delegación Gustavo A. Madero, quienes se manifestaron en contra del proyecto debido a que se les ha negado el acceso a los estudios de Impacto vial de esta obra.

“En fecha 18 de mayo del año en curso, los vecinos denunciaron distintos cambios en las vialidades en el perímetro del trazo de la Línea 6 del Metrobús,

particularmente el cambio de sentido de la avenida Sierravista, así como la modificación del paisaje urbano de la vialidad al suprimirse áreas verdes así como su camellón.

“Es urgente que se involucre a los vecinos de estas colonias en las modificaciones que se tienen consideradas para las distintas vialidades, pues son ellos los usuarios y los vecinos de estas vías quienes mejor conocen los problemas que se viven día a día en ellas”, señaló el diputado.

Alejandro Mateo Delgado, habitante de Lindavista, dijo que las colonias donde impactará la nueva Línea 6 ya están saturadas por deficiencias en la movilidad y el problema se agravará si introducen nuevos ramales de microbuses y cambian el sentido de las vialidades del perímetro del trazo de la Línea 6 del Metrobús.



### Confinarán ciclovía, otra vez

El confinamiento de la ciclovía en 20 de Noviembre y José María Pino Suárez, en el Centro Histórico, comenzó a colocarse nuevamente después de cinco meses de que fue retirado para implementar el proyecto «micallé».

Aunque la Seduvi señaló que trabajadores de la Sobse participan en la instalación de las vialidades que confinarán el espacio ciclista sobre esas vialidades, entre Neza-hualcóyotl y el Zócalo, al cierre de esta edición no había sido colocada ninguna.

Foto: Sunny Quintana





**NACIONAL | 3**  
**Agentes federales liberan en Reynosa a 47 secuestrados; invariable, el apoyo para la seguridad de Tamaulipas; Peña Nieto**  
 [ OMAR FLORES Y CECILIA TÉLLEZ ]



**NACIONAL | 5**  
**"El partido que graba a otros es el PAN", revira Arturo Escobar; afirma que no se negaron a quitar spots**

**LA ESQUINA**  
 Las reformas estructurales recientemente aprobadas han permitido cierto crecimiento del producto; la dependencia respecto a los ritmos de la economía de EU lo ha frenado. Entre arranque y freno no se puede llegar muy lejos. La solución está en incentivar el mercado interno; allí hay mucho terreno para crecer.

PRESIDENTE Y DIRECTOR GENERAL:  
 Jorge Kahwagi Gastine

VIERNES 22  
 MAYO 2015  
 AÑO 19 N° 6774 / \$7.00  
 www.cronica.com.mx

VICEPRESIDENTE:  
 Jorge Kahwagi Macari

# LA CRÓNICA DE HOY

## La economía crece 2.5%, pero bajan expectativas

México dinamiza su economía, pese al complejo entorno mundial: EPN .3

[ CECILIA TÉLLEZ ]



Jacques Rogozinski.

**Crecimiento trimestral de 2.5% es resultado de las reformas: Nafinsa**

■ El impacto ya comienza a sentirse, afirma Cepal ■ La Concamin pide reactivar el mercado interno .23

[ MARGARITA JASSO ]



### Halo solar, preludio de tormentas

Este fenómeno es poco usual, se produce por el reflejo de la luz solar a través de cristales de hielo o gotas de agua que se encuentran en las nubes. La presencia de los halos antecede la temporada de tormentas, y el de ayer maravilló o sorprendió a los capitalinos.

.16

ARMANDO MONSIVOCUARTOSQUIRO

■ Hacienda recorta un punto la meta de crecimiento del PIB 2015; lo sitúa entre 2.2% y 3.2% ■ Las causas: EU creció menos y baja de petroprecios; avanzamos más que el promedio de la OCDE: Luis Videgaray

[ MARGARITA JASSO BELMONT ]

A pesar de que el INEGI reportó que la economía creció 2.5 por ciento en el primer trimestre, la Secretaría de Hacienda recortó ayer en un punto porcentual su expectativa de crecimiento del Producto Interno Bruto para 2015. Lo ubicó en un rango de entre 2.2 y 3.2 por ciento, debido —dijo—, a un menor dinamismo de la economía estadounidense y a las caídas en los precios del petróleo.

Luis Videgaray, titular de la SHCP, afirmó que la economía tiene dinamismo y "hay un mayor crecimiento en México que en otras economías emergentes. Creemos más que Chile, que Perú, que Estados Unidos y que el promedio de la OCDE". .23

### Fin de semana clave para el Acuerdo Transpacífico de Cooperación Económica

Expertos critican la secrecía con que se negocia el acuerdo .24

[ MARGARITA JASSO Y AGENCIAS ]



**CULTURA | 20**  
**Vicente Rojo comparte en una muestra en el MUAC su pasión por transformar las letras en plástica**

[ REYNA PAZ AVENDAÑO ]



**NACIONAL | 10**  
**Prisión preventiva a dos de los menores que mataron a Christopher; tres quedan bajo tutela del DIF; Laura Bozzo hace del caso un circo**

[ GREGORIO PRIETO, FRANCISCO MILLA Y JOSEFINA ALZUARTE/ CRÓNICA CHIHUAHUA ]

### ESCRIBEN

JOSÉ FERNÁNDEZ SANTILLÁN	UNO
JOSÉ CONTRERAS	DOS
GERSON HERNÁNDEZ	DOS
RAFAEL CARDONA	TRES
HÉCTOR MUÑOZ	CUATRO
RENÉ ÁVILES FÁBILA	CUATRO
LEOPOLDO MENDIVIL	6
CLAUDIA VILLEGAS	26
JULIO BRITO	26
FRAN RUIZ	28

# Maravilla halo solar a capitalinos

**SORPRESA**

► Debido a su gran tamaño y gracias a que no había nubes, este fenómeno pudo ser observado desde casi todos los puntos de la ciudad ► Su presencia antecede a la temporada de tormentas: SMN



MARÍA JOSÉ MARTÍNEZ / CUAROSCURO

[ OMAR DÍAZ ]

Ayer por la tarde la presencia de un enorme anillo alrededor del sol sorprendió a miles de capitalinos, quienes con asombro y un poco de sorpresa volteaban al cielo a ver lo que ocurría.

Este fenómeno meteorológico que se presentó es poco usual y se conoce comúnmente como Halo Solar, aunque de acuerdo a la Comisión Nacional del Agua (Conagua) es simplemente Halo, y se produce por el reflejo de la luz solar a través de cristales de hielo o gotas de agua que se encuentran en las nubes.

Este efecto hace que se produzca una luz que rodea al sol, aunque también los Halos se pueden presentar en la luna, aunque por las noches es difícil de apreciarlo por la oscuridad.

Debido a su gran tamaño, y gracias a que no había nubes en el cielo, este fenómeno pudo ser

observado desde casi todos los puntos de la ciudad.

Al percatarse de lo que ocurría sobre sus cabezas, los curiosos que caminaban o salían de sus lugares de trabajo alzaban la mirada directo al sol, observaban

y a los pocos segundos sacaban sus celulares o cámaras fotográficas para capturar el momento.

Las azoteas y algunos lugares abiertos de la ciudad como el Ángel de la Independencia o Ciudad Universitaria fueron aprovechados por los "chillangos" para mirar por algunos momentos este Halo, pues después de un rato la mirada se cansaba y tenían que apartar los ojos, los más "vivos" lo observaban con lentes de sol, aunque fuera difícil distinguir la luz del anillo.

Este fenómeno comenzó alrededor de las 12:30 horas y de inmediato se hizo viral en las calles y en las redes sociales bajo el hashtag #HaloSolar,

Quienes no se percataban aún de lo ocurrido, sólo veían con asombro las miradas al cielo de los curiosos, pero cuando ellos la levantaban también se detenían para disfrutar de este espectáculo meteorológico.

"Mira, qué bonito", "qué es", "un arcoíris alrededor del sol",

"será el fin del mundo", "ayer escuché a un sacerdote decir, 'arrepíentense de sus pecados' y hoy esto", eran las expresiones que se escuchaban de las personas que alzaban la mirada.

El Halo es un anillo de luz circular que rodea al sol o a la luna, normalmente es blanco, pero al-

gunas veces la refracción es tan clara que separa los colores y los hace visibles como ayer por la tarde, pues daba la impresión de que el enorme anillo era multicolores.

De acuerdo al Sistema Meteorológico Nacional (SMN), la presencia de los Halos antecede a la temporada de tormentas,







FOTO: DAVID BOCALANTE

### Sorprende a capitalinos espectacular halo solar

» DEBIDO A la combinación de bajas temperaturas en las capas altas de la atmósfera y la humedad que viene de los océanos, ayer se pudo observar el fenómeno en México. En días pasados se apreció en Sudáfrica, Colombia, Estados Unidos, Alemania y Canadá, entre otros países.

INFORMACIÓN: CIUDAD

## 2015 NO SERÁ LO QUE QUEREMOS COMO MODELO: GUAJARDO

# México sí crecerá este año, pese al ajuste en pronóstico económico



« Estamos trabajando para que en los próximos años se refleje con mayor contundencia el impacto de las reformas

Ildefonso Guajardo Villarreal, Secretario de Economía

- Recorta SHCP su estimación de expansión a un rango de 2.2 y 3.2%, desde 3.2 a 4.2%
- El país está creciendo con estabilidad y generación de empleos, destaca Videgaray
- Informó el INEGI que el PIB avanzó 2.5 por ciento durante el primer trimestre de 2015

POR YAZMÍN ZARAGOZA, ALEJANDRO DURÁN Y JUAN GARCIAHEREDIA

Tras el reciente recorte anunciado por la Secretaría de Hacienda y Crédito Público (SHCP) en la estimación del crecimiento de la economía, al bajarlo a un rango de 2.2 a 3.2 por ciento, después de que estaba ubicado entre 3.2 y 4.2 por ciento, el secretario de Economía, Ildefonso

Guajardo, aseguró, sin embargo, que México sí crecerá este año. "2015 no será el año que queremos como modelo", manifestó el funcionario al afirmar que no obstante sí se verá un avance en la economía del país.

Por otra parte, cifras del INEGI revelan que el PIB de México creció 2.5% en términos anuales en el trimestre.

VEA: SECCIÓN FINANZAS

## Crece desigualdad salarial en México, asegura la OCDE

■ Después de Chile, somos el país con mayor inequidad de los 34 que integran el organismo

La Organización para la Cooperación y el Desarrollo Económico (OCDE) afirmó que la inequidad salarial en México ha aumentado en años recientes.

Nuestro país es, después de Chile, la nación con mayor desigualdad en el tema entre los 34 miembros del organismo Internacional

Agrega que los ingresos del 10 por ciento de la población más rica son ahora 30.5 veces mayores a los del 10 por ciento de los sectores más pobres.

Después de la crisis de 2008, el ingreso medio en los hogares se redujo un 11 por ciento.

VEA: SECCIÓN FINANZAS

## PRESENTAN AVANCES DEL PROYECTO ARQUITECTÓNICO DEL NUEVO AEROPUERTO DE LA CIUDAD DE MÉXICO



» EL SECRETARIO de Comunicaciones y Transportes, Gerardo Ruiz Esparza, revisó con directivos del consorcio Romero Foster, responsable de esta gran obra, los principales aspectos sustentables y de vanguardia tecnológica

INFORMACIÓN: FINANZAS

## César Camacho cubre el perfil para dirigir la fracción del PRI en la Cámara baja: Gamboa

■ El voto ciudadano no se negocia, aseguró en Baja California Sur



» EMILIO GAMBOA

INFORMACIÓN: REPÚBLICA

## Urge estrategia regional de ciberseguridad para América del Norte: SRE

■ Un ataque a este sector sería catastrófico para la economía

INFORMACIÓN: SA

## Muere Juan Molinar Horcasitas

■ Su deceso ocurre en momentos en que el PAN necesita dirección, afirmó Gustavo Madero

» EL EXDIRIGENTE general del IMSS falleció a los 59 años de edad.



INFORMACIÓN: 11A

## Diálogos con la Historia

POR MARIO VÁZQUEZ RAÑA, SEGUNDA Y ÚLTIMA PARTE

ENTREVISTA REALIZADA AL PRESIDENTE DE ANDORRA EN JUNIO DE 1998

## Deseamos tener una mejor relación con México: Forné

INFORMACIÓN: 4A

## Reprimen protesta en Chile durante un informe público de Michelle Bachelet



INFORMACIÓN: MUNDO

## Hallan tres cuerpos desmembrados en Chilapa, Guerrero

El Sol de Acapulco

VEA: REPÚBLICA



FOTO: DAVID DECLARTE



## Deslumbrante

UN FENÓMENO atmosférico poco común despertó temores entre los capitalinos, que asombrados vieron un halo en torno al Sol.

INFORMACIÓN: 2A



## DEMANDAN bomberos mejoras salariales

INFORMACIÓN: 2A

# En camino la papelería comicial para el 7 de junio

Notarios supervisaron la salida de los materiales

POR SERGIO PEREZTREJO

El Instituto Electoral del Distrito Federal (IEDF) inició la distribución de 15 millones 287 mil 502 boletas electorales para la elección de diputadas y diputados locales y jefaturas delegacionales, así como de 150 mil 390 actas, que serán utilizadas durante la jornada electoral del próximo 7 de junio

en la Ciudad de México. Ante la presencia del presidente del Colegio de Notarios del Distrito Federal, Heriberto Castillo Villanueva, y representantes de partidos políticos, consejeros electorales del IEDF dieron el banderazo de salida de los miles de paquetes que serán entregados a los 40 consejos distritales.

Durante el acto protocolario,



FOTO: JOSÉ LUIS RUBIO

NOTARIOS PÚBLICOS le dieron el visto bueno a los paquetes con la papelería electoral.

### ENVÍO

- ▶ Salto de los Talleres Gráficos de México
- ▶ 15 millones 287 mil 502 boletas electorales
- ▶ 150 mil 390 actas

el consejero presidente del IEDF, Mario Velázquez Miranda, señaló que la entrega de esa documentación se realiza bajo la supervisión de notarios públicos, quienes dan fe de la entrega y recepción, durante dos días, a 40 sedes distritales del instituto. Informó que el traslado de los paquetes estará custodiado en todo momento por elementos de la Secretaría de Seguridad Pública local.

En los Talleres Gráficos de México, el consejero presidente señaló que este es un momento fundamental del proceso electoral, pues con la impresión de la papelería comicial se cuenta con todos los instrumentos necesarios para que la ciudadanía pueda emitir su voto con todos los "cañaditos de seguridad" necesarios.

VEA: SE UTILIZARON... 4A

# Presagia Info-DF abstencionismo electoral alto

Señala Mucio Hernández Guerrero que partidos y policía sostienen una dura competencia por el "trofeo" de la falta de credibilidad

POR ANA MARÍA LOZADA Y ALBERTO GONZÁLEZ

El 90 por ciento de la ciudadanía tiene desconfianza e incredulidad en los partidos políticos, lo que provocará abstencionismo electoral el 7 de junio, pronosticó ayer Mucio Israel Hernández Guerrero, comisionado ciudadano presidente del Instituto de Acceso a la Información Pública y Protección de Datos Personales del Distrito Federal (Info-DF).

Entrevistado, al concluir su participación de las presentaciones del "Micrositio, Transparencia 2015", coincidió con los resultados de una encuesta aplicada por el Centro de Investigación y Docencia Económicas (CIDE) sobre la confianza en instituciones y según los cuales el 90 por ciento de la ciudadanía trae un déficit de confianza en los partidos.

En ese escenario, el funcionario argumentó que son "la desconfianza y la incredulidad, los elementos por lo que la gente empieza a creer menos en los dispositivos democráticos, por lo que puede haber un alto mecanismo de abstención".

VEA: ADVIERTEN... 4A

FOTO: JOSÉ LUIS RUBIO



No hay un mecanismo de participación ciudadana en todo el sistema de anticorrupción

Mucio Israel Hernández Guerrero  
Comisionado ciudadano presidente del Info-DF



## MANCERA se reúne con el embajador de EU

INFORMACIÓN: 8A

## Operativo de lluvias 2015 ya entró en funciones en el DF

Corre a cargo de personal del Organismo de Cuenca de Aguas del Valle de México

El Organismo de Cuenca de Aguas del Valle de México aplicó el Operativo de Lluvias 2015 para enfrentar posibles contingencias durante la "temporada de lluvias y ciclones tropicales 2015".

El organismo de la Comisión Nacional del Agua (Conagua) de-

taló que en esa acción participan más de 100 personas especializadas entre brigadas, operadores de plantas de bombeo y de estructuras, así como elementos del Centro de Información y directivos.

VEA: EL PERSONAL... 4A

## Lo acusan de matar a su hija

Su víctima tenía cuatro meses de edad

Carlos Antonio Gutiérrez Aguilar fue vinculado a proceso por presuntamente asesinar a su hija de cuatro meses de edad, informó ayer la Procuraduría General de Justicia del Estado de México (PGJEM).

La autoridad judicial con sede en Tlalnequahuitlán determinó lo anterior, luego de que el probable responsable fue detenido por

agentes ministeriales de la Institución, pues personal del Hospital Materno Infantil "Guadalupe Victoria" de Atizapán de Zaragoza, Estado de México, reportó el fallecimiento de la menor, quien había ingresado a dicha clínica con varias lesiones en el cuerpo.

VEA: LA PEQUEÑA... 4A



**TOSHIBA**

Leading Innovation >>>

LAPTOPS

## Pemex cambia cabezas en producción

■ Javier Hinojosa Puebla será coordinador general de Exploración y Producción.

■ Antonio Escalera asumirá la subdirección de Exploración.

EMPRESAS Y NEGOCIOS P28

## Senado acelera votación de ley fast track a Obama

■ El presidente negociaría acuerdos comerciales para someterlos al Congreso.

EMPRESAS Y NEGOCIOS P27

## Introducen por separado partes del calzado

■ Los importadores desleales de zapatos le dan vuelta a la ley.

URBES Y ESTADOS P31

### POLÍTICA Y SOCIEDAD

#### PVEM UTILIZA DATOS DE NIÑOS EN CAMPAÑA

En Matehuala, el partido mandó al domicilio de los menores kits con enseres escolares; la Redim acusa violación a los derechos de éstos. P36-37

### OPINIÓN

¿Taxis y Uber constituyen servicios comparables conforme a la ley vigente?

Eduardo Revilla P12

Voto útil 2015  
Alberto Aguirre P39

BAJA UN PUNTO SU PRONÓSTICO; SERÁ ENTRE 2.2 Y 3.2%

# SHCP reduce su proyección de PIB

■ La caída en los precios del petróleo y la economía de EU, los factores.

■ La economía mexicana es de las más dinámicas en AL: Luis Videgaray.

Paulina Gómez y Rodrigo Rosales  
**EN PRIMER PLANO**  
P4-5

El sector primario alcanzó alzas de 6.8%, por encima del secundario, de 1.4%, y del terciario, de 2.9%, durante el primer trimestre del 2015. Sin embargo, la economía está lejos de crecer a 3 por ciento.

**Actividades primarias**  
(VARIACIÓN % ANUAL)

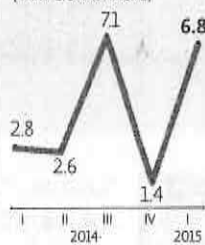

**Actividades secundarias**  
(VARIACIÓN % ANUAL)

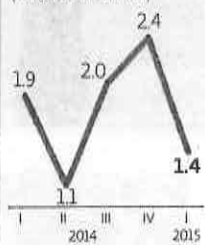

**Actividades terciarias**  
(VARIACIÓN % ANUAL)

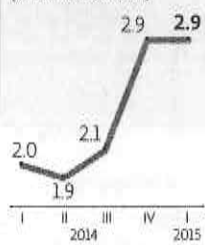

**Industria manufacturera**  
(VARIACIÓN % ANUAL)

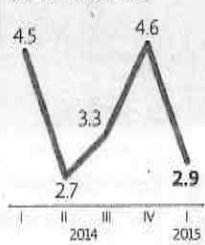

**Recordes PIB 2014 (VARIACIÓN %)**

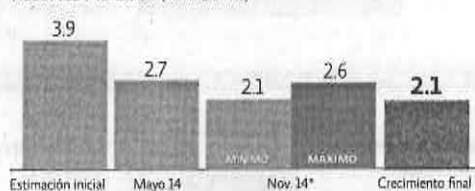

**Recordes PIB 2015 (VARIACIÓN %)**



\* Por primera vez se manejan rangos

FUENTE: ELABORACIÓN PROPIA CON CIFRAS DE SHCP, INEGI

**Fernando Aportela**, subsecretario de la SHCP.



“El crecimiento del primer trimestre fue superior a la expectativa del mercado”.

**Enrique Peña Nieto**, presidente.



“La economía observa buen dinamismo, pese a entorno global adverso”.

**Enrique Martínez y M.**, secretario de Agricultura.



“Se espera que el sector agroalimentario en 2015 tenga mayor crecimiento que en 2014”.

Alfa y Harbour Energy adquirirán todas las acciones de Pacific Rubiales. P30

### EMPRESAS Y NEGOCIOS

Parque geotérmico de Grupo Salinas inició operaciones; podría aliarse con la CFE. P24-25



Integrantes del TLCAN acuerdan cooperación contra prácticas anticompetitivas. P26



7 509661 865803



## Política y Sociedad

EDITORA: Areli Quintero  
COEDITOR: Jorge Camarenapolitico@eleconomista.com.mx  
Tel. 5237-0727

FOTO: ESPECIAL

El argumento es que existe restricción en el modelo de comunicación.

## PRI secunda al Verde vs tiempos oficiales

Tania Rosas  
EL ECONOMISTA

EL PRI apoya la propuesta del PVEM para que los partidos y candidatos ya no tengan acceso a los tiempos oficiales de radio y televisión, sino que compren estos espacios con sus propias fuentes de financiamiento, anunció el vicepresidente del Senado, el prísta Arturo Zamora.

Zamora advirtió que el tricolor apoya al PVEM en la propuesta presentada el miércoles ante la Comisión Permanente por el diputado Tomás Torres, por lo que presionará para que se revise el modelo de comunicación política una vez que concluya el proceso electoral.

En entrevista consideró que hay restricción y centralización en el modelo de comunicación actual, el cual, planteó, debe permanecer sólo cuando hay interés en difamar o calumniar.

No obstante, se debe propiciar una apertura en los medios de comunicación cuando la propaganda tenga la finalidad de orientar al elector a partir de la información, opinó.

Por su parte, el presidente del Senado, Miguel Barbosa, consideró que la propuesta del PVEM es parte de una estrategia electoral; sin embargo, expresó que el actual modelo de comunicación ya no funciona y se debe modificar, pero sin llegar a los excesos del pasado, en el que hubo spots que nunca debieron salir al aire.

"Pensar que el modelo de los tiempos oficiales entregados a partidos políticos en campañas o sin campañas es algo que debe ser revisado, insisto, pero el otro modelo que todo se pague, es volver a algo que también no funcionaba y que provocaba el aislamiento de unos y el privilegio de otros (...) De la reforma política del 2007 ha habido una satanización y los partidos se excedieron y la autoridad electoral les permitió subir al aire muchos spots que nunca debieron estar en el aire", declaró.

tania.rosas@eleconomista.mx

ENVÍA EL KIT CON EL NOMBRE Y DOMICILIO DE LOS MENORES

# El PVEM usa datos personales de niños

Con nombre y dirección del estudiante de primaria, llegan los nuevos kits a Matehuala, San Luis Potosí, especialistas consideran que son varias las dependencias de donde puede salir un padrón de este tipo, por ejemplo, la SEP

Jorge Monroy  
EL ECONOMISTA

EL PARTIDO Verde Ecologista de México (PVEM) lanzó una nueva campaña para llegar a los ciudadanos, ahora utilizando a los niños con la entrega personalizada de kits escolares.

Similares a los paquetes escolares que venía entregando con la leyenda "El Verde sí cumple", propaganda que fue considerada ilegal por el Instituto Nacional Electoral, la entrega de enses escolares por parte del Verde ahora se hace en el domicilio de los menores de edad y viene dirigido directamente a cada niño, lo que implica que ese partido tuvo acceso a alguna base de datos.

La Red por los Derechos de la Infancia en México (Redim), en voz de Juan Martín Pérez, consideró que esto es una grave violación a los derechos de los niños, niñas y adolescentes.

Mientras que el ex magistrado del Tribunal Electoral del Distrito Federal, Pedro Rivas Monroy, se pregunta en entrevista de dónde viene este padrón de datos de los menores. "...Hay muchas formas de tener información privada en este caso. Entonces ¿de dónde viene? Puede venir de muchos lados: de la Secretaría de Educación Pública, de la Secretaría de Gobernación, de la Secretaría de Relaciones Exteriores, es decir, hay muchas formas de obtener información privada (...) El problema es que es un delito y estamos viendo que la Fepade no ha hecho nada, otra autoridad cooptada".

Los kits electorales del PVEM contienen una mochila, playera, un reloj, libreta, cilindro, pluma, una goma, regla, un compendio "Mi primer libro de ecología", así como el libro de 20 páginas "Mujer mexicana y participación política".

Al periódico *El Economista* le fue entregado uno de esos paquetes electorales dirigido a un menor, cuyo domicilio se encuentra en Matehuala, San Luis Potosí, y a decir del vecino de la población, llegó a varios niños de la colonia, no sólo a su hijo.

A decir del ex magistrado del Tribunal Electoral del Distrito Federal, Pedro Rivas Monroy, esta situación es una clara invasión a la privacidad de los menores, que demuestra la magnitud del Partido Verde para ganar votos a costa de lo que sea.



El kit viene en una bolsa negra con una etiqueta con el nombre y dirección completa del menor de edad. FOTO DE FERNANDO VILLA DEL ÁNGEL

"Para mí es una violación a la privacidad del ciudadano, es una actitud muy agresiva contra los ciudadanos y sobre todo tratándose de menores.

"Yo creo que es muy perverso el asunto, pero es muy difícil armar un expediente para sancionar. Entonces políticamente sí se puede sancionar, pero eso tendría que hacerlo el Consejo General", afirmó el ex magistrado Pedro Rivas.

"Para mí sería una causal para la suspensión del registro", añadió.

### ANTECEDENTES

El 15 de mayo pasado, la Sala Especializada del Tribunal Electoral del Poder Judicial de la Federación (TEPJF) sancionó al PVEM con la reducción de 10% de su ministración mensual, por la producción y distribución de 40,000 mochilas con artículos promocionales utilitarios, los cuales forman parte del kit escolar, elaborados con material distinto al textil, lo que contravino la normativa electoral.

El pleno ordenó entonces al PVEM restituir el bien jurídico violado, por lo que, le ordenó, como reparación del daño, que los materiales prohibidos fueran reintegrados en sus oficinas partidistas para su destrucción.

El miércoles, el Consejo General del INE se declaró competente para de-

terminar una ruta legal que establezca si ese partido incumplió de manera grave y sistemática las obligaciones que le señala la normatividad electoral para merecer la pérdida del registro.

### PRD INTERPONE QUEJA

El PRD presentó ayer ante el INE otra queja contra el Verde por la compra de desplegados en medios de comunicaciones denominados "A estos partidos les da miedo competir contra el Verde", seguido de los emblemas del PAN, PRD y Morena.

"El desplegado implica nuevamente uso de recursos públicos a favor del Partido Verde Ecologista de México, ya que como se aprecia en la misma, la inserción está pagada por el Grupo Parlamentario del Partido Verde Ecologista en la Cámara de Diputados", dice el PRD.

Destacó, además, que el desplegado viola la Constitución, pues "durante el tiempo que comprendan las campañas electorales federales y locales y hasta la conclusión de la respectiva jornada comicial, deberá suspenderse la difusión en los medios de comunicación social de toda propaganda gubernamental, tanto de los poderes federales y estatales, como de los municipios, órganos de gobierno del Distrito Federal, sus delegaciones y cualquier otro ente público". c

512

millones de pesos en multas acumula el PVEM por diversas violaciones a la ley.

**Para mí es una violación a la privacidad del ciudadano, es una actitud muy agresiva contra los ciudadanos y sobre todo tratándose de menores".**

**Pedro Rivas**  
exmagistrado del Tribunal Electoral del DF.





# ¡APANTALLA!



• Habitantes del Valle de México admiran halo solar • Rayos atravesaron prismas de hielo y la luz se descompuso en colores **2**



...ta, pega y gana  
**Un millón de dolares!**  
 CUPÓN  
**061**  
 22 DE MAYO DE 2015  
 PERMISO DE GOBERNACION 20150110P02

**Santos perdonó a unas Chivas inofensivas; el empate favorece a Guadalajara**



**25**

**Pachuca, 2 Gallos, 0; Ronaldinho dejó estadio antes de que terminara el partido**



**24**

Naciones Unidas proclamó el 22 de mayo como el Día Internacional de la Diversidad Biológica

# Ciudad de México, capital de la biodiversidad

Noel F. Alvarado

Por su ubicación geográfica, México concentra más del 10 por ciento de la biodiversidad mundial, por lo que es considerado un país megadiverso. La Ciudad de México, por su parte, se sitúa en una zona con relieve, suelo, clima y precipitaciones que permiten la presencia de diversos ecosistemas en los que se llevan a cabo varios procesos naturales.

La Asamblea General de las Naciones Unidas proclamó el 22 de mayo como el Día Internacional de la Diversidad Biológica, con el propósito de sensibilizar a la población sobre la importancia de preservar la biodiversidad que representa una de las mayores riquezas de la Tierra.

La Ciudad de México cuenta con valiosos ecosistemas así como especies de fauna y flora que enriquecen el acervo natural de la capital. Además, varias instituciones llevan a cabo diferentes programas de conservación para que las presentes y futuras generaciones puedan disfrutar de estos atributos con responsabilidad.

Arácnidos, insectos, peces, anfibios, reptiles, aves y mamíferos forman parte de las especies que enriquecen la biodiversidad de la Ciudad de México. La capital cuenta con animales endémicos tales como el charal y el mexclapique, peces que habitan en los humedales de Xochimilco, anfibios como el ajolote o

• Cuenta con valiosos ecosistemas así como especies de fauna y flora que enriquecen el acervo natural • Los zoológicos albergan 1,280 animales de 284 especies, algunas en peligro de extinción

la rana de Tláloc, aves como el gorrion serrano y mamíferos como el teporingo, entre otros.

Algunas de estas especies están en peligro de extinción por el deterioro de sus hábitats, por lo que es importante que la población los proteja y no altere los ecosistemas en los que estos animales y plantas se desarrollan.

Los zoológicos de la Ciudad de México (Chapultepec, Los Coyotes y San Juan de Aragón), llevan a cabo diferentes programas de conservación de especies en peligro de extinción, como el teporingo o zacatuche en riesgo, por la tala desmedida y la erosión de su hábitat.

Los zoológicos de la CDMX albergan 1,280 animales de 284 especies, donde los capitalinos pueden tener un primer acercamiento a la biodiversidad de México y el mundo.

Durante este año se han realizado 129 visitas de inspección ambiental, 930 recorridos de vigilancia preventiva, así como la atención a 281 denuncias ciudadanas y gubernamentales, entre otras acciones, que permiten continuar preservando este ecosistema.

El cuidado y conservación de la biodiversidad es una responsabilidad de todos, ya que brinda invaluable servicios ambientales.



El jefe de gobierno de la Ciudad de México, Miguel Ángel Mancera Espinosa, y Anthony Wayne, embajador de Estados Unidos, sostuvieron reunión privada. Medio ambiente, movilidad y turismo, fueron los temas de relevancia común.

## Inicia Sobse colocación de confinamiento de ciclovia en Avenida 20 de Noviembre

Noel F. Alvarado

Como parte del proyecto piloto #micalle del gobierno de la Ciudad de México en Avenida 20 de Noviembre, coordinado por la Autoridad del Espacio Público (AEP) y de las acciones de mantenimiento y rehabilitación de infraestructura urbana de la Secretaría de Obras (Sobse), inició la colocación del confinamiento de la ciclovia en esa avenida, lo anterior con la finalidad de promover la seguridad y comodidad de los ciclistas al Centro Histórico.

Con el trabajo colaborativo entre dependencias capitalinas, la Sobse será la encargada de colocar 1.5 kilómetros de ciclovia en el tramo que comprende de Nezahualcóyotl a Plaza de la Constitución sobre Avenida 20 de Noviembre y Pino Suárez.

Cabe destacar que el diseño del confinamiento de la CDMX estuvo liderado por la Secretaría de Movilidad (Semovi), así como el diseño vial del proyecto piloto. Y como parte importante en la promoción del uso de la bicicleta, la Secretaría del Medio Ambiente (Sedema) ha promovido la ampliación de la infraestructura ciclista que impulse una movilidad más sustentable, segura y confiable en la ciudad.

La AEP subrayó que #micalle es una iniciativa de urbanismo táctico del gobierno de la CDMX para redistribuir el espacio público y fomentar una circulación ordenada entre peatones, ciclistas y automovilistas, y además un espacio de disfrute para los capitalinos.

#micalle en Avenida 20 de Noviembre prioriza al peatón para que recorra de forma cómoda el Primer Cuadro del Centro Histórico, a través de la colocación de mobiliario urbano, macetas y vegetación, para la mejor convivencia urbana.

## Publica Semovi declaratoria de necesidad del corredor concesionado Sevilla-Defensa

Noel F. Alvarado

Con el propósito de brindar a los usuarios del transporte público un servicio eficiente, seguro y de calidad, con menores tiempos de recorrido y menor generación de emisiones contaminantes, a través de la introducción de nuevas tecnologías, la Secretaría de Movilidad de la Ciudad de México (Semovi) publicó ayer la Declaratoria de Necesidad para la implementación del Corredor Concesionado "Sevilla-Defensa".

Para el inicio de actividades del Corredor Concesionado "Sevilla-Defensa", se requerirá un parque vehicular integrado por 53 unidades con capacidad para 80 pasajeros, que sustituirán a un total de 136 unidades (61 autobuses y 75 microbuses) de transporte público colectivo que actualmente pres-

• Requerirá un parque vehicular de 53 nuevas unidades no contaminantes; sustituirán 61 autobuses y 75 microbuses

tan los servicios, considerados significativos para la movilidad de estas vialidades, de acuerdo con el estudio técnico realizado.

El corredor prestará servicio en los siguientes recorridos: Metro Chapultepec-Calzada Ingenieros Militares, esquina Lomas de Sotelo, Metro Chapultepec-Avenida Homero, esquina Blas Pascal, Metro Sevilla-Avenida Ejército Nacional, esquina Molere, Metro Sevilla-Avenida Homero, esquina Blas Pascal, Metro San Antonio Abad-Avenida Homero, esquina Blas Pascal, Metro San Antonio Abad-Calzada Ingenieros Militares, esquina Lomas de Sotelo y Metro Chapultepec-Calzada Ingenieros Militares, esquina Lomas de Sotelo por Avenida Homero.

Contará con carriles preferenciales, elementos amigables al tránsito denominados vialetas, bolardos o botones y se evitará el ascenso y descenso en doble fila, disminuyendo el impacto en el tránsito que esto genera en horas de máxima demanda. De igual manera, se dotará de la infraestructura y equipamiento auxiliar necesarios, así como del mantenimiento que garantice permanentemente sus condiciones de funcionalidad.

La Semovi, encabezada por Rufino H. León Tovar, reitera que trabaja para optimizar y agilizar los desplazamientos en la CDMX, ello bajo principios de eficiencia, reducción de tiempos de traslado, modernización con transporte no contaminante.





La nueva era de unomásuno TV

Está aquí

Canal 145

\$10

Presidente Editor: Dr. Naim Libien Kawi

Vicepresidente: Dr. Naim Libien Tella

VIERNES 22 DE MAYO DE 2015

AÑO XXXVII Número 13537

# unomásuno

Crítico y veraz

Totalplay  
EL FUTURO



## Se desploma candidatura de Ebrard

[Guillermo Cardoso/Juan Carlos Fonseca] 4-5

¿QUE FALTA Y QUIÉN EN LA EN FALTA?



## Eruviel Avila ¡Mentiroso!

[Enrique Luna] 21



[Raúl Ruiz] 11

# En Chilapa, Gro... ¡Terror!



Los habitantes viven en total angustia ante la ola de secuestros y ejecuciones que azotan la zona.

[Lino Javier Calderón] 8-9

unomásuno TV Canal 145 Totalplay



[Roberto Meléndez] 6-7

"La Voz de unomásuno Tv", por Canal 145 de Totalplay, que encabeza el Dr. Naim Libien Kawi, Presidente Editor de esta casa editorial, tuvo como invitado especial al arquitecto Heberto Castillo Juárez, candidato de Movimiento Ciudadano a diputado federal por distrito 24 de Coyoacán.

## GDF revisa 51 pipas

REDACCION/ REPORTERO  
LATARDEMEX@YAHOO.COM.MX

Después de anunciarlo con anterioridad, el Gobierno del Distrito Federal (GDF) realizó un operativo de revisión de pipas en las delegaciones Cuajimalpa, Iztapalapa y Tláhuac, remitiendo al corralón a tres de 51 vehículos revisados.

Según las autoridades locales el tercer operativo se realizó de las 5:00 a las 9:00 horas de la mañana de ayer en el cual participaron elementos de la Secretaría de Protección Civil.

Durante la revisión se verificó que los autotankes contaran con extintor vigente, señalamientos con la información que transportan, manual sobre los procedimientos que se deben seguir en caso de presentarse una emergencia, los números telefónicos para reportar fugas, además de estar registradas en el padrón de la Secretaría de Energía, la documentación de las unidades y de sus operadores para descartar irregularidades en placas o infracciones.

Cabe destacar que según los datos de la autoridad, en Tláhuac se revisaron 25 pipas de las cuales dos se remitieron al corralón, mientras en Cuajimalpa se verificaron 23, siendo confiscadas tres de éstas.



*Son peligro constante*

Además en el operativo intervinieron las secretarías de Seguridad Pública, Movilidad y de Gobierno, así como la Consejería Jurídica y de Servicios Legales y la Procuraduría General de Justicia del Distrito Federal, coordinadas por la Secretaría de Protección Civil.

Se recuerda que los operativos tienen el objetivo proteger a la ciudadanía y mismos que se llevarán a cabo bimestralmente, además se realizarán de manera aleatoria en distintos puntos de la capital mexicana.

## Halo solar cubre los cielos del DF

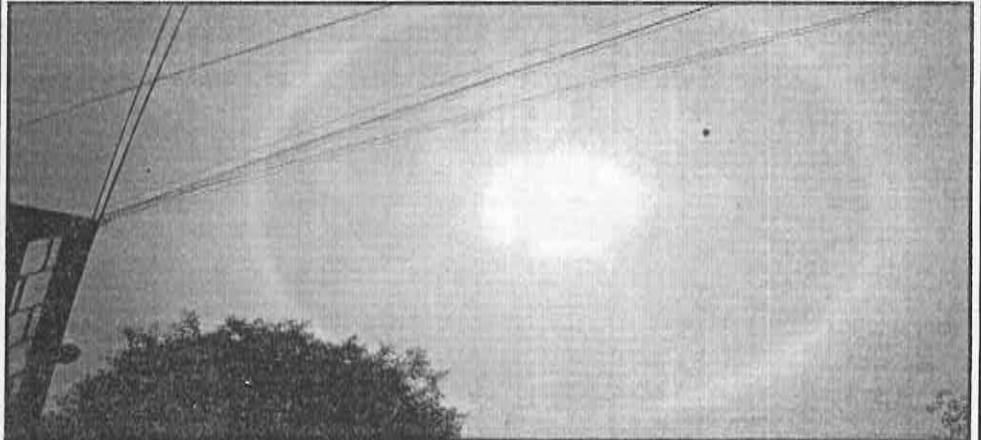

ENRIQUE LUNA/ RAÚL RUIZ REPORTEROS  
TWITTER @ENRIQUELUNA84

**M**illones de personas en el Distrito Federal suspendieron sus actividades para admirar una halo solar que cubrió los cielos del Valle de México y sus alrededores generando expectación, asombro y miedo entre la ciudadanía.

El fenómeno atmosférico se presentó alrededor del mediodía como si fuera un arcoíris que rodeaba al astro rey, por lo que muchos arriesgaron su vista para tomarle una fotografía al hecho para después compartirlas con sus amigos en las redes sociales. Rompiendo dudas, el físico nuclear Modesto Montoya, citado en el portal "El Comercio", el halo se produce cuando los rayos del Sol atraviesan las gotas de agua suspendidas en la atmósfera, y se presenta en forma de círculo ya que la posición del Sol es vertical u horizontal. Según el divulgador Enrique Anzures, de la Sociedad Astronómica de México, este fenómeno se presenta con mayor frecuencia en la temporada de lluvias, ya que hay más nubes con cristales de hielo que genera la refracción de la luz.

A los que desearon admirar el fenómeno no se les recomendó mirar directamente, ya que el Sol dañaría los ojos. El halo solar se inició aproximadamente a las 12:30 horas de ayer durante el cenit o comienzo de la tarde.

**Millones de capitalinos dejaron sus actividades para apreciar el fenómeno atmosférico**

Sobre el fenómeno atmosférico el jefe de Gobierno del Distrito Federal (GDF), Miguel Ángel Mancera Espinosa, escribió en su cuenta de Twitter su admiración por lo sucedido.

"#HaloSolar, un interesante fenómeno atmosférico, se observa en este momento en la #CDMX <http://goo.gl/utBDHE> #mm", afirma. Por su parte el gerente de Meteorología y Climatología del Servicio Meteorológico Nacional, Alberto Hernández Unzón, explicó que está muy marcado el halo solar que cubre prácticamente toda la zona central del país, el cual es poco usual verlo con esta fuerza. Afirmó que dicho halo se produce cuando la luz que emite el Sol se refracta sobre los cristales de hielo que se encuentran en suspensión en la atmósfera y se asocia a la presencia de nubes de tipo cirrostratos. Y normalmente preceden lo que es un sistema de tormentas.

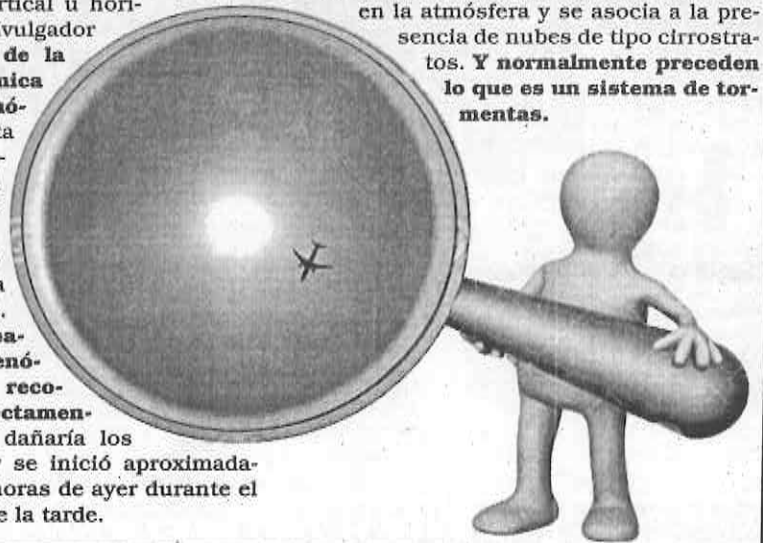



JUAN MEDINA / IMAGOT



Desvelada sabrosa

PÁGS. 2 y 55



Ingrid

Anda de capa caída

PÁG. 31

# EL GRÁFICO

EL PRIMER DIARIO DE LA MAÑANA

\$4

# SIN ESCAPE

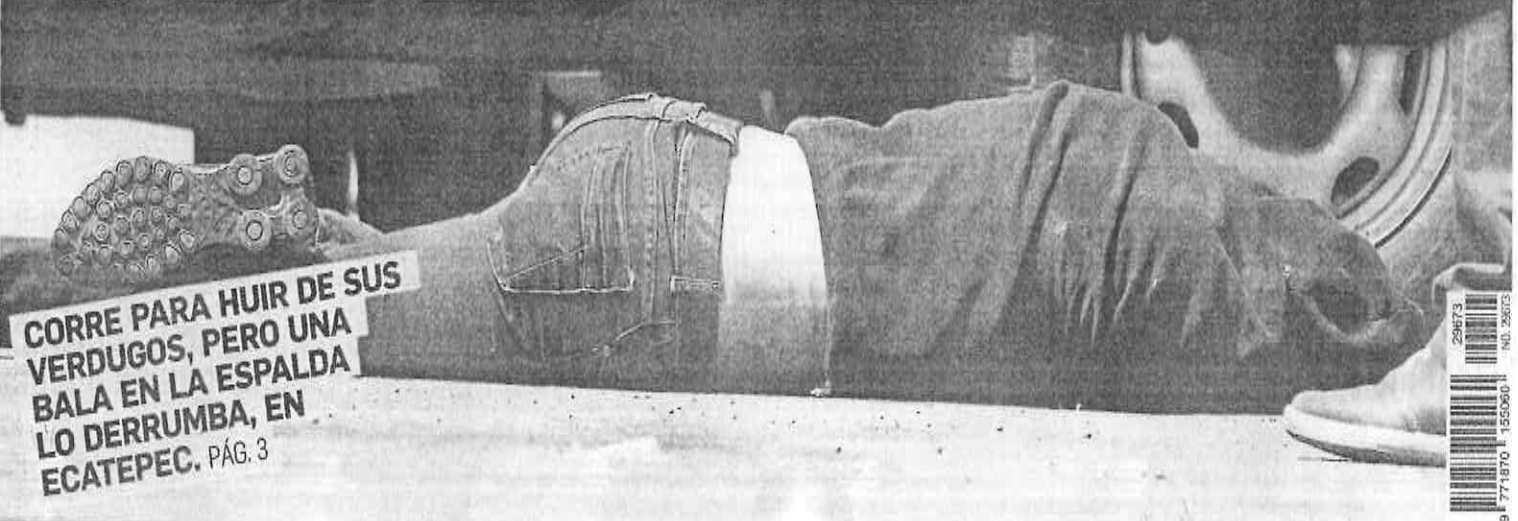

CORRE PARA HUIR DE SUS VERDUGOS, PERO UNA BALA EN LA ESPALDA LO DERRUMBA, EN ECATEPEC. PÁG. 3



ARMANDO MARTÍNEZ, EL GRÁFICO

#soypurpura Desde hoy Pág. 51



AL RING, con Lulú Petite Pág. 22

# D

AL DÍA

Viernes 22 de mayo de 2015

Insurgentes



Nueva York



Fracasa Times Square mexicano

→ A cuatro años de que la Glorieta de Insurgentes fuera planteada como el nodo publicitario 'modelo' de la capital del país, e incluso se le comparara con zonas como el Times Square de Nueva York o Piccadilly Circus, en Londres, el proyecto resultó un fracaso. Hasta ahora, el espacio impulsado en la administración de Marcelo Ebrard, ha sido sujeto a juicios de amparo por parte de los empresarios inconformes con los 38 espacios en carteleras luminosas.

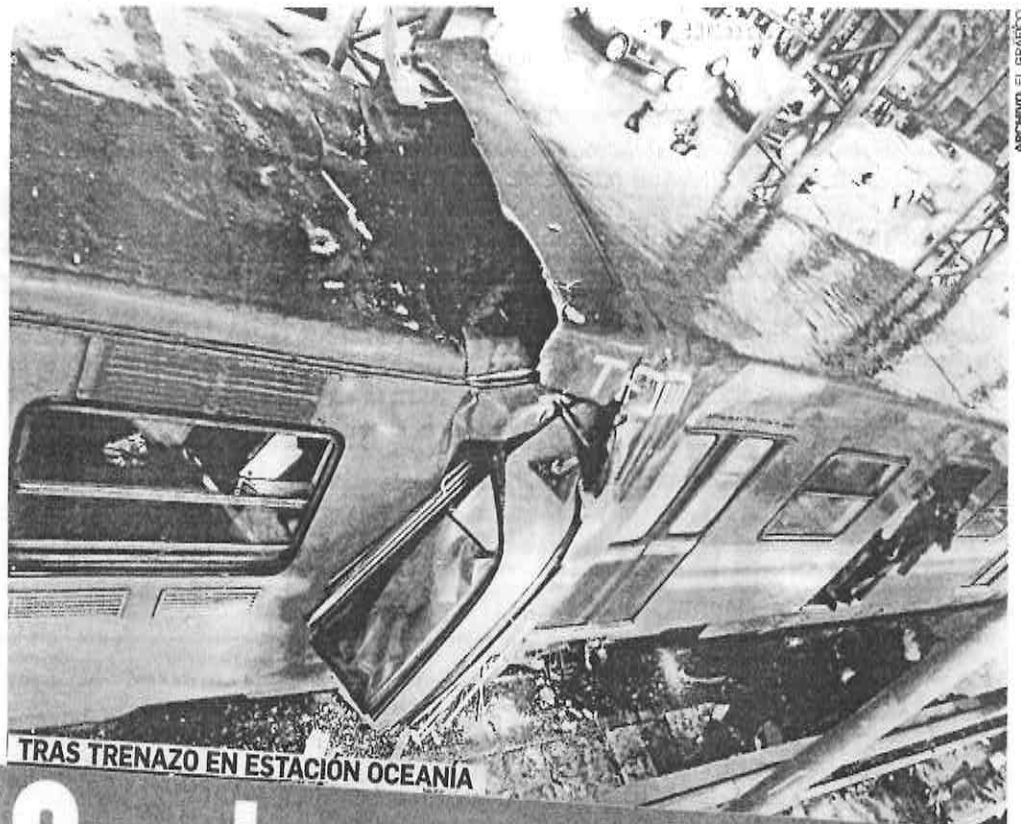

TRAS TRENADO EN ESTACIÓN OCEANIA

## Granizo congelará L5

### Se suspenderá la marcha de los trenes cuando haya fuertes lluvias

Johana Robles

**A**RAÍZ DEL CHOQUE de dos trenes en la estación Oceanía de la Línea 5, el Sistema de Transporte Colectivo (STC) Metro reforzará medidas para la seguridad y una de ellas es que suspenderá la marcha de los trenes en las pendientes mayores de cuatro grados, cuando haya presencia de una fuerte lluvia y granizo en dicha línea.

El director general de Ingeniería y Desarrollo Tecnológico del STC Metro, Gerardo Requis, confirmó que la instrucción que se ha dado es que cuando caiga una tormenta muy fuerte y ponga en riesgo la seguridad y la visibilidad: "Vamos a esperararnos a que se termine la lluvia y los trenes permanecen parados en las estaciones".



Actualmente, cuando hay lluvia se activa la marcha lenta.

Precisó que estas medidas de marcha lenta, cuando hay precipitación, ya ocurre como medida de seguridad, pero ahora se redobló la vigilancia para que esto se lleve a cabo.

**RECOMENDACIONES.** En el dictamen del Comité de Incidentes Relevantes del STC Metro se incluyen otras recomendaciones como: implementar en la Línea 5 un sistema indicador que inhabile la salida de la estación de los trenes en cualquier modo de conducción del

convoy con presencia de lluvia, cuando la siguiente estación esté ocupada por otro tren.

Desarrollar el dispositivo para el sistema de vías que permita hacer alertas ante situaciones operativamente anormales.

Se reestablecerá cámara de video en el Puesto Central de Control (PCC) para garantizar que los jefes de reguladores y reguladores estén en condiciones de servicio, alertas, atentos y a la escucha de los pupitres del Tablero de Control Óptico de la Línea que les corresponda.

### Tormentón azotó día del choque

La lluvia que se registró el 4 de mayo, en la zona del Peñón de los Baños, superó los 20 milímetros que, de acuerdo con el Sistema de Aguas de la Ciudad de México (Sacmex), se considera una lluvia muy intensa.

De acuerdo con los registros del Sacmex, durante dos horas, desde las 18:14 hasta las 20:24 horas, cayó esa cantidad de agua que significa que en un metro cuadrado hubo 21 litros de agua.

En la presente temporada de lluvias, el Sacmex adelantó el Operativo Tormenta 2015 para atender los encharcamientos y inundaciones pues se espera un mayor número de precipitaciones fuertes.

Johana Robles



# Carstens debe explicaciones



Frente al nuevo ajuste a la baja en las proyecciones de crecimiento del país y para que expliquen las consecuencias de la devaluación del peso y la persistente caída de la economía mexicana para 2015, legisladores exigen la comparecencia del titular del Banco de México y el Secretario de Hacienda, Luis Videgaray. ➡ 3

**Capsiesa está coludida para realizar delitos en la SEP** ➡ 5

**Clima**  
 26° 14°

**Dollar**  
 \$15.22

**Hoy no circula**  
0,9 y permisos



# METRÓPOLI

## Sigue la supervisión de pipas de gas en calles de la CDMX

Leonardo Juárez R.

La Secretaría de Protección Civil del DF realizó ayer el tercer operativo de verificación a autotanques de Gas LP (pipas) que circulan por vialidades de la capital, medida que da cumplimiento a la instrucción del jefe de gobierno, Miguel Ángel Mancera, a efecto de que estas unidades cubran los requisitos de seguridad indispensables para abastecer combustible.

La dependencia indicó que a la fecha suman 277 pipas supervisadas con 14 remisiones a las autoridades correspondientes al incurrir en alguna falta. Los operativos previos se realizaron los pasados 17 y 30 de abril.

Mencionó que a partir de las 05:00 horas del jueves, personal de las Secretarías de Protección Civil, Seguridad Pública (SSPDF), Movilidad, Gobierno; Procuraduría General de Justicia del Distrito Federal (PGJDF), y la Consejería Jurídica y de Servicios Legales del Gobierno de la CDMX, así como personal de empresas gaseras (Central de Fugas) se dispusieron en tres puntos de la capital, en las delegaciones Cuajimalpa, Iztapalapa y Tláhuac, en los cuales fueron supervisadas 51 pipas.

Comentó que en Eje 8 Sur Calzada Ermita Iztapalapa, esquina Eje 6 Sur Av. de las Torres, en Iztapalapa fueron re-

sadas 23 unidades; en Avenida Tláhuac entre Antonio Béjar y José Bernal, en Tláhuac, 25 (dos remitidas) y en la Carretera Federal México-Toluca entre las avenidas Veracruz y de los Cedros, en Cuajimalpa, tres (una remitida).

Detalló que los conductores de las tres unidades remitidas fueron trasladados a la Fiscalía Desconcentrada de Investigación en Delitos Ambientales y en Ma-

teria de Protección Urbana (FEDAPUR), perteneciente a la PGJDF, mientras que las unidades fueron enviadas a una planta de almacenamiento de las empresas gaseras para su adecuado resguardo.

El secretario de Protección Civil, Fausto Lugo García, acudió a este tercer operativo en la delegación Iztapalapa donde precisó que este mecanismo se llevará de forma permanente y

en diferentes zonas de la ciudad.

Lugo García, expuso que la revisión inicia con la instrucción de los elementos de Tránsito a los conductores de las pipas para que se detengan en metros adelante donde el personal de las distintas dependencias se encuentra listo. El primer paso es notificar a los conductores sobre la aplicación del operativo de revisión en materia

de protección civil.

Una vez informado el conductor, se verifica que la pipa esté en el padrón de autotanques de Gas LP de la Secretaría de Energía.

Refirió que el protocolo de revisión comienza con la comprobación de que no tengan las unidades fuga alguna y se revisan tanto válvulas como llaves, que cuente con extintor, escaleras y que las mangueras estén completas y no presenten daños, también es verificada la presión y que los tornillos no estén oxidados o rotos.

Además que porten el rombo de seguridad (imagen que identifica qué sustancias contiene el autotanque, así como sistema de tierra física (estructura de plástico en la parte inferior del vehículo, que permite que al cargar combustible no se presente chispa). Que tenga banderines y placa (indica el año de fabricación del contenedor, misma que no debe exceder 10 años).

También llevar consigo calzas (piezas que se colocan atrás de las llantas para que en caso de estacionarse en pendientes, la unidad no se deslice).

Se checa que la capacidad del tanque no rebase el 85 por ciento.

Los elementos de SSDF y de Movilidad revisan licencias de conducir y documentación en regla correspondiente al vehículo.



Realizan tercer operativo a autotanques de Gas LP. Suman 277 unidades supervisadas.

## La metrópoli es capital de la Biodiversa

El gobierno capitalino dio a conocer que por su ubicación geográfica México concentra más del 10% de la biodiversidad mundial, por lo que es considerado un país megadiverso, y que la Ciudad de México por su parte se sitúa en una zona con relieve, suelo, clima y precipitaciones que permiten la presencia de diversos ecosistemas en los que se llevan a cabo varios procesos naturales.

Indicó que la Asamblea General de las Naciones Unidas proclamó el 22 de mayo como el Día Internacional de la Diversidad Biológica con el propósito de sensibilizar a la población sobre la importancia de preservar la biodiversidad que representa una de las mayores riquezas de la Tierra.

Mencionó que la CDMX cuenta con valiosos ecosistemas así como especies de fauna y flora que enriquecen el acervo natural de la capital. Además, varias instituciones llevan a cabo diferentes programas de conservación para que las presentes y futuras generaciones puedan disfrutar de estos atributos con responsabilidad.

Detalló que arácnidos, insectos, peces, anfibios, reptiles, aves y mamíferos forman parte de las especies que enriquecen la biodiversidad de la Ciudad de México. La capital cuenta con ani-

males endémicos tales como el charal y el mexclapique peces que habitan en los humedales de Xochimilco, anfibios como el ajolote o la rana de Tláloc, aves como el Gorrion Serrano y mamíferos como el Teporingo, entre otros.

Dijo que algunas de estas especies están en peligro de extinción por el deterioro de sus hábitats, por lo que es importante que la población los proteja y no altere los ecosistemas en los que estos animales y plantas se desarrollan.

Comentó que los zoológicos de la Ciudad de México (Chapultepec, Los Coyotes y San Juan de Aragón), llevan a cabo

diferentes programas de conservación de especies en peligro de extinción, como el Teporingo o Zacatuche en riesgo, por la tala desmedida y la erosión de su hábitat.

Asimismo, el ajolote de Xochimilco, un anfibio característico de los canales de esta zona forma parte de un programa de conservación establecido desde 2001 con la primera colonia de esta especie en el Zoológico de Chapultepec de 27 ejemplares, en 2003 se creó la segunda colonia en el Zoológico Los Coyotes con 12 ejemplares. Actualmente hay 67 ejemplares en

el Zoológico de Chapultepec y 168 en el de Los Coyotes.

El Lobo Mexicano es una especie amenazada desde los años 70, razón por la cual participan activamente los zoológicos de la capital en un programa binacional entre México-Estados Unidos para la conservación de esta especie. Este programa ha sido muy exitoso ya que de 2001 a la fecha en los Zoológicos de Chapultepec, San Juan de Aragón y Los Coyotes han nacido 139 crías.

Recordó que el año pasado, en un hecho sin precedentes en el país, se dio el nacimiento de dos crías de esta especie por inseminación artificial. También una hembra de lobo mexicano nacida en el Zoológico de San Juan de Aragón fue reintroducida a la vida silvestre en una reserva ecológica en Estados Unidos.

En la actualidad se lleva a cabo un programa de conservación del Cóndor de California entre México y Estados Unidos, que tiene como objetivo la reproducción de esta especie en peligro de extinción y su reintroducción a la vida silvestre.

Los Zoológicos de la CDMX albergan mil 280 animales de 284 especies donde los capitalinos pueden tener un primer acercamiento a la biodiversidad de México y el mundo.



La CDMX cuenta con presencia de varios ecosistemas.

### Se reúne GDF con embajador de Estados Unidos Anthony Wayne

Las autoridades capitalinas se reunieron ayer con el embajador de Estados Unidos en México, Anthony Wayne, en una reunión privada en la cual abordaron temas de relevancia para ambas partes como medio ambiente, movilidad y turismo.

Durante el evento que tuvo lugar en el Antiguo Palacio del Ayuntamiento, abordaron el tema de la construcción de la nueva sede de la Embajada de Estados Unidos de América en la CDMX, además reforzaron los lazos de amistad y cooperación entre el país vecino y la capital mexicana.

Wayne expresó su beneplácito por el éxito de la Feria de las Culturas Amigas 2015, que se lleva a cabo actualmente en el Zócalo de la CDMX y en la cual la representación de Estados Unidos ha tenido una importante participación siendo uno de los stands más visitados.





**PEÑA NIETO**  
DA RESULTADOS  
EL PROYECTO DE  
NACIÓN. Pág. 54

**ALFA**  
COMPRA 50%  
DE PACIFIC  
RUBIALES. Pág. 17

EFWFB <http://bit.ly/1HxstT1> COBERTURA LIGUILLA DEL FÚTBOL MEXICANO

2-0 0-0

PARTIDOS DE VUELTA; DOMINGO 24

Estadio: Corregidora **Lugar: 24:00 hrs.** Estadio: Omnilife **Lugar: 19:00 hrs.**

# EL FINANCIERO

AÑO XXXIV N°9341 · MEXICO D.F. · VIERNES 22 DE MAYO DE 2015 · \$10 M.N. · [elfinanciero.com.mx](http://elfinanciero.com.mx)

ALIANZA EN CON **Bloomberg**

## Crece el PIB 2.5%; rebasa previsiones

**Ajuste. SHCP baja su expectativa del año a un rango de 2.2 a 3.2%**

La economía mexicana creció 2.5 por ciento durante el primer trimestre de este año, informó ayer el INEGI. Con ello se logra el mejor resultado en este sexenio para un periodo semejante y se supera por una décima la expectativa de los expertos, que esperaban un avance del PIB de 2.4 por ciento. Sin embargo, debido a que el entorno internacional en 2015 ha resultado más adverso y complejo, Hacienda recortó en un punto porcentual su estimación de crecimiento para este año y se colocó en un rango de 2.2 a 3.2 por ciento. La Cepal calificó como alcanzable y realista esta expectativa.

—D. Patiño/T. Martínez/Z. Flores—PÁG. 4—

### El mejor primer trimestre

El 2.5% de 2015 supera los resultados de los dos años previos

► Variación % anual

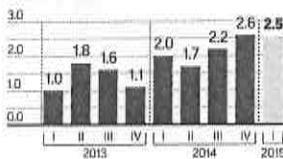

### Desempeño sectorial en el primer trimestre del año

Actividades primarias	6.8%
Sector industrial	1.4%
Comercio y servicios	2.9%

FUENTE: INEGI

### INDICADORES

IPC

cierre 45,097.39  
variación % 0.14

DJ

cierre 18,285.74  
variación % 0.00

S&P 500

cierre 2,130.82  
variación % 0.23

NASDAQ

cierre 5,090.79  
variación % 0.38

DÓLAR (SPOT)

cierre \$15.2320  
variación \$0.0605

WTI (DPP)

cierre 60.72  
variación 1.90

CETES

cierre 2.85%  
variación s/c

### Nuevo sistema de justicia penal

Entidades más avanzadas

Chihuahua  
Estado de México  
Morelos  
Nuevo León  
Yucatán  
Durango

Entidad más rezagada

Sonora



FUENTE: PRESIDENCIA DE LA REPUBLICA

## Es funcionario y hace campaña en Sonora

Apoya al panista Gándara y relega juicios orales

El responsable de la aplicación de juicios orales en Sonora, Sergio Gutiérrez, es un "mapache electoral" que impulsa al candidato panista a gobernador, Javier Gándara, denunció Iván Jaimes, representante del PRI ante la autoridad electoral del estado. Es "indignante" y "amoral" que las autoridades dediquen tiempo y recursos a obras "lucidoras, que atraen votos", señaló Alejandro Martí. Hay cero avance en juicios orales, dijo María de los Ángeles Fromow.

—Nayelli Cortés/ David S. Vela—PÁGS. 44Y 45—

### ESCRIBEN

GIL GAMÉS  
UNO HASTA  
EL FONDO  
—PÁG. 55—

RAÚL CREMOUX  
OTROS  
ÁNGULOS  
—PÁG. 42—

ALEJANDRO  
SÁNCHEZ  
RINGSIDE  
—PÁG. 51—

R. FERNÁNDEZ  
DE CASTRO  
APUNTES  
GLOBALES  
—PÁG. 41—

RETRATO HARRADO  
SOY  
DOCENTE  
DE ALMA  
Jacqueline  
Peschard,  
académica  
de la UNAM  
—PÁG. 53—



SE SUMA A LA CAMPAÑA DE EL BRONCO DECLINA ELIZONDO

Alianza. El candidato de MC, Fernando Elizondo, se alió al independiente Jaime Rodríguez "para recuperar la grandeza de Nuevo León". —PÁG. 46—

ESPERA LEVANTAR 3 MIL MDP  
Unifin debuta en la Bolsa  
Con un precio de salida de 28 pesos por acción, pone fin a la sequía de OPI's.  
—PÁG. 8—

## Hay temor en Chilapa; hallan tres cuerpos

Se vence el plazo de grupos armados para ocupar la alcaldía

CHILAPA, Gro.— La población de esta localidad vivió ayer un día de miedo y zozobra, al cumplirse el plazo del grupo civil armado que la semana pasada "levantó" y desapareció al menos a 30 personas (16 documentadas) para volver a ocupar esta alcaldía. En este ambiente de incertidumbre, la Fiscalía General de Guerrero confirmó el hallazgo de 3 cuerpos desmembrados.

—Rivelino Rueda— enviado—PÁG. 50—

## FENÓMENO ASTRONÓMICO DESLUMBRA HALO SOLAR A CAPITALINOS

¿Cómo se forma el halo solar?

Cuando hay nubes muy altas con partículas de hielo, la luz solar se refracta y se forma un arco parecido a un arcoíris



Los rayos del sol se proyectan sobre las nubes, cuyas partículas de hielo actúan como un prisma, generando el efecto luminoso de un círculo

Sorprendente. El fenómeno poco común, que generalmente pronostica tormentas, encendió las redes sociales y provocó que muchos capitalinos suspendieran sus actividades y salieran a las calles para admirarlo.

VIERNES 22 DE MAYO DEL 2015. VALLE DE MÉXICO.

**metro**

LA VOZ DE LA METRÓPOLI

**EN LA  
LELA  
CON EL  
HALO**  
PÁGS. 8 Y 9

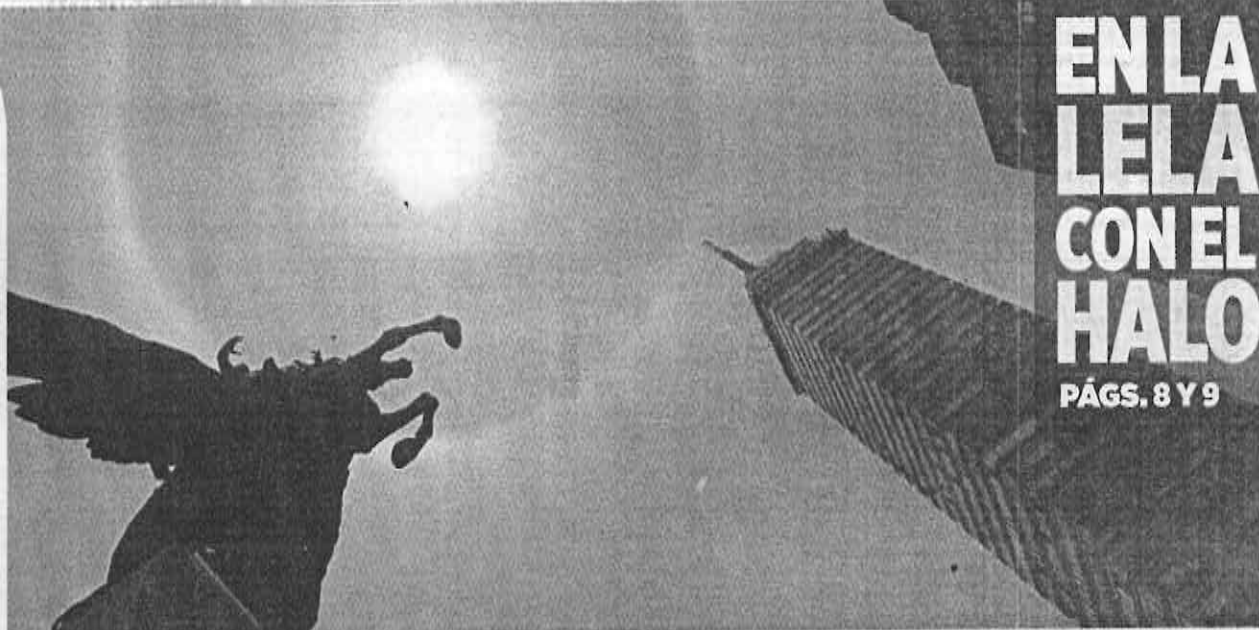

**SU ACOMPAÑANTE LO DEJA MORIR**

# AGONIZA

UN MOTOCICLISTA ACELERA Y ALCANZA A HUIR DESPUÉS DE EMPUJAR AL SUJETO HERIDO DE BALA QUE VIAJABA CON ÉL, EN ECATEPEC PÁG. 17

\$7 64 PÁGS.



610972000214

CASA  
**CRAVIOTO**  
*Siempre Al Mejor Precio*  
FERRETERÍAS  
TELS. 5130-2730 /  
5779-8290  
[www.casacravioto.com](http://www.casacravioto.com)



## MATA A BEBÉ ¡POR SU LLANTO!

ENLOQUECE PORQUE SU HIJA DE 4 MESES NO SE CALLA Y LA TUNDE HASTA QUE DEJA DE RESPIRAR, EN TLALNE 19



# IMPACTO

## EL DIARIO

www.impacto.mx

EDICIÓN 3557

@impactomx

AÑO XI MÉXICO, DF, VIERNES 22 DE MAYO DE 2015

55 PESOS AL PÚBLICO



### LA CLASE POLÍTICA DESPIDE A JUAN MOLINAR HORCASITAS

En representación del Presidente Enrique Peña Nieto, acuden al funeral Miguel Ángel Osorio Chong, Luis Videgaray y Aurelio Nuño



>08



### ACELERANDO EL PASO...

> A PESAR DEL COMPLEJO ESCENARIO MUNDIAL,  
SEÑALA EL PRESIDENTE

# MANTIENE MÉXICO EL DINAMISMO ECONÓMICO: PEÑA

**POLÍTICA.-** Destaca la creciente aceleración en el mercado interno y en las exportaciones. Elogia también la inversión que llega a México.

'... Que viene a producir en el país y desde aquí generar productos para los mexicanos y también llevar productos hechos en México a otras partes del mundo' >04 y 05

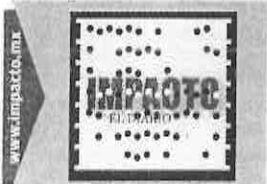

**LOS MALOSOS** >03

De terror: 'Los Artillos' tocan Congreso y alcaldías en Guerrero

Gambos confirma 'alta competencia' en Baja California Sur y San Luis Potosí

**PURGATORIO**

Mientras no se apague el motor...

REXMEX

**NACIONAL POLÍTICA** >09

BARBOSA SE SUMA A ZAMORA contra registro como suplente de Ebrard



**NACIONAL SEGURIDAD** >07

ENCUENTRAN 4 CUERPOS desmembrados en Chilapa, Guerrero



# OVACIONES

VIERNES 22 DE MAYO DE 2015 | NUMERO 23765 AÑO LXVIII

http://www.ovaciones.com



## HALO SOLAR

Al filo del mediodía el fenómeno sorprendió a los capitalinos y a los habitantes del Valle de México. Dicen los expertos que anuncia la llegada de lluvias y tormentas.

Ver página 6

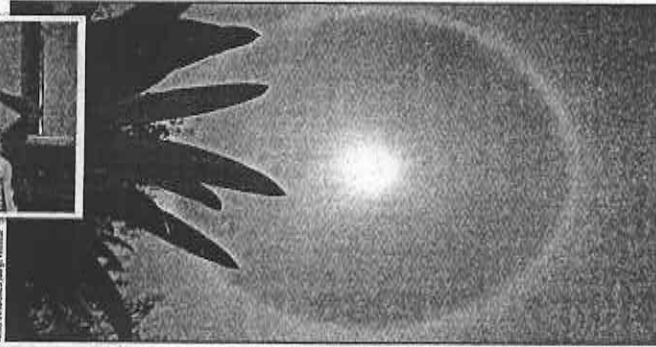

Asegura el gobernador Rogelio Ortega

# Los Rojos, detrás de levantón en Chilapa

Hallan tres cuerpos, pero PF evita adelantar conclusiones

ACAPULCO, Gro. - El grupo criminal Los Rojos está detrás de los 30 secuestros en Chilapa, aseguró ayer el gobernador del estado, Rogelio Ortega, en reunión con los comisarios que llevan cabo la investigación en el municipio.

"Anoche me reuní con comisarios, quienes reclaman que Los Rojos, posicionados de plaza de la cabecera municipal, les han secuestrado alrededor de 30 personas", señaló.

El mandatario estatal dijo que tras el ingreso de civiles armados en Chilapa, el pasado 9 de mayo, se acordó con los comisarios que esos grupos debían regresar a sus comunidades y que las autoridades estatales, municipales y federales se harían cargo de la seguridad.

"Tuvimos que detener a 18 personas reacias a dejar la ciudad y los detuvimos, los desarmamos y llegamos a un acuerdo", externó.

La tarde de ayer, tres cadáveres envueltos en coberturas fueron hallados el jueves en Chilapa, una localidad del convulso estado mexicano de Guerrero (sur), donde recientemente cuatro personas desaparecieron y otras 11 fueron

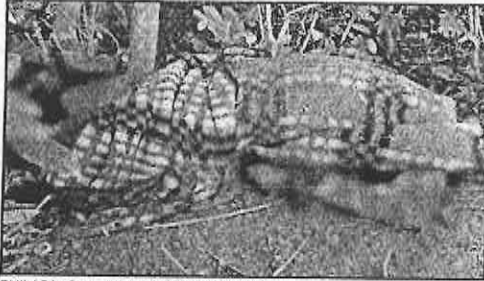

CHILAPA, Gro.- Hallazgo impresionante.

secuestradas, informaron autoridades estatales.

"Son tres cadáveres" los hallados en un camino cercano al pantano de Nejapa, una localidad de Chilapa, dijo a la AFP Miguel Ángel Godínez Muñoz, fiscal de Guerrero.

Los cuerpos se encontraban en estado de descomposición y con los rostros descollados, dijo de su lado un mando policial.

El siniestro hallazgo ocurrió unas horas después de que el comisionado de la Policía Federal, Enrique Galindo Ceballos, inició un operativo para reforzar la seguridad en Chilapa, una ciudad de 120 mil habitantes y que es la puerta a las

montañas de Guerrero, donde los cárteles del narcotráfico cultivan la amapola.

Sin embargo, Galindo Ceballos pidió tiempo para confirmar o descartar oportuna y cuidadosamente si los tres cuerpos hallados corresponden a algunos de los 16 desaparecidos en esa localidad.

"Todavía no lo sabemos, están haciendo las investigaciones. Estamos actuando con mucho cuidado con respaldo a la Fiscalía del estado y haciendo las pruebas necesarias y en su momento se podrá determinar si están relacionados con estos hechos", aclaró el funcionario federal.

Ver página 7

## Matamoros: arrojan explosivos a INE y PF

REYNOSA, Tamps.- El Grupo de Coordinación Tamaulipas informó que civiles a bordo de vehículos lanzaron dos artefactos explosivos contra instalaciones exteriores del Instituto Nacional Electoral (INE) y de la Policía Federal en el municipio de Matamoros.

En un comunicado, la fuerza policiaca indicó que sólo se reportaron daños materiales en esos hechos.

El primer artefacto explosivo fue arrojado poco después de las 18:10 horas contra las instalaciones del INE, ubicadas en calle González y Segunda del sector Centro, lo que provocó daños materiales a una camioneta Ford Explorer, estacionada en la vía pública, reportó.

La instancia refirió que los presuntos responsables se desplazaban en un automóvil Pontiac Grand Am color arena.

Ver página 2

## Muestra economía dinamismo: Peña

REYNOSA, Tamps.- El dinamismo económico de México avanza de forma importante impulsado por indicadores clave como la Inversión Extranjera Directa, aseguró el presidente Enrique Peña Nieto.

En la inauguración de diversas obras de infraestructura carretera, enfatizó que "es claro que enfrentamos un escenario mundial complejo, que distintas regiones del mundo están mostrando enorme volatilidad y desaceleración, y eso nos hace ser parte de ese contexto".

Sin embargo, el país registra un dinamismo económico que avanza, especialmente en el mercado interno y también en materia de exportaciones, gracias a la inversión que llega. Refirió que de acuerdo con datos

de la Secretaría de Economía, en el primer trimestre del año se registró una Inversión Directa Extranjera (IED) histórica que superó los siete mil millones de dólares.

Dijo que a veces se señala a Tamaulipas por el tema de la inseguridad, fenómeno que se está combatiendo en equipo, con mejor coordinación y sobre todo atendiendo de manera focalizada los delitos que más afectan a la sociedad tamaulipeca.

Tamaulipas, añadió, es "mucho más que un estado con el mayor número de cruces fronterizos, dos puertos de gran calado y por el que atraviesa gran parte del comercio que realiza el país.

Ver página 3



REYNOSA, Tamps.- Enrique Peña y Egidio Torre.

## SHCP baja PIB a entre 2.2 y 3.2%

La economía mexicana se expandió en el primer trimestre a su menor nivel en poco más de un año, lo que llevó al gobierno a recortar sus pronósticos para todo 2015 en medio de una marcha más lenta de su mayor sector comercial, Estados Unidos, y una menor actividad petrolera.

El Producto Interno Bruto (PIB) creció un 0.4 por ciento en el primer trimestre, su menor tasa desde

el 0.3 por ciento observado en el cuarto trimestre de 2013, de acuerdo con cifras oficiales ajustadas por estacionalidad.

En el cuarto trimestre de 2014, el PIB había crecido un 0.7 por ciento. Un sondeo de Reuters entre analistas anticipaba un crecimiento del PIB del 0.3 por ciento entre enero y marzo.

Ver página 4

## SE: no es modelo, pero 2015, mejor que 2014

Pese al nuevo pronóstico de crecimiento de la economía mexicana dado a conocer por la Secretaría de Hacienda, 2015 será mejor año que 2014 para México, aseguró el secretario de Economía, Ildefonso Guajardo Villarreal.

Entrevistado en la cancillería

luego de participar en la conferencia "México: una visión al cambio climático, ciberseguridad y energía en América del Norte", el funcionario reconoció, sin embargo, que 2015 "no será el año que queremos como modelo".

Ver página 4

## Compra Bozzo el caso jugando al secuestro

CHIHUAHUA, Chih.- Tania Concepción Mora Alvarado, la madre de Christopher, el niño de seis años asesinado por un grupo de cinco adolescentes mientras jugaban al secuestro, aceptó que la conductora peruana, Laura Bozzo, tomara legalmente el caso de su hijo, luego de recibir presuntamente 500 mil pesos por la exclusividad.

La madre de la víctima llegó ayer a la audiencia correspondiente contra los menores involucrados en el homicidio de su hijo, acompañada de un abogado, de nombre Juan

Carlos Cárdenas, asignado por la comunicadora peruana.

Tania Mora no se presentó con el defensor Víctor Alonso Tadeo Solano, quien, originalmente, iba a representarla sin costo alguno.

Por ello, en redes sociales se suscitaban críticas contra la mamá. Horas más tarde, Bozzo rechazó tener exclusividad por manejar el caso.

Tadeo dijo más tarde que la madre rechazaría finalmente la propuesta de Bozzo y que daría este viernes una conferencia de prensa.

Ver página 7

## DECLINA POR EL BRONCO



MONTERREY, NL.- Fernando Elizondo, ex gobernador sustituto y banderado del Movimiento Ciudadano, declinó a favor de Jaime Rodríguez, El Bronco, candidato independiente a gobernador.

Ver página 2

### VENTANA

Y no es el payaso. El era serio.

**AJUSTES**  
Revisa SCT avance del proyecto del NAICM  
Página 4

**PANISTA**  
Muere Molinar, víctima de esclerosis lateral  
Página 2

**MERCEDES JUAN**  
Tendría México registro de vacuna contra el dengue  
Página 7

### OPINION

**RADIOPASILLO**  
SIN GAFETE

Página 2

Isabel Arvide. Página 6



# La Razón DE MÉXICO

www.razon.com.mx

VIERNES 22 de mayo de 2015 • Nueva época • Año 7 Número 1862

PRECIO » \$7.00

## Y DE REPENTE TODO EL DF SE "HALOCÓ"

ENTRE LAS 12:30 Y LAS TRES de la tarde de ayer los capitalinos sacaron sus miedos, premoniciones... pero sobre todo sus celulares y convirtieron un fenómeno natural en uno social; anoche, el halo solar ya tenía cuenta de Twitter, págs. 26 y 27



EL FENÓMENO se presenta por el reflejo de la luz del sol en cristales con forma de hexágono que se forman en nubes conocidas como cirrostratos.

EL HALO SOLAR, ayer, a las 14:00 horas en la glorieta del Ángel.

Foto: Quimproscuro

# RECIBIÓ 62 MDP Y REGISTRA AVANCE CERO Padrés atora los juicios orales y se guarda los fondos

Por Eunice O. Albarrán

EL GOBERNADOR panista tiene a Sonora en último lugar en la implementación de la Reforma Penal y quedan 17 meses pág. 3

OMISIÓN TOTAL Desde el año 2011 recibe millones, pero ni siquiera ha ratificado el Código de Procedimientos.

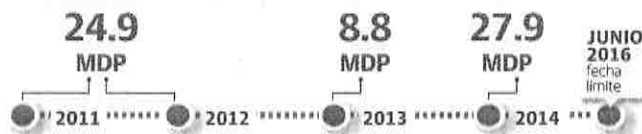

## EBRARD CUMPLE 18 DÍAS FUERA DEL PAÍS

» El ex Jefe de Gobierno se fue a París y después a Washington, luego de que le retiraran su candidatura plurinominal; el TEPJF analiza si admite su plan *Juanito* pág. 4

» El presidente del Senado, Miguel Barbosa, afirma que el Tribunal Electoral fallará contra Marcelo; debe aplicar el mismo criterio con el que antes le revocó la pluri pág. 4

» COLUMNA INVITADA Por José Antonio Meade Secretario de Relaciones Exteriores

Corea y México, una colaboración creciente pág. 10



EL PRESIDENTE, AYER, con el gobernador Egidio Torre.

## EPN REFRENDA RESPALDO A TAMAULIPAS CONTRA CRIMEN

El mandatario señala que la entidad es más que los problemas que hoy enfrenta. pág. 9

7-906176-237477



# Diario de México

D.R. ©

VAN 60 UNIDADES Y CONCLUIRÁN EN 2017

# RENUUEVAN L1 DEL METROBÚS

La Línea 1 inició operaciones hace 10 años, algunos de sus 120 camiones están cumpliendo su vida útil y deben ser sustituidos. Da servicio a 470 mil personas al día. **PÁG. 5**

## TUNEAN AUTOS DE COMIDA

En la Ciudad de México hay unos 300 *foodtrucks* que ofrecen todo tipo de comida, postres y bebidas. La inversión para tener un negocio móvil es de entre 200 mil pesos y un millón 800 mil, y para adaptarlos se deben tomar en cuenta los productos a ofrecer y la seguridad en las instalaciones de gas y electricidad. ¿Te interesa? Aquí te damos la información para tener una unidad. **PÁG. 4**

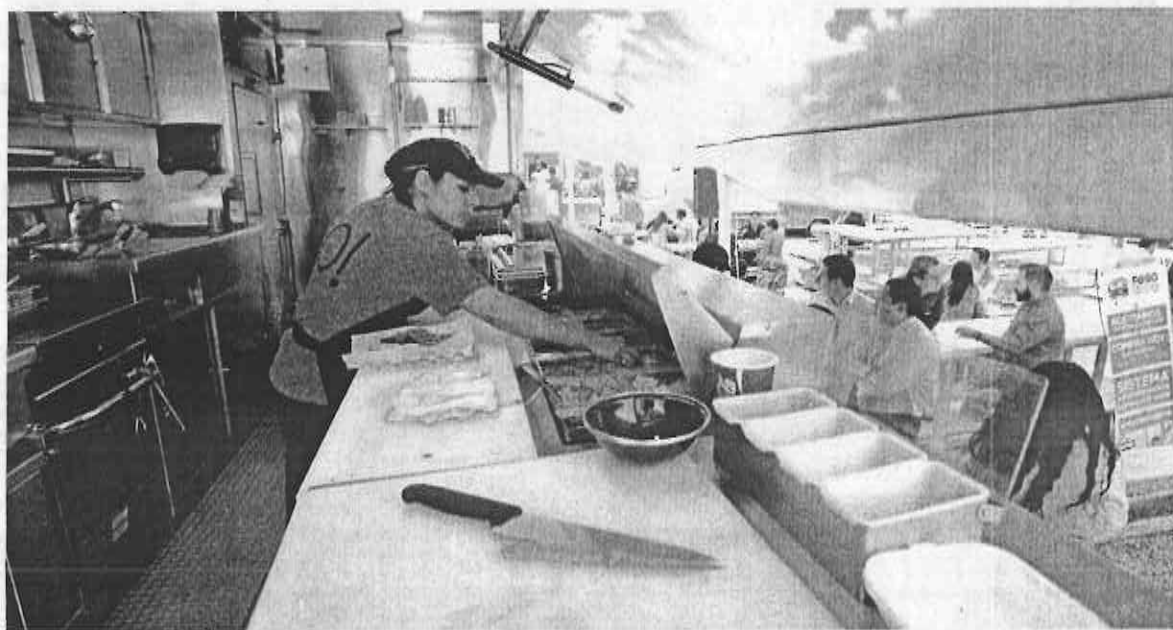

DOMI RAFAEL GAVIRSA

## AVANZA PLAN SEVILLA-DEFENSA

Serán cinco las rutas que tendrá el nuevo corredor de transporte, contará con 53 unidades las cuales reemplazarán a 61 autobuses y 75 microbuses. **PÁG. 3**



## CIBELES ESTÁ LISTA... TARDE

Un año y dos meses después de lo prometido concluyó la rehabilitación de la emblemática Glorieta ubicada en la colonia Roma. **PÁG. 7**





Drive &  
CASH



¿Necesitas Dinero?

Te damos Dinero  
Sin dejar tu coche

www.driveandcash.com.mx

Sólo Autos del 2007 en adelante

Satélite  
5360.58.93  
5360.58.67

Tecamachalco  
5293.09.13  
5294.12.40

Mixcoac  
5661.28.68  
5661.05.28

Polanco  
5282.36.27  
5280.28.94

Insurgentes  
5538.76.37  
5538.73.97

Padregal  
1520.17.12  
5595.08.12



79447W

www.

publimetro 

CIUDAD DE MÉXICO Viernes 22 de mayo de 2015

@publimetroMX facebook.com/publimetroMX

com.mx



www.kia.com

NO TE PIERDAS  
LA GRAN FINAL  
DE LA KIA CUP  
EN EL  
KIA SOCCER DAY.

24 DE MAYO  
9:00 A 14:00 HRS.  
UNIVERSIDAD ANÁHUAC NORTE

INVITADOS ESPECIALES:

- INÉS SAINZ
- ALFREDO SALDIVAR (PUMAS)



80367

### También Hacienda recorta la meta del PIB

Luego de que el Banxico señalara que el país lleva 15 meses de contracción económica, ayer la dependencia redujo la expectativa de crecimiento del PIB para este año y la deja entre 2.2 y 3.2%. PÁGINA 14

### El Bronco suma fuerzas con Elizondo en NL

Luego de concretar su alianza, Fernando Elizondo y Jaime Rodríguez coinciden en que trabajarán juntos para hacer historia en el país. Este pacto entre Movimiento Ciudadano y el independiente ajusta aún más la batalla por el Gobierno de Nuevo León con la priista Ivonne Álvarez. PÁGINA 06

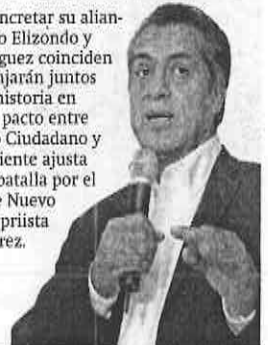

Sorprende  
**#HALOSOLAR**  
a los capitalinos

PÁGINA 02

Este fenómeno atmosférico, llamado parhelo, se presenta usualmente en lugares fríos, y es causado por partículas de hielo que refractan la luz; pronostica tormentas. / OLIVIERO TOSCANI

LA BUENA  
NOTICIA

» MAYO «  
ES EL MES  
DE RENOVAR  
TU HOGAR

40%  
DE DESCUENTO

EN LLAVES,  
REGADERAS  
Y ACCESORIOS  
NO APLICA EN MUEBLES  
SANITARIOS CERÁMICOS

HELVEX

garantía de calidad

¡ÚLTIMOS  
DÍAS!

Vigencia: Del 1 al 31 de mayo de 2015.

@HelvexMx

HelvexOficial

www.helvex.com

Servicio técnico en el D.F. 53 33 94 31 y al 01800 909 20 20

Aplican restricciones. No aplica en muebles cerámicos y refacciones. Precio sobre lista de precios vigente + I21 + IVA. Promoción válida en la República Mexicana.

79555

UN REGALO DEL SOL PARA LAS REDES SOCIALES

Los celulares apuntaron al cielo y, en minutos, las redes sociales fueron invadidas por fotografías de un halo solar en el centro del país. Se trata de un fenómeno que se da por la refracción de la luz en las capas de hielo que se forman en las nubes; aparece principalmente en invierno, cuando la humedad se combina con corrientes de ondas polares.

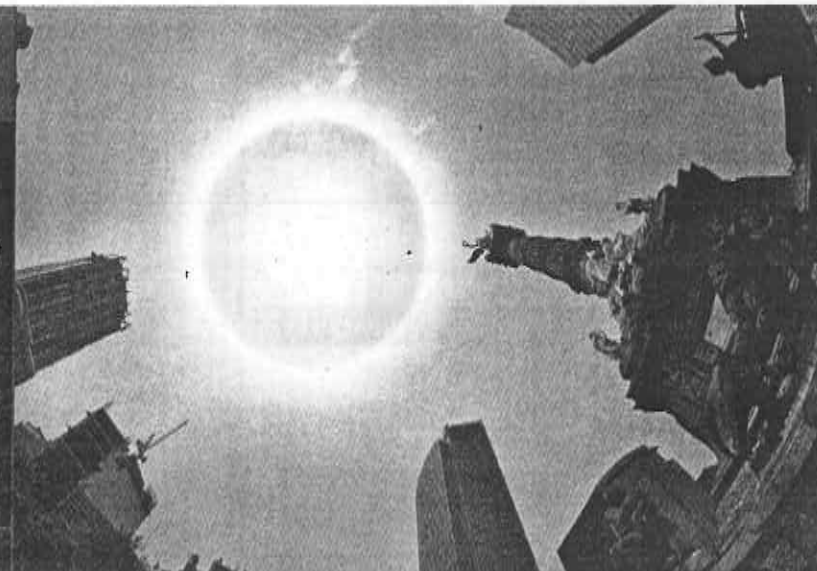

24 HORAS EL DIARIO SIN LÍMITES

CRECE LA DESIGUALDAD EN MÉXICO

Los ingresos de los mexicanos más ricos son 30.5 veces más altos que los de los más pobres; de acuerdo con información de la OCDE y el Banco Mundial PÁG 15



“Córdova es honesto pero no convence”

MIGUEL BARBOSA. EL PRESIDENTE DE LA MESA DIRECTIVA DEL SENADO DE LA REPÚBLICA EVALÚA EL PAPEL DEL TITULAR DEL INE, LORENZO CÓRDOVA, Y LE REPROCHA QUE NO SEA UN FUNCIONARIO "ECHADO PARA ADELANTE" PÁGS. 6 Y 7

SOMNÍFERO... 2-0 COBERTURA 0-0 Santos y Chivas no se hicieron daño en el partido de ida de la semifinal del fútbol mexicano.

NACIÓN FALLECE MOLINAR HORCASITAS El ex titular de la SCT y el IMSS se convierte en el sexto ex secretario panista en morir, en 10 años PÁG 3



LA ECONOMÍA AVANZA: EPN Al inaugurar obras carreteras en Tamaulipas, el presidente Peña Nieto dijo que el dinamismo económico avanza de forma importante PÁG. 8

HOY ESCRIBEN MARTHA ANAYA 4 / LUIS SOTO 8 / JORGE TABOADA 16 / ENRIQUE CASTILLO 19 / JORGE ÁVILA 23 / JOSÉ UREÑA 6 / FAUSTO PRETELIN 13 / ANA M. ALVARADO 17 / PESADO 18 / ALBERTO LATI 23

EPIGRAMA POR MENTOR Son caras las elecciones, cuestan bastante dinero. Pero elecciones prefiero a broncas y rebellones.

50 aniversario de la Orquesta Sinfónica del Instituto Politécnico Nacional

SÁBADO 23 DE MAYO DE 2015 - 13:00 h

ENRIQUE ARTURO DIEMECKE, director artístico ORQUESTA SINFÓNICA DEL IPN Erik Sánchez, viola / Felisa Hernández, viola Fanfarria politécnica - Ulises Gómez

Sinfonia concertante para violín, viola y orquesta en mi bemol mayor, KV 364 - Wolfgang Amadeus Mozart

Sinfonia núm. 5 en mi menor, op. 64 - Piotr Ilyich Tchaikovsky

Auditorio "Ing. Alejo Peralta" del Centro Cultural "Jaime Torres Bodet" Av. Wilfrido Massieu s/n, esq. con Av. IPN, Zacateco \$50 público en general / \$25 estudiantes, maestros e INAPAM Venta de boletos en la taquilla del Centro Cultural

Este programa es público, ajeno a cualquier partido político. Queda prohibido el uso para fines distintos a los establecidos en el programa.







**REPORTE**  
**Indigo**  
CINCO DÍAS

MEXICO  
No. 791: MAYO 22 AL 24 DE 2015  
EDICIÓN DE FIN DE SEMANA  
ref: [elindigo.com](http://elindigo.com)



## LA ALIANZA 'ÚTIL'

Aunque ya lo había descartado, Fernando Elizondo anuncia su apoyo a la candidatura de "El Bronco". En caso de ganar supervisará al gabinete estatal

PIENSA

## La ignorada ELA

La Esclerosis Lateral Amiotrófica es una enfermedad complicada de diagnosticar

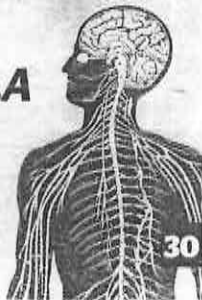

NACIONAL

## EL MUERTO INCÓMODO

16



# KUMA:

# EL OTRO CANDIDATO

El llamado 'chico maravilla' está causando sensación no sólo en Jalisco, donde busca una diputación. El joven de 25 años es la cara fresca de la figura del candidato independiente

12

OPINION

ANÍBAL SANTIAGO  
BOCA DE LOBO / 06



GONZALO OLIVEROS  
POLVO / 06



ALBERTO MONTT  
#DOSISDIARIAS / 08



# más pormás df

VIERNES 22 DE MAYO DE 2015

AÑO 05, NÚMERO 1597

MASPORMAS.CO

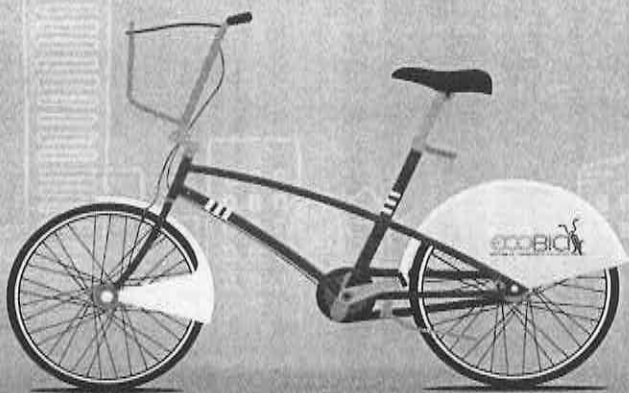
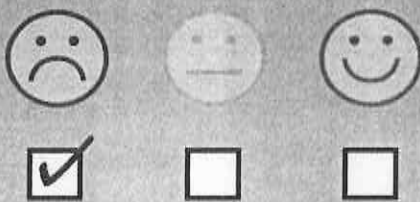

## ECOBICI: ¿Y ESTA MULTA?

COBROS INADECUADOS, BICIS EN MAL ESTADO Y CICLOESTACIONES QUE NO FUNCIONAN SON LAS PRINCIPALES QUEJAS DE USUARIOS DEL SISTEMA.

04-05

**PRUÉBALO Y HABLAMOS**

alpura  
Frutas  
TOMA LECHE CON FRUTA

alpura  
me gusta