

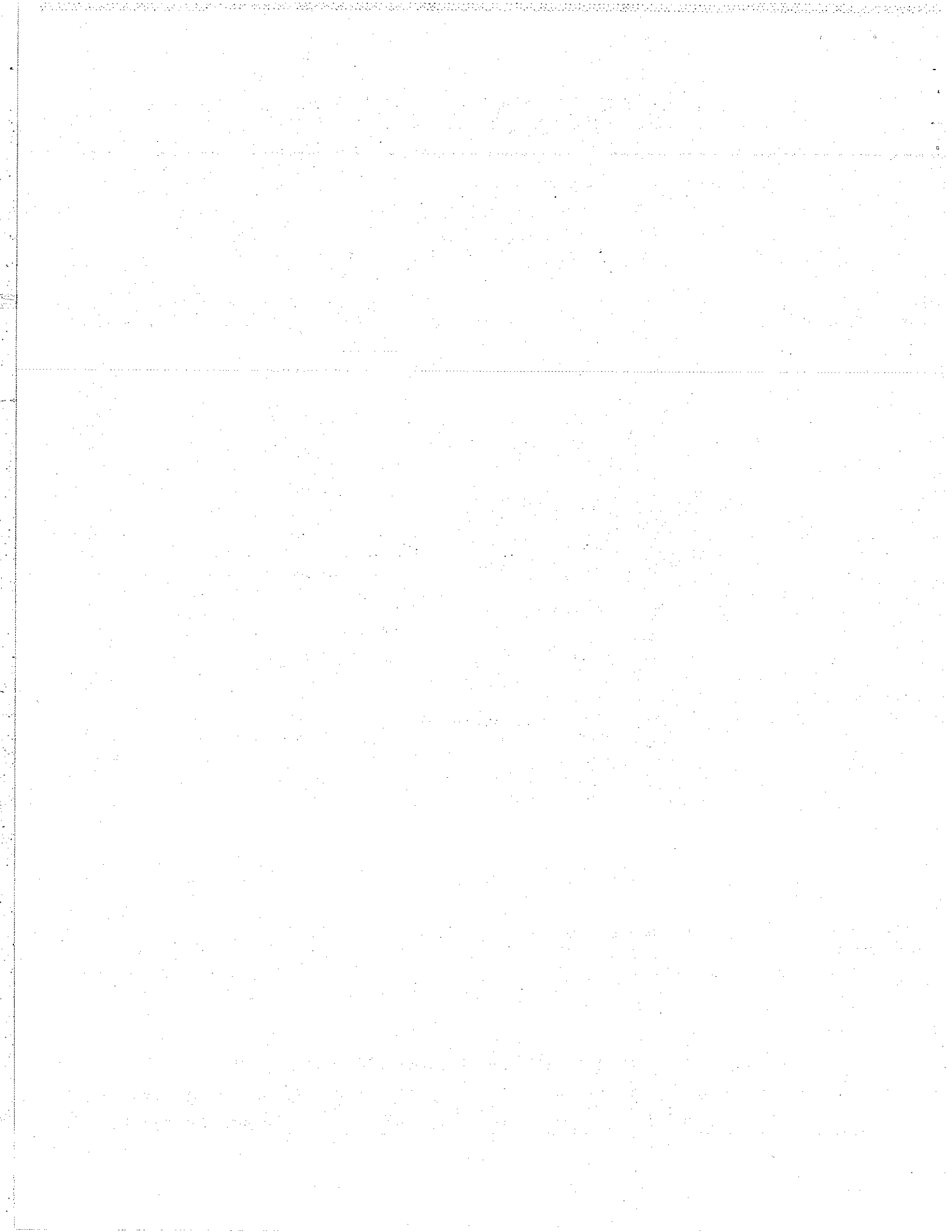

Para su consulta vía Internet ingresa a la página

www.aldf.gob.mx



Fecha 31-JUL-2015

Página 35

Sección negocios

Tres marcas en libro Guinness

Peña y Slim visitan la Aldea Digital en el DF

El Presidente reconoce el trabajo realizado por el personal que participa en este foro

Silvia Arellano / México

Acompañado por Carlos Slim Helú, presidente de Grupo Carso, el presidente Enrique Peña Nieto recorrió la Aldea Digital Telcel-Infinitem, el foro de inclusión digital en

el que se imparten talleres y conferencias de líderes internacionales en temas tecnológicos, y donde los visitantes tienen a su alcance nuevas experiencias.

En la carpa instalada en el Zócalo de la Ciudad de México, el mandatario conoció los últimos

avances tecnológicos en materia de comunicaciones y visitó las instalaciones de 10 talleres educativos de la Aldea Digital.

Peña Nieto firmó el libro de visitantes distinguidos y fue informado de que la Aldea Digital ha obtenido tres récords Guinness: por convocar, en los primeros 15 días, a 279 mil 107 personas, cifra que la hace el encuentro de inclusión digital más grande del mundo; por capacitar, en ocho horas, a 2 mil 409 personas en diferentes módulos de trabajo, y por realizar, en cuatro horas, 4 mil 778 *selfies* en Realidad Aumentada Infinitem, una aplicación pionera que brinda acceso a contenido exclusivo de revistas.

Durante el recorrido, el titular del Ejecutivo federal saludó a personal de las empresas responsables, a quienes felicitó por ser parte de este foro tecnológico y, "sobre todo, de permitir que toda la preparación, formación, capacitación que reciben aquí miles de personas, todos los días, realmente les vaya a significar un cambio en sus vidas". M

Fecha 31-JUL-2015

Página 14

Sección política

Las comitivas, menores a 12 invitados

Remite Peña al Senado informe de viaje a Italia

Angélica Mercado
y Omar Brito / México

Tras la polémica que generó el acompañamiento de su familia y otros invitados al viaje de Londres en marzo pasado, por primera vez el presidente Enrique Peña Nieto

remitió al Congreso un informe de las comitivas oficiales que lo acompañaron al reciente viaje a Italia, en donde presumió los resultados de la cruzada contra el hambre.

Según el oficio remitido a la Comisión Permanente, las comitivas oficiales no rebasaron la docena de invitados durante

los cinco días que estuvo de visita en ese país donde, a decir de la Secretaría de Relaciones Exteriores, se divulgó una imagen positiva de México ante la opinión pública.

El gobierno federal, a través de la Secretaría de Relaciones Exteriores, envió a la Segunda Comisión de Relaciones Exteriores, Defensa Nacional y Educación Pública, que preside Armando Ríos Piter, el informe de la participación de Peña Nieto en la segunda cumbre Comunidad de Estados Latinoamericanos y del

Caribe (Celac)-Unión Europea, en la séptima cumbre México-Unión Europea y en la visita oficial a la República italiana, del 10 al 15 de junio pasados.

En días pasados, la bancada del PAN presentó una iniciativa de reformas constitucionales para obligar al Ejecutivo a hacer públicas las comitivas que le acompañan en estos viajes internacionales. M

Presenta Hacienda informe trimestral de finanzas

Eleva la Presidencia gasto, reporta SHCP

Reducen erogación durante mes de junio Segob y Cancillería, pero no SEP y Ssa

LAURA CARRILLO

En el mes de junio, el gasto realizado por la secretarías y dependencias del Gobierno federal se redujo 5 por ciento real con relación al mismo mes del año pasado, pero el de la Presidencia se elevó, informó la Secretaría de Hacienda.

En el caso de la Presidencia de la República, en junio gastó 262.3 millones de pesos, monto 26.7 por ciento superior en términos reales con relación al mismo periodo de 2014.

Para el primer semestre, la dependencia erogó mil 938 millones de pesos, que es 20.5 por ciento superior al año pasado.

En contraste, la Secretaría de Desarrollo Social (Sedesol) erogó 3 mil 527.2 millones de pesos en junio, lo que resultó

65.5 por ciento menor al año pasado.

Para el primer semestre, la dependencia a cargo de Rosario Robles, ha gastado 55 mil 552.2 millones de pesos, que es el mismo nivel que reportó en el primer semestre del año pasado.

También en ese grupo están la Secretaría de Comunicaciones y Transportes y Agricul-

tura y Ganadería, con una caída de 22.7 y 7.2 por ciento real, respectivamente, en el mes de junio.

Las secretarías de Gobernación, Relaciones Exteriores y Hacienda reportaron una reducción de 16.3, 26.8 y 12.6 por ciento en su gasto durante el mes pasado.

En su informe sobre la situación económica, las finanzas públicas y la deuda pública, la Secretaría de Hacienda y Crédito Público detalló que se están cumpliendo con las medidas preventivas establecidas para ajustar el gasto.

Explicó que aunque para

todo el primer semestre del año, el gasto público de las secretarías creció 11.3 por ciento, esta tasa es menor a la observada en los primeros tres meses cuando superó el 29 por ciento.

Por tipo de gasto, Hacienda expuso que es la nómina -servicios personales-, uno de los renglones que se han ajustado.

El gasto en servicios personales se redujo 6.8 por ciento en junio y acumuló una caída de 2.4 por ciento en el semestre.

El 66.6 por ciento del gasto en servicios personales se concentró en funciones de desarrollo social, 16.8 por ciento fue para actividades de desarrollo económico y 16.7 por ciento se canalizó a las funciones de Gobierno.

Para la parte de ingresos públicos, todavía se ven los efectos positivos de la reforma fiscal y de otros recursos que se han obtenido de forma extraordinaria

Pero eso no se repetirá para los siguientes meses, advir-

tió Hacienda.

En el primer semestre de 2015 los ingresos presupuesta-

rios aumentaron 4 por ciento al totalizar 2 billones 48 mil 549 millones de pesos.

Dichos ingresos son superiores en 84 mil 498 millones de pesos al monto programado para enero-junio.

"Este comportamiento no marca una tendencia para el resto de 2015 ni para ejercicios fiscales posteriores debido a que una parte relevante de estos recursos se generaron por circunstancias excepcionales", señala.

Entre ellos destacó, se recibieron recursos extraordinarios del Banco de México, además que todavía se tienen los efectos derivados de la reforma fiscal.

POR NUEVA AUTOPISTA EN XOCHICUAUTLA

NYT cuestiona los vínculos entre Grupo Higa y EPN

Redacción
EL ECONOMISTA

EL DIARIO estadounidense *The New York Times* reveló en su edición de ayer los presuntos vínculos entre el presidente de México, Enrique Peña Nieto, con el contratista Juan Armando Hinojosa Cantú, empresario y dueño de Grupo Higa.

El reportaje "Los vínculos del presidente mexicano con un contratista plantean preguntas", y firmado por Paulina Villegas y Frances Robles, tiene como punto de partida la historia de un presunto habitante de San Francisco Xochicuautla, quien lucha para evitar que una autopista atraviese el patio trasero de su casa.

Dicha autopista, cuyo costo original de 132 millones de dólares, cita el rotativo, pasó a un total de 207 millones, es cuestionada por el diario, así como el acuerdo de 74 millones de dólares para renovar el hangar presidencial.

Villegas y Robles dan cuenta del decreto presidencial que el pasado 9 de julio firmó el titular del Ejecutivo federal para expropiar casi 38 hectáreas de uso común del pueblo otomí de San Francisco Xochicuautla, Estado de México, para la construcción de una autopista que realizará la Constructora Teya, subsidiaria de Grupo Higa.

El artículo también hace referencia a los diferentes contratos obtenidos por la empresa que lidera Hinojosa, que también incluyen el acueducto Monterrey VI.

De acuerdo con la investigación de *The New York Times*, la empresa de Hinojosa obtuvo más de 2,000 millones de dólares en más de 80 contratos gubernamentales.

"La relación entre Peña e Higa, se remonta a la época en la que el esposo de Angélica Rivera era diputado local en el Estado de México", refiere la publicación.

"El mensaje es, no importa tu talento, tu grado de innovación o lo capaz que eres como un hombre de negocios, lo único que realmente importa son tus conexiones políticas", señala Fausto Hernández, un economista del Centro de Investigación y Docencia Económica que fue citado por el mismo medio.

También cita a un ex funcionario del gobierno del Estado de México, quien asegura que "Hinojosa llegó aquí —al Estado de México— sin nada; pareciera que se hizo millonario en cuestión de días".

Al igual que los mexicanos han hecho preguntas sobre la fuga de Joaquín *El Chapo* Guzmán, el arti-

Padierna, consideró que no es el momento para remover a Miguel Barbosa de la coordinación de la bancada, aunque admitió que el líder tiene varias quejas por su trabajo que debe atender.

En entrevista, la legisladora expresó que hay una mayoría estable que apoya a Barbosa como coordinador del grupo parlamentario, y que a pesar de que no hay unanimidad tampoco hay división. *(Tania Rosas)*

culo de Villegas y Robles indica que también se han planteado otras preguntas inquietantes, por ejemplo: "¿Cómo hizo un amigo del presidente que empezó vendiendo equipos de oficina como Post-it para levantar un imperio de miles de millones de dólares en contratos gubernamentales, conseguir luz verde para pavimentar un bosque protegido y para ganar ofertas para construir hospitales y trenes?"

EL DATO

La vicecoordinadora del PRD en el Senado, Dolores

ENCUESTA REFORMA**CAE APROBACIÓN
A NIVEL MÁS BAJO**

Porcentaje que aprueba la forma
en que Enrique Peña Nieto
está haciendo su trabajo
como Presidente:

ENCUESTA REFORMA

8a Evaluación al Presidente

Obtiene manejo de la corrupción la peor nota

Golpea 'El Chapo' aprobación de EPN

Califica 79 por ciento
de ciudadanos mal al
Gobierno por la fuga
de Joaquín Guzmán

ALEJANDRO MORENO
Y RODRIGO LEÓN

La aprobación ciudadana a la labor del Presidente Enrique Peña disminuyó de 39 a 34 por ciento en el último cuatrimestre, llegando a su nivel más bajo desde que inició la gestión, en tanto que la desaprobación aumentó de 57 a 64 por ciento.

Entre líderes, la aprobación al Mandatario también toca su punto más bajo al situarse en 15 por ciento, mientras que la desaprobación es de 84 por ciento.

Así lo revela la más reciente encuesta nacional de Grupo Reforma aplicada a mil 200 adultos en todo el País del 23 al 26 de julio, y un sondeo a mil 33 líderes de opinión vía correo electrónico del 23 al 29 de julio, ambos realizados casi dos semanas después de darse a conocer la fuga de Joaquín "El Chapo" Guzmán de un penal de máxima seguridad.

Según el estudio, el 75 por

ciento de los ciudadanos califica "mal" la forma en que el Gobierno está tratando el combate al narcotráfico, y 79 por ciento da esa misma respuesta sobre la fuga de "El Chapo".

A decir del 87 por ciento de los ciudadanos, "El Chapo" contó con la ayuda de funcionarios para fugarse de la prisión. A pesar de ello, el 40 por ciento cree que el Gobierno no actuará contra ningún funcionario, mientras que 37 por ciento opina que, de hacerlo, sólo irá contra personal de niveles bajos.

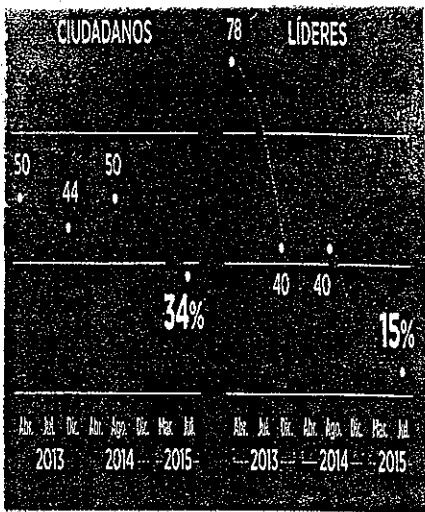

¿Aprueba o desaprueba la forma como Enrique Peña Nieto está haciendo su trabajo como Presidente?

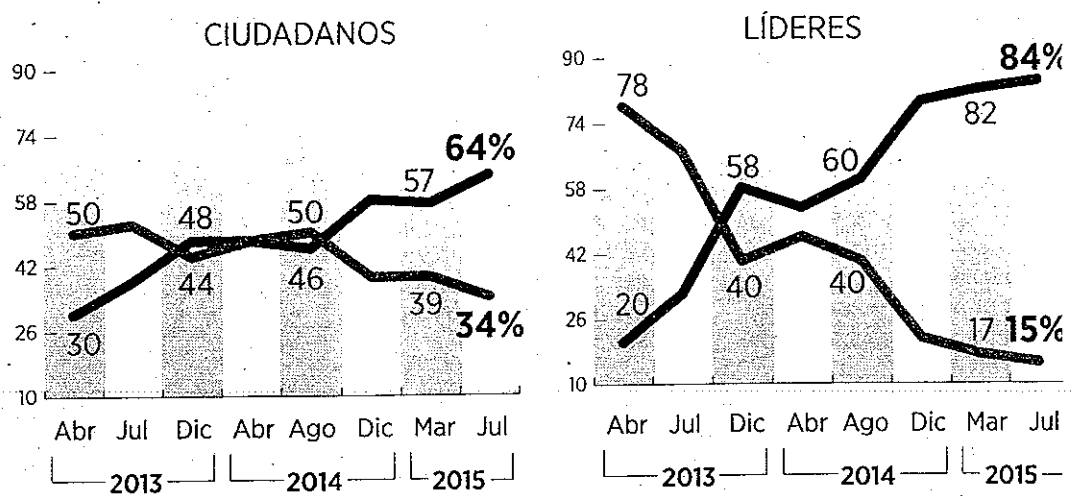

...Y TAMBIÉN LA CALIFICACIÓN

Del 0 al 10, ¿cómo calificaría el trabajo de Enrique Peña como Presidente? (Promedio)

CIUDADANOS

2013			2014			2015	
Abr	Jul	Dic	Abr	Agosto	Dic	Mar	Jul
6.3	6.3	5.5	5.5	5.8	5.1	5.0	4.7

LÍDERES

7.1	6.5	5.2	5.3	4.9	3.6	3.5	3.3
-----	-----	-----	-----	-----	-----	-----	-----

¿Cree que los viajes oficiales del Presidente al exterior generan algún beneficio para el País?

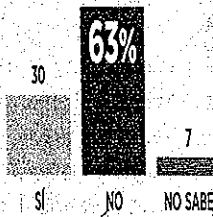

CALIFICACIÓN

En una escala del 0 al 10, ¿cómo calificaría el trabajo de Enrique Peña Nieto como Presidente?

(Calificación promedio)

	2013			2014			2015	
	Abr	Jul	Dic	Abr	Agosto	Dic	Mar	Jul
Ciudadanos	6.3	6.3	5.5	5.5	5.8	5.1	5.0	4.7
Líderes	7.1	6.5	5.2	5.3	4.9	3.6	3.5	3.3

TEMAS (Ciudadanos)

¿Cómo calificaría la forma como el Gobierno federal está tratando...?

■ Bien ■ Mal

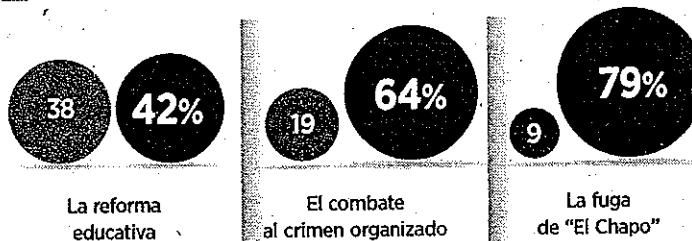

¿Cree que "El Chapo" contó con ayuda de funcionarios para fugarse?

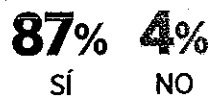

Si "El Chapo" Guzmán se fugó con la ayuda de funcionarios, ¿cree que el Gobierno federal...?

Actuará contra todos los funcionarios sin importar su nivel	13%
Sólo contra los de niveles bajos	37
No actuará contra ninguno	40
No sabe	10

DESEMPEÑO

¿Cuál es su opinión acerca de la manera como el Presidente está tratando los siguientes asuntos?

	CIUDADANOS	LÍDERES
Educación		
Favorable	33%	11%
Desfavorable	44	67
Salud		
Favorable	31	12
Desfavorable	45	54
Pobreza		
Favorable	22	7
Desfavorable	61	72
Política exterior		
Favorable	19	28
Desfavorable	46	38
Empleo		
Favorable	18	8
Desfavorable	64	65
Seguridad pública		
Favorable	16	5
Desfavorable	68	79
Política interna		
Favorable	13	6
Desfavorable	53	74
Narcotráfico		
Favorable	12	5
Desfavorable	75	81
Economía del País		
Favorable	11	6
Desfavorable	69	75
Corrupción		
Favorable	11	3
Desfavorable	76	93

+ .com

Encuesta completa.

reforma.com/encuestas

¿CÓMO SE HIZO LA ENCUESTA?

CIUDADANOS: encuesta nacional en vivienda realizada del 23 al 26 de julio de 2015 a mil 200 mexicanos adultos. Margen de error de +/-2.8%, a un nivel de confianza de 95%. La tasa de rechazo a las entrevistas fue de 22%.
LÍDERES: sondeo vía correo electrónico realizado a mil 33 líderes de opinión del 23 al 29 de julio. Los entrevistados se desempeñan en la academia, la política, la iniciativa privada y las organizaciones de la sociedad civil en diferentes partes del País. El cuestionario se envió a 4 mil 665 direcciones de correo válidas, por lo que la tasa de respuesta fue de 22%. Patrocinio y realización: Grupo Reforma. Comentarios: opinion publica@reforma.com

Gasta Senado 5 mdp en café y pastelillos

UNA SOLA EMPRESA TIENE UN CONTRATO DE 3 MILLONES POR PAN Y PASTELERÍA FINOS, Y UNO ADICIONAL DE UN MILLÓN POR CAFÉ EXTRA, SEGÚN EL INFORME SOBRE CONTRATACIONES DE LA CÁMARA DE SENADORES

Senado gasta 5 mdp en café y pastelería fina

PALADAREXQUISITO. MANTIENE CONTRATOS CON 25 DIVERSOS PROVEEDORES DE ALIMENTOS Y PERECEDEROS, DE LOS CUALES DOS ABASTECEN VINO

ESTÉFANAMURILLO

El Senado de la República erogó 5 millones 110 mil 960 pesos en la adquisición de pan y pasteles finos, así como consumibles de cafetería, a fin de abastecerse durante este año.

De acuerdo con el Informe sobre Contrataciones en materia de Obras Públicas, Adquisiciones, Arrendamientos y Servicios formalizados de la Cámara de Senadores, correspondiente al primer trimestre del año, este órgano legislativo, suscribió tres diferentes contratos para la adquisición de bienes consumibles de cafetería, de los cuales el más oneroso es por un monto máximo de 3 millones 16 mil pesos (IVA incluido), contrato que se suscribió con la corporación papelera El Sótano, S.A. DE C.V., la cual tiene como uno de sus giros la venta de misceláneos.

Adicionalmente al citado contrato, se trató con la misma empresa otras dos partidas para la adquisición ex-

tra de consumibles de cafetería, por un monto acumulado máximo de un millón ocho mil 504 pesos, con el mismo plazo de contrato, es decir, de enero a diciembre de este año.

También existe un tercer contrato signado con una persona física, Marleny Uscanga Aboytes, por un máximo de 622 mil 456 pesos por el mismo concepto.

El mismo informe detalla que, además de solicitar consumibles de café, el Senado de la República suscribió un contrato por un monto de 232 mil pesos para el abasto de pan y pasteles finos, mismo que a diferencia de los anteriores es por un periodo de cinco meses.

Este contrato se suscribió con la empresa Mami pasteles y pan fino, S.A. de C.V. por la cantidad de 200 mil pesos más IVA, el cual entró en vigor en marzo de este año para concluir el 31 de agosto próximo.

VINOS Y BANQUETES

Adicionalmente, el Senado de la República mantiene vigentes contratos con 25 diferentes proveedores de alimentos, abarrotes y perecederos, además de mantener entre sus registros a 19 proveedores activos, para el servicio de eventos y banquetes.

De acuerdo con el padrón vigente de proveedores de la Cámara de Senadores, son 25 las personas físicas y morales que abastecen a los senadores de alimentos perecederos, abarrotes y lácteos; sin embargo, el reporte no detalla el proceso de estas licitaciones, ni el monto para la prestación de sus servicios.

Entre estas 25 empresas destaca, por ejemplo, dos comercializadoras de vino. Se trata de Viñedos La Redonda, así como Vinos y Más. Además, se enlistan empresas como Botanas y Productos Energéticos; Nestlé y Sabormex, entre otros.

En relación a los 19 proveedores de servicios de eventos y banquetes se enlistan, entre otros, la empresa

Cultura y Protocolo Gastronomía, con la cual el Senado firmó dos contratos en el segundo semestre de 2014 por 580 mil pesos cada uno.

REACCIONES

“En la reducción del gasto que analizaremos se involucran todos los rubros sin distinción alguna”

Miguel Barbosa
30 enero 2015

“Es un adelanto (reducirse 100 pesos mensuales) de lo que el Senado quiere ahorrar”

Emilio Gamboa
26 febrero

➔ Ese monto está distribuido para alfombrar el lugar por donde caminaron los presidentes de Finlandia, Sauli Väinämö Niinistö; de Colombia, Juan Manuel Santos Calderón, y de Brasil, Dilma Rousseff; lo que significa que el alfombrado de cada recepción costó 41 mil 760 pesos.

➔ Tras su visita, los mandatarios firmaron el libro de “visitas distinguidas”, en el cual expresan la gratitud hacia nuestro país.

Gustos

caros. Los senadores contrataron en el primer trimestre de 2015 los servicios de pastelería y café para todo el año, para lo cual signaron tres contratos.

LA ALFOMBRA ROJA

➔ El 9 de julio, **24 HORAS** dio a conocer que el Senado erogó 125 mil 280 pesos en la renta de una alfombra roja sobre la cual desfilaron los presidentes de Finlandia, Colombia y Brasil.

➔ La alfombra roja que se colocó en las escaleras principales del edificio legislativo para recibir a los mandatarios.

ALERTA MANCHA URBANA

Analizan ordenamiento de metrópolis

El Senado y la Sedatu revisan las políticas públicas en el tema

POR LETICIA ROBLES DE LA ROSA

leticia.robles@gmm.com.mx

El Senado y la Secretaría de Desarrollo Agrario, Territorial y Urbano (Sedatu) analizaron el ordenamiento de las zonas metropolitanas del país, pues hay algunas áreas urbanas en el Distrito Federal que han

crecido hasta 97%, con una celeridad que rebasa la atención a la población.

Rodrigo Alejandro Nieto, subsecretario de Desarrollo Urbano y Vivienda de la Sedatu, alertó que una mala implementación de las políticas concentradoras para evitar la expansión de la mancha urbana incrementaría el valor del suelo en las ciudades y posteriormente los procesos de exclusión territorial de la gente de menos ingresos.

CRECIMIENTO

La senadora del PRI Ana Lilia Herrera dijo que el nuevo desarrollo inmobiliario Nuevo Polanco provocó el incremento de la población en esa zona en 97% en tan sólo tres años.

Propuso obligar a las inmobiliarias, por ley, a que un porcentaje de sus desarrollos habitacionales sea destinado para producir vivienda para

personas de un nivel inferior de ingresos y planteó que proyectos habitacionales deben contemplar a gente de distintos niveles económicos.

La presidenta del Grupo Mexicano de Parlamentarios para el Hábitat, la senadora Ana Lilia Herrera, indicó que el nuevo desarrollo inmobiliario Nuevo Polanco ocasionó que personas que viven en la zona pobre de la delegación Miguel Hidalgo no tengan servicios adecuados.

Exploración en aguas profundas Sener debe explicar atraso en licitación: PAN y PRD

Omar Brito y Angélica
Mercado/México

Senadores de PAN y PRD buscarán que el secretario de Energía (Sener), Pedro Joaquín Coldwell, comparezca ante el Congreso para que explique la decisión del gobierno de posponer hasta septiembre las licitaciones sobre exploración en aguas profundas.

Jorge Luis Lavalle Maury (PAN), integrante de la Comisión de Energía, consideró necesario revisar

y hacer algunas correcciones en esos procesos, con el objetivo de garantizar las mejores condiciones para las empresas transnacionales que compitan, pero también para el Estado mexicano.

Refirió que las secretarías de Energía y de Hacienda, así como la Comisión Nacional de Hidrocarburos, tienen que evaluar los criterios de competitividad económica, la conformación de las áreas a licitar, hacer públicos los pisos mínimos previo éstas y los tipos de contrato a licitar, para que sean atractivos los

próximos procesos y se incrementa la participación.

Dijo que es necesario que el titular de Energía explique al Senado por qué se han modificado en tres ocasiones esas licitaciones, entre ellas la de aguas profundas.

“Cuidan a los secretarios de Estado como si se tratara de la Santísima Virgen”: Padierna

“Yo creo que sería importante tener un diálogo con el secretario, pero al final del día yo creo que es muy claro: Si se tienen que hacer ajustes a la forma en la cual se llevó a cabo la Ronda

Uno, porque el resultado puede ser muchísimo mejor.

“Y las condiciones para que ese resultado sea mejor en este momento sí están del lado del Ejecutivo. Yo creo que una vez que la Secretaría de Energía tenga listas las modificaciones, yo creo que sería muy importante que nos las diera a conocer, para revisar cómo se está planteando la esencia y el espíritu de la reforma que aprobamos”.

Al respecto, la vicecoordinadora del PRD, Dolores Padierna, expresó: “Pido que el secretario de Energía venga, dé la cara y dé una explicación, porque otro de los hincados es el Congreso mexicano; está puesto de rodillas a lo que diga Peña Nieto y cuidan a los secretarios como si se tratara de la Santísima Virgen”. M

DIPUTADOS

Alertan por presupuesto base cero para campo

**POR ROBERTO JOSÉ
PACHECO**

roberto.pacheco@gmm.com.mx

La Comisión de la Refor-

ma Agraria de la Cámara de Diputados, aseguró que la compactación de programas agrarios en el Presupuesto Base Cero 2016 afectará al sector productivo más pobre y que más apoyo requiere; "ese será el mayor riesgo", señaló.

La diputada del PRD, presidenta de dicho órgano legislativo, Socorro Ceseñas Chapa, sostuvo, que la reducción que se prevé será de miles de millones de pesos y los proyectos

que perderán más recursos son los manejados por las secretarías de Agricultura, Ganadería, Desarrollo Rural, Pesca y Alimentación (Sagarpa), y la de Desarrollo Agrario, Territorial y Urbano (Sedatu), que "engloban el sector agropecuario del país y el más pobre".

Con esta perspectiva no se garantiza atender los problemas urgentes del campo, porque "nada más les cambian de nombre y se siguen utilizando para

bienes netamente electorales", expresó.

DEFINICIÓN

Los gastos fiscales son apoyos indirectos otorgados a sectores de la economía o de contribuyentes, mediante el sistema tributario.

■ El instituto está exento de esa obligación, señala Bogart Montiel

Critica el PRD que el INE no calcule su presupuesto de 2016 con base cero

■ CLAUDIA HERRERA BELTRÁN

El Instituto Nacional Electoral (INE) no calculará todo su presupuesto de 2016 con base cero, porque los organismos autónomos están exentos de cumplir con esa obligación.

Así lo planteó ayer Bogart Montiel, director ejecutivo de administración del instituto, a consejeros y representantes partidistas en la sesión de la Comisión de Presupuesto.

Silvia Reza, representante del Partido de la Revolución Democrática (PRD) en dicha comisión, criticó que el INE se mantenga al margen de esta obligación, derivada de las medidas de austeridad aplicadas por el gobierno federal debido a la baja de los precios del petróleo.

Afirmó que las universidades y algunos entes autónomos diseñarán su presupuesto bajo ese principio, que sólo implica justificar la totalidad de sus peticiones.

Preguntó si no les van a "rebotar" el presupuesto. Insistió que "nada sería más sano para el INE" que reformular sus peticiones con

base cero, tomando en cuenta que tiene 74 nuevas funciones.

Montiel reiteró que el instituto, en uso de su autonomía, no está obligado a realizar sus cálculos presupuestales con base cero.

Señaló que como en 2016 no habrá elecciones concurrentes, el presupuesto será inferior al de este año, que ascendió a 13 mil 216 millones de pesos, aunque no precisó una cifra. Dijo que estará lista en un par de semanas.

Sin embargo, dejó en claro que destinarán cerca de 6 mil millones de pesos al capítulo 1000, o sea al de sueldos y salarios bajo el supuesto de que la plantilla está completa, estén o no ocupadas las plazas. Esta cifra se calculó añadiéndole el porcentaje de inflación estimado de 4 por ciento a la cantidad de este año, de 5 mil 680 millones de pesos.

El consejero Benito Nacif, presidente de la Comisión de Presupuesto, indicó que la cantidad de recursos ordinarios no se calcula con base cero, pero sí el de proyectos especiales.

A diferencia de otros años en

que no hay elecciones federales, señaló que en 2016 el INE sí tendrá proyectos electorales para cumplir sus nuevas atribuciones en materia de capacitación, ubicación de casillas y fiscalización en las elecciones locales. El próximo año habrá elecciones en 13 estados.

Otro tema que generó inquietud entre los representantes partidistas fue que el presupuesto se estima considerando la cotización del dólar en 15 pesos cuando este jueves alcanzó los 16.77 pesos y, por tanto, algunos plantearon solicitar más recursos para enfrentar la devaluación.

Leticia Amezcua, representante del Partido Verde Ecologista de México, señaló que en 2008 tuvieron un problema cuando se compró el equipo de vigilancia de radio y televisión y se hizo una estimación inadecuada en la cotización del dólar.

Montiel dijo que se mantienen en comunicación con las autoridades financieras para ajustar las cifras. Planteó los inconvenientes de pedir más recursos. Está penado tener subejercicios, ya que implica "falta de planeación".

■ No cuenta con unanimidad, pero sí con una mayoría estable, indica Padierna

A fines de agosto se define continuidad de Barbosa como líder del PRD en Senado

ANDREA BECERRIL
Y VÍCTOR BALLINAS

La permanencia de Miguel Barbosa al frente de la coordinación del grupo parlamentario del PRD en el Senado se definirá en la sesión plenaria de la bancada que se llevará a cabo a fines de agosto.

A pesar de que Nueva Izquierda pretende removerlo, Barbosa tiene el respaldo de la mayoría de los integrantes de su bancada. De 21 senadores, sólo cuatro han manifestado que están en contra de que siga como coordinador, entre ellos Luis Sánchez, Angélica de la Peña e Isidro Pedraza.

La senadora Dolores Padierna, vicecoordinadora del grupo parlamentario, comentó que aunque no hay unanimidad, sí existe una mayoría estable que respalda a Barbosa, quien en días pasados aclaró a sus compañeros que no está interesado en contender por la gubernatura de Puebla.

Barbosa ya hizo público que se postulará para continuar al frente de ese grupo parlamentario y la decisión de su permanencia o sustitución la tomarán los senadores que integran la fracción parlamentaria del PRD.

El tema comenzó a debatirse a partir de que el dirigente nacional del PRD, Carlos Navarrete, declaró que habrá relevo en la coordinación de legisladores perredistas en ambas cámaras del Congreso.

Es un proceso que debe llevarse a cabo porque así lo dispone el reglamento interno, por tratarse de una nueva legislatura.

Barbosa adelantó que no sólo se votará la coordinación y la vicecoordinación, sino los demás cargos que le corresponden al PRD, como la vicepresidencia de la mesa directiva —que tiene ahora Luis Sánchez— y la secretaría de la misma, que ocupa Iris Vianey Mendoza.

De acuerdo con versiones de

varios legisladores, Barbosa ha logrado mantener unida a la bancada, a pesar de que cuatro de sus integrantes dejaron las filas del PRD: tres de ellos,

Mario Delgado, Rabindranath Salazar y Adán Augusto López, para integrarse a Morena, y Alejandro Encinas, quien se declaró independiente.

Apuntalan PRI, PAN y PRD a sus nuevos coordinadores

Los líderes de los partidos políticos con mayor representación en el país son los que se perfilan para tomar las riendas de sus respectivos grupos parlamentarios en la Cámara de Diputados en septiembre próximo.

César Camacho Quiroz (PRI), Gustavo Madero Muñoz (PAN) y Jesús Zambrano Grijalva (PRD) son los nombres que, de acuerdo con legisladores salientes y algunos electos, ocuparían las oficinas que dejarán vacantes Manlio Fabio Beltrones, Marcelo Torres Cofiño y Mi-

guel Alonso Raya, respectivamente.

De acuerdo con los diputados consultados, Camacho, Madero y Zambrano tienen la experiencia para negociar temas legislativos de gran calado, como el presupuesto federal 2016, la Ley general de aguas, la reforma política del Distrito Federal, la reforma al sector salud y cambios para transformar el campo, entre otros pendientes en el Congreso.

Además, estos tres políticos ya coincidieron desde hace dos años al signar el Pacto por México, junto

con el gobierno federal, por lo que confían en que encontrarán puntos de coincidencia en nuevas mesas de negociación, ahora en San Lázaro.

De acuerdo con empleados de la fracción del PRI, César Camacho Quiroz pidió reducir el espacio que existe en la actual oficina de la coordinación que actualmente ocupa el sonorense Manlio Fabio Beltrones, debido a que excede el que tienen las demás oficinas de los diputados del tricolor.

En contraparte, Gustavo Enrique Madero se apersonó sigilosamente la semana pasada en las oficinas que presuntamente ocupará a partir del 1 de septiembre en el Palacio de San Lázaro. /**JOSÉ VÍCTOR RODRÍGUEZ**

> 'MIENTRAS LAS SOCIEDADES Y SUS CIUDADANOS
CAMBIAN A CIEN POR HORA, A VECES...'

PARTIDOS CAMINAN A PASO DE TORTUGA: BELTRONES

POLÍTICA,- El coordinador del PRI en la Cámara de Diputados asegura que los institutos políticos "tardan en asimilar las transformaciones de la sociedad global". Destaca importancia de poner al día agenda política y estructura del PRI

> 'MIENTRAS LAS SOCIEDADES Y SUS CIUDADANOS CAMBIAN A CIEN POR HORA, A VECES...'

PARTIDOS CAMINAN A PASO DE TORTUGA: BELTRONES

EL COORDINADOR DEL PRI EN LA CÁMARA DE DIPUTADOS ASEGURA QUE LOS INSTITUTOS POLÍTICOS "TARDAN EN ASIMILAR LAS TRANSFORMACIONES DE LA SOCIEDAD GLOBAL". DESTACA IMPORTANCIA DE PONER AL DÍA AGENDA POLÍTICA Y ESTRUCTURA DEL PRI

INSTA BELTRONES A PARTIDOS E INSTITUCIONES A ASIMILAR CAMBIOS SOCIALES

MANLIO FABIO SE DESPIDE AL DECIR 'MUCHAS GRACIAS' Y FINALIZA CON UN 'HASTA PRONTO'

≧ POLÍTICA
IMPACTO | REDACCIÓN

Mientras las sociedades y sus ciudadanos cambian a cien por hora, los partidos y las instituciones caminan "a paso de tortuga" y tardan en asimilar las transformaciones de la sociedad global, aseguró el diputado Manlio Fabio Beltrones.

De ahí la necesidad de asimilar los cambios y poner al día la agenda política de los partidos y de los gobiernos, abundó el coordinador de la bancada del Partido Revolucionario Institucional (PRI) en

la Cámara de Diputados.

A su parecer esa situación no es un asunto de generaciones, sino de una auténtica voluntad de que el quehacer público y las actitudes políticas y cotidianas sean congruentes con los cambios que se proponen.

Beltrones Rivera se refirió así a las declaraciones del Presidente Enrique Peña Nieto durante la reunión con la militancia priista celebrada el fin de semana pasado, quien dijo que es un cambio de paradigma en la relación entre los ciudadanos y las instituciones.

Al respecto Beltrones Rivera señaló que la relevancia de la reforma del

partido no es poca, lo mismo que la actualización de su estructura organizativa, también propuesta por el Ejecutivo federal.

El reto de un gran partido como el Partido Revolucionario Institucional, dijo, será siempre mantener su vigencia como primera fuerza política, como un instituto modernizado y actualizado para ser una opción confiable para la sociedad.

En dicho encuentro, que fue un acto de unidad, se dio un compromiso para continuar impulsando la transformación que la actual administración ha propuesto en beneficio de México, comentó.

Sobre el mensaje del Mandatario comentó que fue una invitación a la reflexión, ya que no obstante de haber logrado importantes reformas que empiezan a dar resultados, conminó a no bajar la guardia y estar atentos a los cambios que se dan en la sociedad con el resto del mundo.

También destacó la necesidad de que los partidos políticos y las instituciones se adapten a estas transformaciones para no rezagarnos y, sobre todo, mantener la capacidad de representación y conducción del cambio social.

"No somos ajenos a la crisis de confianza que enfrentan la política y los partidos políticos a nivel mundial, que se expresa en una baja en el nivel de participación política, con el riesgo que esto representa para las instituciones democráticas", manifestó.

Beltrones Rivera agregó que tampoco son inmunes a la reciente polarización del sistema internacional y al

renacimiento de nacionalismos, fobias y populismos mientras persiste la fragilidad de la economía global y la creciente desigualdad, además de que los bajos ingresos revelan el fin del viejo modelo de crecimiento.

"La flexibilidad del mercado laboral, las comunicaciones digitales instantáneas, la diversidad social y las identidades múltiples de los ciudadanos y su actuación fuera de las estructuras clásicas de participación social, así como la ausencia de liderazgos tradicionales, nos habla del cambio social y tecnológico que estamos viviendo", puntualizó el diputado priista.

'MUCHAS GRACIAS Y HASTA PRONTO'

Retomando el tema de los partidos políticos, Beltrones señala que por eso es tan importante asimilar los cambios y poner al día la agenda política de los partidos y de los gobiernos.

"No es un asunto de generaciones, sino de una auténtica voluntad de que el quehacer público y las actitudes políticas y cotidianas sean congruentes con los cambios que proponemos", añade.

Puntualiza que la relevancia de la reforma del PRI no es poca, lo mismo la actualización de su estructura organizativa que también propuso el Presidente.

"El reto de un gran partido como el PRI será siempre mantener su vigencia como primera fuerza política; como un instituto modernizado y actualizado para poder ser una opción confiable para la sociedad", asevera.

Manlio Fabio se despide al decir "Muchas gracias" y finaliza con un "hasta pronto".

DEBERÁ PRESENTAR INFORME DE DESABASTO EN 15 DÍAS

Congreso pide cuentas a Pemex en gasolinas

Menor ritmo en transformación industrial, mantenimientos a infraestructura y la actividad del crimen organizado han puesto en jaque a la estatal, alerta la Comisión Permanente

Luis Carriles

EL ECONOMISTA

PEMEX DEBE de presentar al Congreso de la Unión, en un plazo de 15 días, un informe completo sobre el desabasto de gasolinas de las últimas semanas en las zonas metropolitanas más importantes del país.

En un punto de acuerdo, la Tercera Comisión estableció que el informe debe incluir las causas y consecuencias del desabasto, así como la estrategia para resolverlo.

La Comisión Permanente refirió que la estatal debe de precisar de manera detallada la situación del Sistema Nacional de Refinación, junto con las medidas adoptadas para garantizar el abasto de gasolina y diésel. Además, debe tener las medidas adoptadas para mejorar la eficiencia de las refinerías del país y la situación de las negociaciones de importación de gasolina y diésel para cubrir la demanda de combustibles automotrices.

Solicitarán que implemente y, en su caso, actualice las medidas preventivas y protocolos de actuación ante la posible escasez de gasolinas y diésel. La Tercera Comisión: Hacienda y Crédito Público, Agricultura y Fomento, Comunicaciones y Obras Públicas busca que Pemex resuelva el desabasto de gasolina de las zonas metropolitanas de Guadalajara, Chihuahua y Monterrey y en los estados de Chihuahua, Nuevo León, Coahuila, Tamaulipas, Aguascalientes, Jalisco, Zacatecas, San Luis Potosí,

Puebla, Tlaxcala y Tabasco.

La petición fue hecha por el diputado del PRI, Abel Octavio Salgado Peña, y por la senadora, Dolores Padierna Luna, del PRD.

Salgado Peña reconoce que las autoridades explicaron puntualmente que el desabasto en ciertas gasolineras de Guadalajara y su área conurbada fue por dos razones: la proliferación de una se-

Desabasto fronterizo. La estatal deberá explicar cómo afecta al suministro el incremento en la importación.

rie de tomas clandestinas de gasolina en el poliducto Salamanca y la actualización del sistema de facturación de Pemex, lo que desordenó las solicitudes de abasto, limitando la posibilidad de recibir el producto completo en las estaciones.

“También se reconoce que muchas empresas realizan sus actividades bajo el esquema de inventario cero, lo que significa que una afectación de este tipo pudiera generar una inmediata escasez en otros bienes. Afortunadamente, en este caso se actuó con prontitud; sin embargo, es necesario generar medidas y cursos de acción, no sólo ante la contingencia, sino de manera preventiva”, aseguró.

La propuesta considera necesario que la empresa productiva del Estado implemente medidas preventivas y protocolos de actuación inmediata, para que en el caso de la “ordeña” ilegal de ductos de combustible, o bien, una inconvenien-

cia de carácter administrativo, pero que se pudiera ver comprometido el abasto del combustible, y con ello la productividad empresarial, las necesidades de la población en general o la prestación de servicios públicos básicos como la recolección de basura, la movilidad de vehículos de seguridad pública y la atención médica de urgencia.

Dolores Padierna argumentó que la respuesta de Pemex a los problemas de abasto en el norte del país ha sido acudir a la importación de combustible para cubrir los faltantes en la demanda, y refiere que según datos publicados, del total de gasolinas vendidas por Pemex, 51% proviene de importaciones.

“No debe pasar inadvertido que con el fin de justificar la necesidad de aumentar las importaciones de gasolina para enfrentar el desabasto, Pemex informó que: buena parte de las fallas en la distribución está en que se aumentaron de forma importante las tomas clandestinas en Coahuila. Sin que se plantearan otro tipo de alternativas para acabar con el fenómeno”, comentó la legisladora.

MENOR ABASTO, HASTA AHORA

- Desde noviembre del 2014, la zona de Puebla-Tlaxcala tiene problemas de desabasto en sus estaciones de servicio por tomas clandestinas.
- En la primera semana de julio hubo problemas de desabasto en



Puebla, Tlaxcala, Veracruz, Aguascalientes, Jalisco, Guerrero y una parte de Sinaloa, Chihuahua, Coahuila y Nuevo León.

- De manera intermitente se han presentado desabastos en el Bajío, Aguascalientes y Zacatecas.
- Entre junio y julio se dieron mantenimientos a las refinerías de Cadereyta y Madero, lo que redujo la oferta nacional de petrolíferos.
- Este año hay una menor produc-

ción de petrolíferos; principalmente porque hay un menor proceso de crudo que cayó 5 por ciento.

- En el 2014, Pemex Refinación produjo 1.206 millones de barriles diarios de productos refinados, incluyendo gas seco; hay una disminución de 6% con relación al año previo, cuando se alcanzaron 1.276 millones de barriles.
- Durante el 2014 se importaron aproximadamente 370,000 barriles diarios de gasolina, 47% de la

demanda nacional total de gasolina de ese año.

- Pemex presentó 5,090 denuncias por tomas clandestinas, sólo en este año son 2,600; no coinciden con el número de tomas clandestinas porque en una denuncia puede haber dos o tres tomas clandestinas.
- En el 2012 hubo 1,620 tomas; en el 2013, hubo 4,218 y en el 2015 van 2,932 tomas clandestinas.

Aplazar Ronda Uno provoca controversia

● La primera licitación no cumplió con las expectativas del gobierno: PAN y PRD

**ALBERTO MORALES
Y JUAN ARVIZU**

—politica@eluniversal.com.mx

La oposición en el Senado expresó opiniones divididas sobre la decisión de la Secretaría de Energía de posponer las licitaciones en aguas profundas para contratos de exploración y extracción de hidrocarburos, ya que se ajustarán las reglas, pues la primera licitación de Ronda Uno quedó lejos de las expectativas del gobierno.

La vicecoordinadora del PRD, Dolores Padierna, comentó que la decisión de gobierno es por la presión de las empresas petroleras privadas para reducir pretensiones fis-

cales, como si el objetivo fuera entregar los bloques de hidrocarburos "al precio que sea".

"Las condiciones de los contratos son extremadamente blandas y les da una garantía de contrato de 70% de entrada y quieren todavía más, quieren quedarse con 80% o 90% como en otros países", señaló.

Por separado, el senador del PAN Jorge Luis Lavalle, integrante de la comisión de Energía, aseguró que las secretarías de Hacienda y Energía deben revisar que las bases de las próximas licitaciones se realicen en las mejores condiciones y sean atractivas para los inversionistas.

"Se tienen que revisar los criterios de competitividad económica en los contratos; éstos deben considerar no sólo las mejores condiciones para el Estado, sino lo que ocurre en el mundo, para garantizar los mejores resultados en la Ronda", explicó Lavalle.

Los legisladores del PRD y PAN coincidieron en que el secretario de Energía, Pedro Joaquín Coldwell, debe informar los resultados de la primera licitación de Ronda Uno, y las razones para posponer las segundas licitaciones.

Lavalle Maury reiteró que si se quiere una mejor participación de la industria se les tiene que ofrecer mejores campos.

Recordó que de los 14 campos licitados en la Ronda Uno sólo hubo dos con adjudicación, pero hubo cuatro adicionales que sí tuvieron postor, sin embargo las posturas y ofertas estuvieron por debajo del piso que Hacienda dio a conocer.

"O Hacienda establece un procedimiento para que quien estuvo por debajo de esto pueda hacer una oferta mayor o que de plano dé a conocer los pisos mínimos previos a la licitación", comentó.

Padierna dijo que también se pretenden ajustar las bases de licitación y "quieren meter mano a la variable de utilidad, que es pírrica".

La perredista expresó que Hacienda debe fajarse los pantalones y no bajar el porcentaje mínimo de utilidad para el Estado. ●

■ Las personas no deben hacer distinciones sobre su procedencia, señala José Ramón Amieva

Siempre sí entrarán al DF los programas sociales federales, entre ellos la Cruzada contra el Hambre

■ GABRIELA ROMERO SÁNCHEZ

La Cruzada Nacional contra el Hambre, así como todos los programas federales de vivienda y mejoramiento de ésta, entrarán a la ciudad de México, afirmó José Ramón Amieva Gálvez, titular de la Secretaría de Desarrollo Social (Sedeso) del Distrito Federal, quien remarcó que se está hablando de apoyos “y las personas no de-

ben distinguir” si son de los gobiernos delegacionales, de la ciudad de México o federales.

Al preguntarle si a diferencia de su antecesora, durante su gestión al frente de la Sedeso entraría la Cruzada Nacional contra el Hambre a las delegaciones que lo requieran, el secretario respondió que ya se reunió con el delegado de la Secretaría de Desarrollo Social federal (Sedesol) en la ciudad de México, Sixto

Hoyos Zamora, así como con representantes de la Secretaría de Desarrollo Agrario, Territorial y Urbano (Sedatu) y del Fideicomiso Fondo Nacional de Habitaciones Populares (Fonhapo).

“La idea es que por conducto de la Sedeso se apliquen los programas alimentario, de vivienda y de mejoramiento de ésta; que todos los programas estén dirigidos a los ciudadanos del Distrito Federal”, detalló.

A finales de mayo de 2013, el jefe de Gobierno del Distrito Federal, Miguel Ángel Mancera Espinosa, se reunió en sus oficinas del Antiguo Palacio del Ayuntamiento con la titular de la Sedesol, Rosario Robles, al término de la cual aseguró que la Cruzada Nacional contra el Hambre no se aplicaría en la ciudad de México en tanto no se establecieran mesas técnicas para verificar que no hubiera duplici-

dad de programas sociales.

Ayer, luego de entregar tarjetas de la pensión alimentaria en Chapultepec, Amieva Gálvez detalló que “la intención es que sí entren todos los programas federales, locales y delegacionales y que se encaminen en un mismo eje rector”.

Sobre el presupuesto de su secretaría para 2016, el funcionario calculó que el incremento a éste podría ser de 15 por ciento.

Con base en las proyecciones de crecimiento que se tienen, Amieva Gálvez agregó que se estima que en lo que resta del año 49 mil personas cumplirán 68 años de edad, lo que implicará que el padrón de la pensión alimentaria rebase el medio millón.

SEP achica nómina, pero no las plazas de los líderes de la Coordinadora

Recortan a más de 7 mil trabajadores en el segundo trimestre del año

● Rubén Núñez conserva dos sueldos, que le dejan 151 mil pesos al trimestre

MARIANA LEÓN
mleon@elfinanciero.com.mx

La Secretaría de Educación Pública (SEP) recortó a 7 mil 177 trabajadores de la nómina de Oaxaca, mientras los líderes de la Coordinadora Nacional de Trabajadores de la Educación (CNTE) mantuvieron sus plazas dobles.

Según los datos del Segundo Trimestre del Fondo de Aportaciones para la Nómina Educativa y el Gasto Operativo (FONE), en los tres primeros meses del año existían en el estado 90 mil 665 trabajadores, para junio sólo había 83 mil 488.

Visto desde el lado monetario, en enero, febrero y marzo las secretarías de Educación y Hacienda pagaron 5 mil 060 millones a los trabajadores de la educación, mientras que para los siguientes tres meses derogaron sólo 3 mil 123 millones 721 pesos. Esto significa una reducción de mil 936 millones de pesos.

Los líderes del sindicato en el estado, sin embargo, no perdieron en este nuevo listado su plaza como docentes en las escuelas de Oaxaca y su sueldo como miembros de la Sección 22.

Rubén Núñez, secretario general de la CNTE

Otra marcha.
La Sección 22 anunció una marcha para el próximo lunes, de la sede del IEEPO al Zócalo de Oaxaca.

en Oaxaca, recibió en el segundo trimestre 151 mil 634 pesos como sueldo por dos plazas, esto representa al mes 50 mil 544 pesos.

El líder de la CNTE está registrado con dos plazas: una como maestro en la Escuela Normal Experimental Lázaro Cárdenas, en Putla, y otra en el magisterio.

Según el nuevo informe, los demás miembros del Comité Ejecutivo Seccional de la Coordinadora aún se encuentran cobrando en la nómina de la SEP, aunque el propio Rubén Núñez aceptó el mes pasado que ellos no asistían al aula por ser "comisionados sindicales".

Esto contraviene la Ley General de Servicio Profesional Docente, que en su artículo 78 señala que quien "decidan aceptar el desempeño de un empleo, cargo o comisión que impidan el ejercicio de su función docente, de dirección o supervisión, deberán separarse del Servicio sin goce de sueldo, mientras dure el empleo, cargo o comisión".

LÍDERES EN LA NÓMINA

Francisco Villalobos, secretario de organización política de la CNTE en Oaxaca, también conservó sus dos plazas, una de ellas registrada en Armenta y López, sede del magisterio en Oaxaca. La otra en la escuela Justo Sierra, en Santo Domingo Tehuantepec.

De acuerdo con datos del nuevo informe del FONE, recibió en el se-

gundo trimestre 74 mil 766 pesos.

Este año, las bases de la Sección 22 han circulado acusaciones con-

"Han confundido su lucha sindical e ideológica con la de la tensión de una educación de calidad en Oaxaca"

Juan Carlos Romero Hicks
Senador del PAN

tra Villalobos, quien, aseguran, se ha enriquecido desde que llegó a la dirigencia del magisterio.

Otra de las líderes de Valles Centrales, María del Carmen López Vásquez, quien dijo que los trabajadores del nuevo IEEPO no volverían a sus labores por "no tener condiciones", conservó sus dos plazas reconocidas ante la SEP.

Se reportó que su sueldo durante mayo, abril y junio fue de 155 mil 436 pesos; es decir, 51 mil 812 pesos al mes, más que Núñez.

Norma Cleyver, representante de Valles Centrales y a quien se le identificó como miembro del ope-

rativo para boicotear las elecciones en el estado, conservó sus dos plazas como profesora, con un sueldo trimestral de 74 mil 664 pesos.

Othón Nazariéga, quien le quitó el equipo de grabación a los reporteros que cubrieron el proceso

electoral, aparece en el FONE como profesor de educación primaria en la escuela San Jacinto Amilpas, en el turno matutino. Recibió un sueldo de 10 mil 345 pesos por mes.

En este trimestre se reportaron 145 líderes de la CNTE que cobran en la plaza 20AGS0001D, lo que representan un gasto de 3 millones 958 mil pesos cada tres meses.

Exigen apoyo del gobierno de Guerrero La Ceteg marcha en Chilpancingo contra la reforma educativa

Rogelio Agustín y Javier Trujillo/
Chilpancingo y Acapulco

Integrantes de la Coordinadora Estatal de Trabajadores de la Educación de Guerrero (Ceteg) marcharon en Chilpancingo para ratificar su rechazo a la reforma educativa la cual, consideran, pone en riesgo la seguridad laboral de miles de profesores.

Desde las 11:30 horas, el contin-

gente integrado por casi un millar de maestros disidentes inició una marcha en la avenida de los Insurgentes, en la parte norte de la ciudad.

Los mentores reclaman que el gobierno de Guerrero se manifieste contra la evaluación que se aplica como resultado de la reforma educativa, pues señalan que no garantiza la permanencia de los profesores en sus centros de trabajo.

De acuerdo con los mentores, la evaluación tiene la intención

de sacar de nómina a la mayor cantidad de profesores, abatiendo el esquema de las relaciones laborales que generan derechos.

Los manifestantes forman parte del grupo que lidera la profesora Antonia Morales, el cual se opone a la permanencia de Ramos Reyes Guerrero como secretario general de la Ceteg.

La protesta culminó con un mitin frente al palacio de gobierno, donde organizaciones como el Frente de Defensa Popular (FDP) ratificaron su respaldo al movimiento magisterial.

Durante toda la marcha, un grupo de padres de los 43 normalistas rurales de Ayotzinapa, desaparecidos la noche del 26 de septiembre, caminó al frente de la columna humana para reclamar justicia.

TOMAN CASETAS

Ayer jueves al mediodía, más de 300 integrantes del Frente Único de Normales Públicas del Estado de Guerrero (Funpeg) tomaron ocho casetas de peaje de La Venta, sobre la Autopista del Sol, acceso principal al puerto de Acapulco.

Los estudiantes bajaron de 10 autobuses, que estacionaron sobre un carril de cuota, y embozados movieron las cámaras de seguridad y vigilancia y empezaron a botear desde las doce.

Al lugar arribó personal de la Policía Federal del cuadrante Caminos y elementos de la policía del estado, quienes los conminaron a retirarse, pero el grupo de normalistas se negó a quitar la toma de las casetas. M

REESTRUCTURAN EDUCACIÓN EN OAXACA

Cué toma protesta a funcionarios del IEEPO

El organismo continúa revisando la plantilla laboral del personal administrativo

POR PATRICIA BRISEÑO
Corresponsal
nacional@gtmm.com.mx

OAXACA, Oax.— El gobernador Gabino Cué tomó la protesta de ley a 16 de 159 nuevos funcionarios del Instituto Estatal de Educación Pública (IEEPO), responsables de la reestructuración y modernización del organismo descentralizado y autónomo de la administración estatal.

Los nombramientos de la renovada dependencia comprenden dos subdirecciones generales, una oficialía mayor, 11 direcciones de área, secretaría particular y una contraloría interna. Entre los nombramientos, destaca el nuevo asesor general del IEEPO, Juan Pablo Morales García, quien hasta marzo pasado se desempeñó como consejo electoral impulsado por el PAN.

En tanto, el gobierno del estado, a través del Instituto Estatal de Educación Pública de Oaxaca (IEEPO), continuó la revisión de la plantilla laboral del personal administrativo que se desempeña en el edificio central de la dependencia, ubicado en el municipio de Santa Lucía del Camino.

Los trabajadores sindicalizados firmaron una lista de asistencia, a cambio recibieron la nueva orden de adscripción, el periodo vacacional y un incentivo económico pendiente desde el 21 de julio, correspondiente al Día del Empleado Administrativo.

El incentivo económico fue de mil pesos, dinero de las arcas de la Secretaría de Finanzas que se entrega como una conquista laboral de la membresía de la Sección 22 del SNTE, pero que también alcanza a los empleados de confianza.

Por segundo día consecutivo, notarios públicos dieron fe del trámite oficial, además de visitantes de la Defensoría de los Derechos Humanos del Pueblo de Oaxaca (DDHPO).

Para agilizar el trámite administrativo ayer sólo se realizó la adscripción de Personal de Apoyo y Asistencia a la Educación (PAAE) con apellidos que inician con las letra de la A a la F. Se prevé que el próximo lunes concluya la etapa de reacómado.



En este momento histórico que vive la entidad, necesita de la experiencia y capacidad de mujeres y hombres que trabajen por la educación de las niñas, niños y jóvenes.”

GABINO CUÉ
GOBERNADOR DE OAXACA

Trabaja en la restitución de la APPO

Sosa ve condiciones para una "revuelta"

Óscar Rodríguez/Oaxaca

El líder de la desaparecida Asamblea Popular de los Pueblos de Oaxaca (APPO), Flavio Sosa, aceptó que el golpe a la sección 22 que se asestó con el anuncio de Gabino Cué, para reformar el Ieepo fue 10 veces más fuerte y contundente que el que propinó Ulises Ruiz a los docentes con el desalojo fallido, que representó en 2006 el detonante de un movimiento social.

Dijo que las condiciones para una nueva *revuelta* social están dadas, y aseguró que falta reorganización de las fuerzas, entre pueblo, sindicatos y organizaciones sociales.

Sosa acusó que fue objeto de nuevas amenazas de muerte, ahora a través de las redes sociales. Advirtió que hay gente que está empeñada en acabar con su vida.

En el mensaje en la cuenta @banar698 del twittero de Keysi Keylers se lee:

"@flaviososavilla Ya deja en paz

Oaxaca, sino vas a terminar como Beto Pazos @may_garcíaM".

Responsabilizo de la amenazas al gobernador Gabino Cué.

Recordó que por otras amenazas recibidas hace unas semanas

presentó una denuncia penal ante la procuraduría de Justicia e hizo valer una queja ante la Defensoría de los Derechos Humanos del Pueblo de Oaxaca, por lo que le fueron dictadas medidas cautelares, y le asignaron dos escoltas.

Sin embargo, afirmó que las nuevas amenazas han surgido derivado de su posición de rechazo a la reforma del Ieepo, y porque ha mostrado su inconformidad a la privatización de la educación pública en Oaxaca. "No les gusta nuestra posición y por ello han

empezado a lanzar amenazas contra mí, es evidente que tienen temor que un resurgimiento de una nueva revuelta social.

—¿La CNTE trabaja para un resurgimiento de la APPO, volverá a surgir con la misma intensidad?

—Yo creo que el movimiento social en Oaxaca es muy fuerte, solo que está disperso, pero creo que hay posibilidades de unificarlo, solo que hay que trabajar mucho.

—¿Estará en la nueva APPO?

—Estamos trabajando con las bases para reconstituirla, hago mi parte, respaldando la lucha del magisterio democrático, trabajando en su rearticulación, y lo hago sin buscar un liderazgo. M

Alista pronunciamiento contra los partidos políticos

La disidencia anuncia su tercera marcha

Oscar Rodríguez e Israel Navarro/
Oaxaca

La sección 22 de la Coordinadora Nacional de Trabajadores de la Educación anunció una nueva marcha estatal para el próximo lunes en protesta contra el decreto que promulgó el gobernador Gabino Cué, para la reestructuración del Instituto Estatal de Educación Pública de Oaxaca (Ieepo).

La manifestación comenzará a las 10:00 horas con destino al zócalo de la capital del estado y se busca que participe el mayor número de agremiados, confirmó

el vocero de la CNTE, Mohamed Otaqui Toledo.

Será la tercera marcha que organiza la disidencia magisterial, después de que Cué anunciara hace dos semanas la transformación del Ieepo.

Informó que en la movilización participarán los integrantes del nivel de personal de apoyo a la educación (PAAE), quienes denuncian que han sido hostigados para que firmen una carta de desmovilización y de lealtad al gobernador.

Otaqui puntualizó que la sección 22 emitirá un pronunciamiento contra todos los partidos polí-

ticos y demandará una ruta de movilización contundente para no desgastar a las bases.

Asimismo, todo el personal de apoyo exigirá el pago a los regularizados y solicitará am-

Acuerdan presionar a los alcaldes de manera política para que se sumen a las protestas

paros para todo el personal.

También se acordó presionar a los presidentes municipales de manera política, para que se sumen a la jornada de lucha de la CNTE incorporándose a

las labores de brigadeo a escala estatal.

"Además de trabajar en el trabajo de reorganización de las bases, vamos a trazar una ruta jurídica y política para defender los derechos laborales de toda persona que integra el PAAES y se organizarán foros con los padres de familia para brindarles información sobre en qué les afecta la reforma educativa.

Otaqui confirmó la posibilidad de no iniciar el ciclo escolar 2015-2016, como se ha mencionado, al no existir las condiciones para llevarlo a cabo; además, dieron a conocer que la próxima asamblea estatal fue acordada para el próximo 7 de agosto. M

Gasto fiscal en sector rural, a la baja

**POR ROBERTO JOSÉ
PACHECO**

roberto.pacheco@gmm.com.mx

El Centro de Estudios para

el Desarrollo Rural Sostenible y la Soberanía Alimentaria de la Cámara de Diputados señaló que los gastos fiscales en el sector rural durante el periodo 2002-2015 representaron en promedio el 0.19% del Producto Interno Bruto (PIB) y el 3.48%.

Indicó que la propor-

ción que los gastos fiscales del sector rural significan en los gastos totales es similar a la que el sector primario aporta al PIB nacional que, durante el periodo referido, fue de 3.2%.

En el documento "Presupuesto de gastos fiscales 2015 y su incidencia en el sector rural", el CEDRSSA

reveló que estos egresos, a través de los cuales se financian políticas públicas, reflejan, en su mayoría, una tendencia a la baja.

El PAN en la encrucijada

Promotores -en el discurso- del Sistema Nacional Anticorrupción, los militantes del PAN se han enfrentado en los últimos años a acusaciones de corrupción y de actividades ilícitas

Primero fueron los moches de diputados del PAN cercanos a Luis Alberto Villarreal, quien era coordinador de la bancada blanquiázul en San Lázaro.

En diversos medios de comunicación se publicó que congresistas como Ricardo Villarreal -hermano del coordinador-, Marcos Aguilar, Víctor Serralde, Rodolfo Dorador y Aurora Aguilar, así como el exdiputado Martín López, conformaban una red que cobraba a los alcaldes un porcentaje del dinero que les conseguían para obras en su localidad.

Luis Alberto Villarreal, incluso, fue a la Procuraduría General de la República a pedir que se le investigara; pero al no haber denuncia sobre los hechos, el legislador fue exonerado.

Vino después la revelación que hizo Reporte Índigo de la fiesta en Puerto Vallarta, en la que se vio a los congresistas del grupo de Villarreal y a otros bailar y departir con escorts en una mansión de lujo, en los días en que se realizaba la plenaria de los diputados del

blanquiázul, en enero del 2013.

El PAN anunció que investigó los hechos y determinó que la fiesta no se había realizado con recursos públicos.

Aun así, Villarreal fue cesado de su cargo como coordinador en San Lázaro, así como su segundo al mando, Jorge Villalobos.

El nuevo escándalo de corrupción con Francisco Rojas Toledo estalló el 1 de junio, días antes de que fuera designado candidato a la alcaldía de Tuxtla Gutiérrez.

A pesar de que el video no dejaba duda alguna de que "Pacomoches" estaba recibiendo dinero a escondidas, el PAN no tomó ninguna determinación para sancionarlo.

Todos estos hechos han puesto a los panistas en una encrucijada, pues mientras algunos piensan que la aparición de los videos de Rojas es parte de una guerra sucia de sus adversarios, para otros no se justifica que su compañero lleve a cabo actos de corrupción.

Héctor Larios, senador del blanquiázul y presidente de la Comisión Organizadora del Proceso Electoral del PAN, defendió

a Rojas Toledo y acusó que todo es parte de la guerra sucia que ha emprendido el gobernador de la entidad, Manuel Velasco contra el PAN.

"Me parece que es la acción del gobernador tratando de desviar la atención de lo que es el centro, que es el pésimo desempeño del gobierno en el proceso electoral, que hizo todo tipo de tropelías", lanzó Larios.

Para el congresista, cada uno de los escándalos que han estallado en el PAN deben verse en su propia dimensión, y no se deben tomar como parte de una crisis generalizada en el partido.

"Ha habido actos que son reprochables y son las autoridades quienes deben investigarlo: el ministerio público o la Unidad de Inteligencia Financiera de la Secretaría de Hacienda. Pero eso no es comparable con lo de Puerto Vallarta.

"En Puerto Vallarta lo que hubo fue un comportamiento personal, una fiesta privada, y el PAN lo reprueba; pero de ahí que se haya cometido una infracción a la ley, negativo. Estar con presuntas prostitutas no es un delito, y no hay nadie que lo pueda condenar", enfatizó el senador.

Salvador Vega Casillas, en cambio, sostuvo que si bien es cierto que ha habido múltiples ataques al PAN en Chiapas, nada justifica que se hayan llevado a cabo esos actos de corrupción.

"Este tipo de cosas afectan al

daña la imagen de todo el PAN, no de una sola persona. A mí me parece un hecho reprochable.

"Yo creo que si se trata de una guerra sucia, pero eso no justifica los actos. Son dos cosas distintas", expuso el senador del PAN y ex-secretario de la Función Pública.

Quien también se unió al rechazo fue el senador Daniel Ávila, quien consideró que el PAN debe aplicar toda la fuerza de sus leyes internas para erradicar este tipo de prácticas en este partido, pero también quienes lo acusan deben hacerlo ante las autoridades competentes.

"El PAN tiene que aplicar las sanciones correspondientes en un momento en que se le haya comprobado a esta persona el que esté recibiendo recursos o dinero. Acción Nacional cuenta con reglamentos, con estatutos, que sanciona a los militantes y a los servidores públicos. El partido tiene que ser más fuerte para aplicar estas sanciones", señaló Ávila.

Rubén Camarillo, diputado del PAN, comentó que quizá la sanción al interior del partido no se ha aplicado porque no se ha concluido la investigación que se inició contra Rojas, pues es hasta que se tienen todas las pruebas cuando se da un veredicto.

"El buen juez por su casa empieza (...) En los procedimientos de investigación que lleva a cabo el partido debe asumirse la presunción de inocencia hasta que no se demuestre lo contrario", expresó Camarillo.

Los panistas consultados coinciden en que la próxima nueva dirigencia de Acción Nacional debe priorizarse el combate a los actos corruptos de todos sus miembros.

El PAN tiene que aplicar las sanciones correspondientes en un momento en que se le haya comprobado a esta persona el que esté recibiendo recursos o dinero"

Daniel Ávila
Senador del PAN

Ha habido actos que son reprochables y son las autoridades quienes deben investigarlo: el ministerio público o la Unidad de Inteligencia Financiera de la Secretaría de Hacienda"

Héctor Larios
Senador del PAN

El buen juez por su casa empieza (...) En los procedimientos de investigación que lleva a cabo el partido debe asumirse la presunción de inocencia"

Rubén Camarillo
Diputado del PAN

En marzo del 2004, se divulgó un video en el que aparece recibiendo fajos de billetes unidos con ligas de hule, de manos del empresario Carlos Ahumada.

La Procuraduría General de Justicia del Distrito Federal solicitó el desafuero de Bejarano a la Cámara de Diputados, bajo la acusación de los delitos de cohecho, operación con recursos ilícitos y delito electoral. Y aunque el perredista consiguió un amparo, finalmente perdió el fuero el 22 de octubre de ese mismo año.

Pasó poco menos de un año en prisión, y fue absuelto del delito de lavado de dinero y luego de depositar una fianza de 171 mil pesos.

Cuatro años después, Bejarano anunció su regreso a la vida política a través del Movimiento Nacional por la Esperanza, el cual aún se mantiene vivo.

MARZO 2004
> RENÉ BEJARANO

El líder de la Izquierda Democrática Nacional, dentro del PRD, René Bejarano tiene en su pasado político el nada honroso mote de "el señor de las ligas".

MAYO 2015
> FERNANDO ZÁRATE

Fernando Zárate, candidato de la coalición de los partidos Revolucionario Institucional (PRI) y Verde Ecologista de México (PVEM) a una curul en la Asamblea Legislativa del Distrito Federal, es uno de los más recientes protagonistas de un videoescándalo.

Zárate fue exhibido en un video mientras daba un cabezazo a un funcionario de la delegación Álvaro Obregón.

"Soy diputado federal, ¿me puedes detener?, ¿me puedes detener? Vengo a representar a la población, ¿tú a qué vienes?", dijo Zárate a José Antonio Cuellar Rodríguez, jefe de la Unidad Departamental de Regularización y Tenencia de la Tierra en Álvaro Obregón, después de golpearlo.

Zárate, quien renunció al PRD en marzo pasado, escribió en su cuenta de Twitter que el video está fuera de contexto y justificó sus acciones diciendo que había ido a defender a vecinos de la colonia Tierra Nueva que eran "intimidados" por las autoridades de la delegación.

JULIO 2015
> NARCISO AGÚNDEZ

El exgobernador de Baja California, Narciso Agúndez, fue exhibido presumiendo que negoció apoyos económicos con el gobernador de Chihuahua, el priista César Duarte.

Un video presentado por *Reporte Indigo* evidencia al candidato del PRD a la alcaldía de Los Cabos en una llamada telefónica que tiene con una mujer con la que sostiene una relación sentimental.

En la grabación cuenta que que sostuvo una reunión con el gobernador Duarte, priista que se habría comprometido a apoyar con recursos para el día de la elección.

La finalidad de esta operación, denunció el PAN, era favorecer de manera ilegal al candidato del PRI a la gubernatura así como a los candidatos a diputados locales de ese partido a cambio de que el PRI otorgara votos a Agúndez y posiciones políticas para sus candidatos.

Agúndez fue encarcelado en el 2012, acusado de los delitos de peculado y falsedad de declaraciones.

Fue liberado ese mismo año pagando una fianza.

AGOSTO 2014
> DIPUTABLES

Una serie de videos en poder de *Reporte Indigo* evidenciaron a un grupo de legisladores federales del PAN, quienes aprovecharon su reunión plenaria en Puerto Vallarta, para rentar una lujosa mansión donde se embriagaron e involucraron con bailarinas de table dance, hasta visitar los dormitorios.

Diputados de Nuevo León, Guanajuato, Sonora, Sinaloa y el Enlace parlamentario, de San Luis Potosí, aparecen en las imágenes bebiendo, bailando y hasta deslizando sus manos sobre los glúteos de las chicas que pagaron, al menos, a dos clubs nocturnos muy populares en la costa de Jalisco.

Aunque tras el escándalo la cúpula panista aseguró que su Grupo Parlamentario investigaría la polémica fiesta de los diputados y funcionarios panistas y habría "medidas drásticas", prácticamente solo Luis Alberto Villarreal fue destituido como coordinador a raíz de esto.

Ocho puntos Completas, acciones contra la corrupción

Miriam Castillo/México

La Secretaría de la Función Pública (SFP) informó sobre la puesta en marcha de las tres medidas que restaban para completar las instrucciones

presidenciales para abatir la corrupción.

Aunque se trata solo de los proyectos, pues todavía no se publican en el *Diario Oficial de la Federación*, la dependencia dio por cumplido el compromiso, que incluye ocho acciones, que instruyó el presidente Enrique Peña hace seis meses.

En ese sentido, la SFP presentó la Unidad Especializada de Ética y Prevención de Conflictos de Interés, un proyecto que busca modificar el reglamento de la secretaría.

Esa unidad tendrá atribuciones operativas, como el seguimiento de comités de ética que deberán

formarse en cada una de las dependencias, de vinculación con otros órdenes de gobierno y normativas que tendrán a su cargo la emisión de recomendaciones y sistemas de evaluación.

En caso de que se requiera, también puede fungir como órgano de asesoría y consulta en la materia.

Las nuevas atribuciones para la unidad fueron planteadas como parte de la modificación del Reglamento Interior de la secretaría, desde donde se regulará el funcionamiento de ese órgano para dar seguimiento a las denuncias por malas prácticas de los funcionarios.

Como parte de las líneas de acción también se presentó el proyecto del código de ética y reglas de integridad que deben cumplir los servidores públicos.

Dicho lineamiento contiene medidas como no retrasar la entrega de solicitudes de información, no aceptar regalos o dádivas, así como otras acciones.

El presidente Enrique Peña Nieto dio a conocer un listado de acciones para abatir las malas prácticas de los funcionarios federales el pasado 3 de febrero. M

Pide Cienfuegos desterrar traición e impunidad

● Titular de Sedena llama a fortalecer nacionalismo y cerrar filas por México

**DORIS GOMORA
Y FRANCISCO RESÉNDIZ**

—politica@eluniversal.com.mx

El secretario de la Defensa Nacional, general Salvador Cienfuegos Zepeda, llamó a desterrar la impunidad, la corrupción, los intereses mezquinos, superar la intolerancia, la agresión, la violencia y a extirpar la traición, el deshonra y la deslealtad.

Durante su intervención en la ceremonia de reconocimiento a unidades y personal de las Fuerzas Armadas por su destacada labor en operaciones para reducir la violencia en el país, el titular de la Defensa Nacional externó que “todos tenemos la imperiosa encomienda de sumar esfuerzos en aras del bienestar social”.

En este sentido —demandó el general— “desterremos juntos la impunidad, la corrupción, los intereses mezquinos individuales o de grupo,

superemos la intolerancia, la agresión y la violencia, extirpemos la traición, la deslealtad y el deshonor. Redoblemos esfuerzos y fortalezcamos nuestro sentido nacionalista, cerremos filas por nuestro México”.

Cienfuegos afirmó que tras las reformas aprobadas, las Fuerzas Armadas se han sumado a ellas apoyando las acciones que permitirán su consolidación: “el camino está trazado y el rumbo es el correcto, ahora la velocidad de marcha depende de todos”.

“La rapidez y la materialización de cada una de las reformas dependen de nuestra unión, de nuestra competitividad y de nuestra voluntad, todos tenemos la imperiosa encomienda de sumar esfuerzos en aras del bienestar social”, destacó en su mensaje.

Combatir ilegalidad. Ante el presidente Enrique Peña, el secretario Cienfuegos pidió a los miembros de las Fuerzas Armadas que “continúen combatiendo la ilegalidad con legalidad, continúen sirviendo a los mexicanos sin rebajar sus actos a niveles propios de delincuentes”.

El general afirmó que se puede cumplir con tareas asignadas sin adoptar conductas contrarias a las

normas civiles y castrenses, “recuerden que aquellos que se apartan de la ley se apartan de sus principios, lesionan su honor y el de las institución armada, es desleal con sus compañeros, es desleal con México y su destino es y será siempre rendir cuentas ante las instituciones jurídicas correspondientes”, agregó.

Por su parte, el almirante Vidal Francisco Soberón, secretario de Marina, destacó que poner fin a las transgresiones es la razón por la que marinos y soldados salen a enfrentar los riesgos aún a costa de su vida.

El titular de Semar refirió que “nuestros soldados y marinos, al igual que el resto de las y los mexicanos, tienen familia por quien velar y entre nuestros condecorados se encuentran padres y madres de familia, hijas e hijos, hermanas y hermanos, quienes al igual que nuestros conciudadanos, desean lo mejor para su nación”.

La preservación de la seguridad es la razón por la cual las corporaciones de seguridad pública y las Fuerzas Armadas “hemos formado un solo frente para alcanzar las condiciones de paz que los ciudadanos merecen”, dijo. Y llamó a los militares a seguir conduciéndose con honradez, valor, disciplina y entrega, con profundo respeto a los derechos humanos.

Apuntó que recibieron mención honorífica quienes se han destacado por su actuar en contra de grupos delictivos que se caracterizan por sus acciones violentas. ●

■ Celebra presidente de la CEAV el informe de la CNDH

Indemnizar a familiares de los 43 es obligación; aceptarlo es su derecho

EMIR OLIVARES ALONSO

El comisionado presidente de la Comisión Ejecutiva de Atención a Víctimas (CEAV), Jaime Rochín del Rincón, celebró el informe de la Comisión Nacional de los Derechos Humanos (CNDH) sobre el caso de la *ejecución* de tres y la desaparición forzada de 43 estudiantes de la normal rural de Ayotzinapa, Guerrero, particularmente porque permite al organismo a su cargo generar procesos para la reparación del daño a los familiares de las víctimas.

El funcionario entendió la desconfianza de los padres de los normalistas para aceptar la reparación, en estos momentos en que han enfocado su atención en la exigencia de justicia,

la verdad y búsqueda de sus hijos.

“El proceso de reparación no implica de ninguna manera una sujeción a las autoridades o al Estado; por el contrario, es un derecho que ellos tienen, que para nosotros es una obligación y queremos dárselo”, dijo en entrevista luego de la inauguración del Encuentro Regional contra la Trata de Personas, organizado por la CNDH.

Rochín subrayó que la reparación integral no sólo debe ser económica, sino que incluye, entre otros aspectos, una disculpa pública, atender los problemas que dieron origen a los hechos y garantizar acciones para la no repetición de actos similares. Dijo que es urgente que las autoridades pertinentes aprueben una ley contra la desaparición forzada.

El informe que la CNDH presentó la semana pasada da varias sugerencias a la CEAV: “La primera tiene que ver con realizar un diagnóstico de las consecuencias psicológicas (por los hechos) para las familias y la comunidad en general. Ahora me he reunido con representantes de los padres de los normalistas para saber cómo ven ellos este punto, si las propias familias están de acuerdo que se haga, pero con quién y cómo”, afirmó el funcionario de la CEAV.

Desde su punto de vista no se puede realizar un diagnóstico sin el apoyo y venia de los familiares de los normalistas.

La otra recomendación de la CNDH a la comisión es que se inicie un proceso de reparación integral del daño. Rochín remarcó que el exhorto del *ombudsman* nacional, Luis Raúl

González Pérez, es que también se dé una reparación comunitaria y colectiva.

“Debemos generar las condiciones para que hechos como este, que la CNDH califica como una de las peores violaciones a derechos humanos en los últimos años, no se vuelvan a repetir.”

El presidente de la Comisión Ejecutiva de Atención a Víctimas apuntó que alrededor de 300 personas, entre ellos los 43 normalistas desaparecidos, serán objeto de las acciones de reparación del Estado mexicano.

Al preguntarle acerca de la *ejecución* por militares de más de 20 personas en Tlatlaya, estado de México, Rochín dijo que de acuerdo con la recomendación de la CNDH, al menos 15 de los *ejecutados* perdieron la vida de manera arbitraria, y de estos 15 están perfectamente identificados, por lo que ha habido acercamiento con los familiares de estas 15 personas para comenzar con el proceso de reparación.

Policía Federal interviene Taxistas y Uber protagonizan conato de bronca en Jalisco

Jorge Martínez/Guadalajara

Choferes de la empresa Uber y taxistas del Aeropuerto Internacional de Guadalajara tuvieron un conato de bronca ayer en la carreta a Chapala.

Los choferes de la empresa que opera mediante aplicación para *smartphones* denunciaron que los taxistas del aeropuerto les cerraron el paso y los amenazaron con agredirlos físicamente si recogen pasaje dentro de la terminal aérea.

En respuesta los empleados de Uber solicitaron la intervención de la Policía Federal y todo quedó en alegatos.

Cabe resaltar que este no es el primer incidente que se registra en este lugar, conductores de Uber acusan que les han cerrado el paso y les han quitado a los pasajeros.

El martes pasado unidades de Uber fueron atacadas en las inmediaciones del Aeropuerto Internacional de la Ciudad de México. M

Admite panista 'moche'... y no es primera vez

ÉDGAR HERNÁNDEZ

Francisco Rojas, ex candidato del PAN a la Alcaldía de Tuxtla Gutiérrez, aceptó ayer haber recibido fajos de billetes y que no es la primera vez que lo hace.

REFORMA publicó un video en el que se aprecia que el panista toma, según la conversación que sostiene con quien

le entrega el dinero, un millón 400 mil pesos.

Empero, en entrevista, Rojas dijo que recibió entre 50 mil y 60 mil pesos de Francisco Martínez, empresario poblano dedicado a equipar hospitales.

"Puedo poner un fajo (de billetes) de 20 pesos y se ve grande. Ese día recuerdo que lo invité a comer, y me dijo: 'Ven, te

voy a dar tu apoyo' (...) No recuerdo la fecha", comentó.

Aseguró que en ese momento no era candidato ni funcionario y que las obras que le ofreció a su amigo eran para un hospital particular del que el panista es socio.

Pero ya en otras ocasiones ha recibido fajos de billetes quien en Chiapas es conocido

como "Paco Moches". Otras seis personas, al menos, le han entregado entre 5 mil, 10 mil, 20 mil y 30 mil pesos.

"No sólo a él le pedí. Varios amigos me han apoyado. Está declarado en mi (declaración) tres de tres. ¿Cuál es el problema?", expresó Francisco Rojas.

Eran billetes de \$20, asegura

Admite panista recibir moche

Afirma Rojas que videos buscan desviar lucha poselectoral

ÉDGAR HERNÁNDEZ

TAPACHULA.- Francisco Rojas Toledo, ex candidato del PAN a la alcaldía de Tuxtla Gutiérrez, aceptó haber recibido sumas de dinero en efectivo y que no es la primera vez que lo hace.

REFORMA publicó ayer un video donde el panista re-

cibe, a decir de la conversación que sostiene con quien le otorga el recurso, un millón 400 mil pesos.

De acuerdo con el ex candidato blanquiazul, no era esa cantidad sino 50 mil o 60 mil pesos, y que los fajos eran de billetes de 20 pesos.

"No fue esa cantidad, iban medicamentos adentro e iban como 60 mil o 50 mil pesos", puntualizó en entrevista telefónica.

"Pueden ser de 20 pesos. Yo puedo poner un fajo (de billetes) de 20 pesos y se ve grande", aseveró.

Sostuvo que la persona que le otorga el dinero es Francisco Martínez, un empresario poblano dedicado a equipar hospitales, y fue entre febrero y abril de este año cuando sostuvo un encuentro con él en el hotel Hilton Garden.

"Ese día recuerdo que lo invité a comer, y él me dijo 'ven te voy a dar tu apoyo', eso fue todo, no recuerdo la fecha".

Refirió que en ese momento no era candidato ni funcionario y que las obras que le ofreció eran para un hospital particular del que Rojas es socio.

"No sólo a él le pedí, varios amigos me han apoyado, está declarado en mi tres de tres, cuál es el problema", añadió.

Señaló que el video busca desviar la atención de la lucha que sostiene tras la elección por la alcaldía de la capital chiapaneca y la cual fue ganada por el candidato del PRI-PVEM-Panal-Chiapas Unido, Fernando Castellanos.

Aseguró que, pese al videoescándalo, no dejará de insistir en que hubo un fraude electoral.

El panista es conocido en Chiapas como "Paco Moches" o "Paco Bono".

El primer mote, por los videoescándalos y, el segundo, por

haberse otorgado a él y su cabildeo un millonario bono poco antes de dejar la alcaldía de Tuxtla Gutiérrez, la cual gobernó de

1999 a 2001.

En junio, Rojas Toledo apareció en un primer video recibiendo fajos de billetes que colocó en una caja de zapatos.

A decir de él mismo, en esa ocasión fueron 120 mil pesos en efectivo que recibió del mismo empresario con el que aparece en el video difundido ayer por REFORMA.

Según la primera grabación, el pago es como agradecimiento por la intervención del panista en la gestión de una obra. Además de que Rojas Toledo le ofrece proyectos de construcción a futuro, presumiblemente de llegar a la alcaldía tuxtleca.

El encuentro de ambos ocurrió en septiembre de 2014 en un restaurante de la capital chiapaneca, según la fecha del filme.

Amonestan al PRI

ANTONIO BARANDA

La Sala Especializada del Tribunal Electoral del Poder



Fecha 31-JUL-2015

Página

PP, 16

Sección

Nacional

Judicial de la Federación resolvió que el PRI calumnió en un promocional de campaña al candidato a la Alcaldía de Tuxtla Gutiérrez,

Francisco Antonio Rojas. No obstante, determinó sancionar al tricolor únicamente con una amonestación pública.

Rojas, quien fue captado en video recibiendo fajos de billetes en un hotel, acusó que el spot incluía expresiones calumniosas. En el promocional, el

PRI acusa al panista de ser un golpeador de mujeres y un "presunto homicida". En su análisis, la Sala Especializada concluyó que esta última frase sí resultó calumniosa.

Colaboran México y EU luego de fuga

Unen policías fuerzas para capturar a capo

Expresa la DEA optimismo sobre cacería de 'El Chapo'

REFORMA / STAFF

Policías de América, Europa y Australia han unido fuerzas para capturar a Joaquín "El Chapo" Guzmán, informó Jack Riley, subdirector de la DEA.

De acuerdo con la agencia AFP, el funcionario indicó en Washington que se siente "optimista" de que el jefe del cártel de Sinaloa será recapturado, aunque reconoció que no es una tarea fácil.

"La cacería contra él es un maratón, no una carrera de velocidad", apuntó.

Autoridades mexicanas y

estadounidenses han trabajado "hombro con hombro" desde la fuga de "El Chapo" el pasado 11 de julio, remarcó Riley, quien rechazó las versiones de que el gobierno del Presidente Enrique Peña Nieto se ha rehusado a aceptar ayuda.

Mientras Guzmán podría estar escondido en las montañas de Sinaloa, policías de todo el mundo están involucrados en el caso, confiando en información de inteligencia y utilizando la vigilancia electrónica.

"Estamos trabajando con nuestras contrapartes mexicanas con toda la información que ellos han buscado en la frontera, y en otros lugares de Centro y Sudamérica e incluso en Europa y Australia", señaló Riley.

"Por años, 'El Chapo' capitalizó el hecho de que había

policías que no hablaban con (otros) policías, pero puedo asegurarle que lo estamos haciendo mejor de lo que nunca antes lo hicimos, y si yo fuera 'El Chapo' estaría mirando por encima de mis hombros".

La investigación, indicó, se ha hecho global "porque una organización tan grande y tan poderosa como (el cártel de) Sinaloa tiene tentáculos en todos lados" y cualquier información podría "ayudarnos a rastrearlo o a rastrear a alguien muy cercano a él".

La segunda fuga de Guzmán ha reavivado el debate sobre si él u otros capos deberían ser extraditados a EU.

"Seguramente" la DEA solicitará la extradición de Guzmán en el caso de que sea recapturado, comentó Riley.

Hay orden de detención para extradición de *El Chapo*

CÉSAR ARELLANO Y
GUSTAVO CASTILLO

El juzgado tercero de distrito en

la ciudad de México concedió una orden de detención provisional con fines de extradición en contra de Joaquín *El Chapo* Guzmán Loera, quien se fugó del Centro Federal de Readaptación Social (Cefereso) número 1, Altiplano, el pasado 11 de julio.

La medida fue solicitada por el gobierno de Estados Unidos el mes pasado y la Procuraduría General de la República (PGR) informó que “derivado de un proceso de análisis y diagnóstico de dicha petición, se obtuvo la orden de detención”.

La PGR explicó que su análisis verificó que la solicitud cumpliera con los requisitos establecidos en el tratado de extradición celebrado entre México y Estados Unidos.

La petición de extradición se canalizó en esta etapa de la procuradora Arely Gómez González, después de que en dos ocasiones la PGR, durante la gestión de Jesús Murillo Karam, analizó las peticiones de autoridades estadounidenses, y consideró que no eran procedentes y el asunto ya no llegó a los tribunales.

■ Ingenieros en ventilación y electrificación, señala la PGR

Expertos en diversas materias desarrollaron túnel de la fuga

■ Ordena la procuradora que las investigaciones se apeguen a derecho**■ GUSTAVO CASTILLO GARCÍA**

Los ingenieros que desarrollaron el túnel para que escapara Joaquín *El Chapo* Guzmán Loera emplearon a seis albañiles de manera directa y a profesionistas de diversas especialidades para la instalación de los sistemas de ventilación, electrificación y soporte del pasadizo, revelaron integrantes de la Procuraduría General de la República (PGR).

Asimismo, las fuentes consultadas señalaron que en días pasados mandos de la Secretaría de Gobernación encabezaron un encuentro con funcionarios de las áreas de comunicación de diversas instancias federales y de nueve estados para señalarles que son corresponsables en la búsqueda del líder del *cártel* de Sinaloa, aunque se reconoció que la responsabilidad de la evasión es de la institución que preside Miguel Ángel Osorio Chong y del Órgano Desconcentrado de Prevención y Readaptación Social.

“Las investigaciones periciales y ministeriales se han visto alimentadas con trabajo de inteligencia, ello nos ha permitido avanzar en dos líneas de investigación que abrirá una tercera, pero cuando ello ocurra es porque ya se tienen conclusiones sobre quiénes lo apoyaron desde fuera del penal y quiénes lo hicieron desde dentro.

“Los resultados que se han obtenido han establecido algunas rutas para la indagatoria que tiene a su cargo el subprocurador de Delincuencia Organizada, Felipe de Jesús Muñoz, quien ha seguido las indicaciones de la procuradora Arely Gómez González, en el sentido de que la investigación se haga con apego a derecho y que en lugar de detener para investigar, es decir, arraigar para buscar pruebas, todo se haga con datos, documentos y periciales que acrediten la responsabilidad de los involucrados, así también estaremos actuando

como se debe en el nuevo sistema de justicia penal.

“Es como en el caso del director técnico del Centro Federal de Readaptación Social (Cefereso) número 1, Altiplano, Librado Carmona, quien de acuerdo con la averiguación previa PGR/SEIDO/UEIDCS/348/2015 se encontraron indicios, pero ante la obtención de un amparo para que no se librara orden de aprehensión en su contra en este momento, la PGR decidió dejarlo en libertad bajo las reservas de ley, y así deslindar plenamente la responsabilidad de los implicados en la fuga.

“Por esa razón, también se apeló el auto de libertad para los cuatro encargados de monitorear a Guzmán Loera; se está trabajando bajo una nueva perspectiva, no se quieren errores para no encarcelar a quienes no tuvieron culpa, y actuar con todas las pruebas para inculpar a quienes sí participaron”, señalaron los funcionarios entrevistados.

Se dispara trata de personas en el país

JUSTICIA. DE 2009 A 2014 ESTE TIPO DE DELITO EN MÉXICO SE HA MULTIPLICADO CASI 10 VECES; SE PERSIGUE DE OFICIO DESDE 2012

JONATHAN NÁCAR

En México, las averiguaciones a nivel federal sobre el delito de trata de personas han ido en aumento en los últimos años, de acuerdo con información de la Procuraduría General de la República, el número de casos ha crecido de forma gradual desde 2009 cuando se iniciaron 22 averiguaciones sobre ese delito, y para 2014 aumentaron hasta 218.

Aunado a esa situación, la contundencia en la consignación de las mismas se ha visto mermada, pues según un reporte de la dependencia federal obtenido vía transparencia indica que de un total de 722 averiguaciones previas abiertas por el delito de trata, sólo 127 fueron consignadas, en 222 se declaró incompetente, en 80 de ellas no se ejerció acción penal, en 20 se reservó la información, y en las 270 restantes no se emitió información.

De acuerdo con el documento fueron las aéreas centrales de la PGR las que captaron la mayoría de las averiguaciones en dicho período, seguido por las delegaciones de la dependencia en los estados de Tlaxcala, el Distrito Federal, Puebla, Chiapas, entre otras. Pero, qué pasa con aquellas averiguaciones que datan de 2006, al respecto la PGR señaló que su sistema estadístico sólo tenía desagregada la información a partir de 2009.

Sobre el incremento en la incidencia, fuentes federales indicaron a este diario que el cúmulo de averiguaciones se debe a que desde 2012 se estableció en la Ley General para Prevenir, Sancionar y Erradicar los delitos en materia de Trata de personas, que no se requiere la denuncia de la víctima para actuar en consecuencia, es decir, se persigue de oficio.

NEGOCIO LUCRATIVO Y POCO COMBATE

Ayer, en el marco del Día Mundial contra la Trata de Personas, la Oficina de Naciones Unidas contra la Droga y el Crimen (UNODC)

Crece trata en México

En seis años el delito de trata de personas se ha multiplicado

Número de averiguaciones previas (anual)

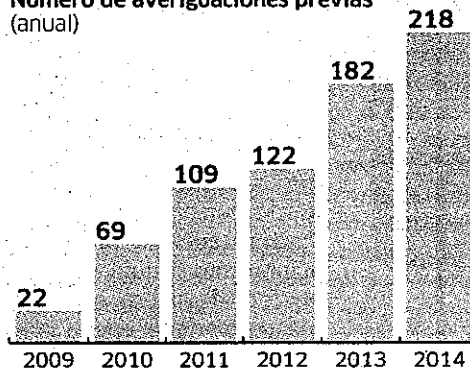

17% de las denuncias

presentadas ante la PGR ha finalizado en la consignación de un presunto culpable

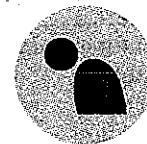

en 30% de los casos

la autoridad se declaró incompetente

Fuente: PGR

PAUL PERDOMO

reveló que la trata con fines de explotación laboral y sexual a nivel internacional, se había incrementado de forma constante en los últimos cinco años.

De acuerdo con investigaciones de organizaciones civiles a nivel mundial, la comisión de la trata de personas se ha consolidado como el tercer delito más lucrativo del mundo, estimando ganancias superiores a los 36 mil millones de dólares; tan sólo por debajo del tráfico de drogas y de armas.

■ Las víctimas son principalmente niñas, jovencitas y migrantes

La CNDH intensificará campañas para prevenir la trata de personas

EMIR OLIVARES ALONSO

La mayoría de las víctimas de trata de personas en México y el mundo son mujeres —principalmente niñas y adolescentes— y migrantes, indicó el presidente de la Comisión Nacional de los Derechos Humanos (CNDH), Luis Raúl González Pérez.

Al inaugurar el Encuentro regional contra la trata de personas: Retos y avances, el *ombudsman* señaló que este fenómeno delictivo debe ser atendido desde un enfoque de derechos humanos y no sólo con los métodos de represión y persecución empleados por las fuerzas de seguridad.

Más que combatir y reprimir

este delito con las fuerzas del Estado se debe atender el fenómeno sobre la base de un enfoque de derechos humanos, perspectiva con la que “nos identificamos, pues permite reconocer, sin dejar de perseguir el delito, que esta forma de transgresión se encuentra ligada directamente a la discriminación y a la inequidad”.

El encuentro se realizó en el contexto del Día Mundial contra la Trata de Personas (se conmemora el 30 de julio). Ahí se informó que es el tercer delito más lucrativo en el mundo, con una ganancia anual de entre 32 mil y 36 mil millones de dólares. Datos de la Organización Internacional del Trabajo estiman que en el mundo 14.2 mi-

llones de personas son víctimas de explotación laboral y 4.5 millones de explotación sexual.

González Pérez aseveró que en la CNDH se apuesta esencialmente a la puesta en marcha de estrategias dirigidas a combatir la oferta y la demanda, así como a modificar patrones culturales abusivos y misóginos. Lo anterior mediante programas de intervención sociológica y educativa para la construcción de identidad de género, basada en valores de respeto e igualdad esencial de las personas para disminuir relaciones asimétricas entre géneros.

Indicó que en la mayoría de los casos el crimen organizado es el responsable de estas acciones.

■ Este viernes arranca la medida ante la volatilidad de los mercados

Inyección de 200 mdd diarios para salvar al peso

- Ayer en ventanillas bancarias la moneda estadounidense se cotizó en \$16.77
- Aplaude Videgaray incremento en la subasta; "asegura mantener la estabilidad"
- La expectativa de aumento en tasas de interés en EU, causa de la caída: BdeM

JUAN ANTONIO ZÚNIGA, ISRAEL RODRIGUEZ Y ROBERTO GONZÁLEZ AMADOR

■ El informe sobre la economía de Estados Unidos ocasionó mayor depreciación

Sube de 52 a 200 mdd la subasta diaria para apuntalar al peso

■ La medida se mantendrá hasta el 30 de septiembre, fecha en que habrá nueva evaluación

JUAN ANTONIO ZÚNIGA

"En virtud de que es posible que continúe la volatilidad en los mercados financieros internacionales", la Comisión de Cambios, encargada de la política cambiaria del país, determinó elevar de 52 a 200 millones de dólares el monto de la subasta diaria de divisas sin límite de precio, así como reducir de 1.5 a uno por ciento el límite para subastar otros 200 millones cuando el dólar Fix, utilizado para el pago de obligaciones en moneda extranjera, eleve su precio en esa proporción durante una sesión respecto al cierre de la jornada anterior.

Las medidas ordenadas por esa instancia gubernamental presidida por la Secretaría de Hacienda, y en la que participa también el Banco de México (BdeM), fueron presentadas una vez que concluyó la sesión del mercado local de cambios, en la cual el peso entró en un tobogán luego de trascender que la econo-

mía de Estados Unidos alcanzó una tasa de crecimiento económico en el segundo trimestre del año que confirmó una más de las condiciones requeridas por la Reserva Federal (Fed) para iniciar la elevación de las tasas de interés de los fondos federales.

Las adecuaciones a la intervención en operaciones de mercado por parte del banco central, anunciadas por la Comisión de Cambios, entran en vigor hoy y se mantendrán hasta el 30 de septiembre, cuando se evaluará la conveniencia de extender estos mecanismos, que han tenido un costo de 5 mil 390 millones de dólares durante 2015 hasta la fecha, a pesar de lo cual el peso acumula una depreciación de 11.6 por ciento su paridad con el dólar Fix en el mismo periodo.

Este tipo de cambio, determinado por el Banco de México y utilizado para el pago de deudas y su servicio en moneda extranjera, cerró las operaciones de ayer

a 16.1245 pesos, casi 24 centavos arriba del precio de la víspera, con lo cual colocó al peso en su peor nivel de los últimos 22 años, desde que el primer día de enero de 1993 entró en vigor la reforma monetaria que eliminó tres ceros de la denominación de los "viejos pesos".

En la ventanilla de los principales bancos operadores de divisas, el dólar alcanzó una cotización de 16.77 pesos durante la primera mitad de la jornada cambiaria, a pesar de que el banco central subastó 52 millones de dólares, que fueron absorbidos por el mercado como si nada en una de las sesiones más especulativas contra el peso observadas durante el año en curso.

En las transacciones bancarias de menudeo la divisa estadounidense cerró a 16.60 pesos, pero eso ocurrió después de que entró en operación el mecanismo para subastar otros 200 millones de

dólares, que consiguieron enfriar el mercado de cambios, una vez que el dólar Fix rebasó un alza de 1.5 por ciento sobre el cierre anterior.

Por su parte, en las masivas operaciones interbancarias el dólar corporativo, que alcanzó una cotización de 16.4900 pesos a

media sesión, lo que marcaba una depreciación de 1.6 por ciento del peso mexicano respecto al cierre de la jornada anterior, terminó finalmente en 16.2770 pesos, una cotización 4 centavos arriba de la víspera.

En su nivel actual la moneda mexicana presenta una devalua-

ción de 428 por ciento en los últimos 22 años, desde que entró en vigor la era de los nuevos pesos el primer día de enero de 1993.

■ Se fortalecerá la disciplina macroeconómica, aseguró

Las medidas son claras señales de que se busca la estabilidad, dice Videgaray

■ ISRAEL RODRIGUEZ

La medida que tomó ayer la Comisión de Cambios de elevar el monto de la subasta a 200 millones de dólares diarios manda una clara señal de que las autoridades están tomando decisiones necesarias para asegurar el mantenimiento de la estabilidad, aseguró el secretario de Hacienda, Luis Videgaray Caso.

Destacó que el Banco de México y la Secretaría de Hacienda estarán atentos para tomar medidas adicionales, "si es necesario, ya que no depende de México. Nos toca tomar medidas para asegurar que los mercados continúen operando de forma ordenada, para no afectar a los bolsillos de las familias mexicanas".

El miércoles pasado *La Jornada* publicó la exigencia de los organismos del sector privado al gobierno y a la Comisión de Cambios de intervenir para controlar el alza en el precio del dólar, pues el impacto económico hasta ahora lo absorbe la industria. Advirtieron que de seguir la depreciación del peso frente al dólar en dos meses las repercusiones en los precios de los productos de importación serán considerables.

En entrevista radiofónica, el secretario Videgaray garantizó que se fortalecerá la disciplina macroeconómica para mantener la estabilidad del país.

Destacó que la medida adoptada por la Comisión de Cambios de aumentar el monto de la subasta diaria de dólares, tiene como objetivo utilizar las reservas internacionales: "tenemos un nivel histórico de reservas, que tienen la funcionalidad de que opere el mercado mexicano con liquidez".

Precisó que la subasta se activará si el tipo de cambio se deprecia uno por ciento, pues antes se venía haciendo cuando se llegaba al nivel de 1.5 por ciento.

Videgaray explicó que la Comisión de Cambios basó su decisión en la incertidumbre generada por la Reserva Federal de Estados Unidos sobre el momento en el que elevará sus tasas de interés.

"Para entender la política económica debemos comprender que es una situación global que no se corrige tomando medidas en el mercado nacional".

Explicó que el mercado mexicano es uno de los más líqui-

dos del mundo y funciona de manera ordenada, no así mercados emergentes como los de Colombia y Brasil, donde ya se comienzan a ver bajos volúmenes de operaciones. El objetivo, dijo, es tomar medidas preventivas para que el mercado funcione en orden.

La Reserva Federal de Estados Unidos anunció que por el momento no subirá las tasas de interés y los mercados esperan que sea en septiembre; mientras, el crecimiento económico de ese país se está recuperando y todo ello representa una tendencia positiva para México, ya que permitirá que haya un aumento en las exportaciones, refirió.

"Es un entorno económico complicado, con la caída en los precios del petróleo, pero México sigue destacando por ser un destino confiable para la inversión extranjera", sostuvo.

Afirmó que la prioridad del gobierno es la estabilidad. "Tenemos los instrumentos, las características institucionales para hacerlo", subrayó.

Sin embargo, reconoció que hay elementos que están deteniendo el crecimiento económico nacional, como la industria petrolera que se ha visto afectada por los bajos precios del crudo, junto a la caída de la plataforma de extracción y a que la producción industrial todavía no tiene el dinamismo que debería, pero consideró que "el entorno para México es favorable".

■ Decidió mantener en 3% su tasa de interés de referencia mientras prevé mayor volatilidad

La devaluación del peso se explica por la inminente alza de tasas en EU, dice BdeM

■ Advierte de posibles “repercusiones adicionales” sobre el tipo de cambio y la inflación

ROBERTO GONZÁLEZ AMADOR

El “factor más importante” que explica la devaluación del peso en las últimas semanas “es la expectativa de incrementos inminentes” en las tasas de interés en Estados Unidos, aseguró este jueves el Banco de México (BdeM), en momentos en que la moneda mexicana se desplomaba a mínimos históricos.

En un entorno en el que anticipa mayor volatilidad financiera, el banco central decidió mantener en 3 por ciento su tasa de interés de referencia, el instrumento que determina el costo de los créditos para empresas y personas, así como el premio a los ahorradores.

La mayor volatilidad en los mercados financieros internacionales registrada en las últimas fechas, aseguró, tuvo como causa principal la incertidumbre en torno al inicio de la normalización de la política monetaria en Estados Unidos. Adicionalmente, la situación en Grecia y los problemas en los mercados financieros en China también contribuyeron a elevar la volatilidad en las últimas semanas.

Todo lo anterior se reflejó fundamentalmente en una apreciación sostenida y generalizada del dólar estadounidense frente a la mayoría de las demás divisas, tanto de países avanzados como emergentes.

“La cotización del peso mexicano con respecto al dólar no fue la excepción, habiendo experimentado presiones significativas. Si bien las reducciones recientes en el precio del petróleo jugaron un papel en la depreciación de la moneda nacional, se puede decir que el factor más im-

portante que explica dicha depreciación es la expectativa de incrementos inminentes en la tasa de interés de Estados Unidos”, consideró.

El desempeño de la economía sigue mostrando debilidad, mientras las expectativas de inflación no se han deteriorado a pesar de la devaluación del peso, consideró.

Sin embargo, advirtió que un posible incremento en las tasas de interés en Estados Unidos —que es esperado por analistas para el otoño próximo— “podría tener repercusiones adicionales” sobre el tipo de cambio del peso frente al dólar, las expectativas de inflación y sobre la dinámica de precios en México.

EN MÉXICO EL
BANCO CENTRAL
ELEVARÁ LAS TASAS
DE INTERÉS CUANDO
LO HAGA LA FED

La decisión del Banco de México de mantener en 3 por ciento su tasa de interés de referencia, que es uno de sus principales instrumentos para cumplir su objetivo de inflación, era esperada por analistas financieros, después de que la víspera el Banco de la Reserva Federal (Fed) de Estados Unidos dejara en un rango de cero a 0.25 por ciento su tasa de interés.

El miércoles el Fed dejó en claro que las condiciones de la economía estadounidense, en cuanto a crecimiento, generación de empleo y reducción de la tasa de desempleo, se acercaban a un

punto en que se comenzaría a dar la normalización de la política monetaria expansiva en ese país, adoptada para hacer frente a la recesión de 2008-2009.

En México, el banco central ha dejado ver que aumentará su tasa de interés de referencia, que se mantiene en el nivel actual de 3 por ciento desde principio de junio de 2014, una vez que comience a hacerlo el Fed.

El comunicado publicado este jueves por el Banco de México dejó claro que la postura de la política monetaria respecto de la de Estados Unidos será uno de los factores que guiará sus decisiones en los siguientes meses.

“Las posibles acciones de política monetaria por parte de la Reserva Federal podrían tener repercusiones adicionales sobre el tipo de cambio, las expectativas de inflación y, por ello, sobre la dinámica de los precios en México”, asentó el banco central.

Por tanto, añadió, se mantendrá atento a la evolución de todos los determinantes de la inflación y sus expectativas para horizontes de mediano y largo plazos, “en particular al desempeño del tipo de cambio, a la postura monetaria relativa entre México y Estados Unidos, así como a la evolución del grado de holgura en la economía. Esto con el fin de estar en posibilidad de tomar las medidas necesarias con toda flexibilidad y en el momento en que las condiciones lo requieran, para consolidar la convergencia de la inflación al objetivo de 3 por ciento”.

Intenta el Banxico parar caída del peso

ADRIANA ARCOS

Finalmente, la depreciación del peso mexicano fue atendida con mayor firmeza por la Comisión de Cambios (CC), integrada por funcionarios del Banco de México y de la Secretaría de Hacienda.

En un intento por frenar el nerviosismo, se incrementó la subasta de dólares para proveer de liquidez al mercado cambiario.

Todos los días, el Banxi-

co subastará 200 millones de dólares (mdd) sin precio mínimo. Antes la subasta era de 52 mdd.

Además, estarán disponibles 200 mdd cuyo precio mínimo será 1 por ciento más caro que el tipo de cambio Fix del día anterior. Anteriormente, el monto subastado era el mismo, pero el precio mínimo era del 1.5 por ciento.

Juan Carlos Alderete, subdirector de Estrategias de Tipo de Cambio de Banorte-Ixe, in-

dicó que, si bien esperaban un anuncio de la CC, sorprendió el monto y la reducción del porcentaje en el monto mínimo. Ahora espera que la medida tenga un efecto positivo en el peso.

Ayer, el Banxico señaló que, aunque el precio del petróleo impactó en la depreciación del peso, el factor más relevante es la expectativa de aumento en la tasa de interés de EU.

Pese a medidas, sube dólar 5 centavos; cierra en \$16.60

Ayuda poco Banxico a peso

Eleva Banco Central el monto a subastar sin precio mínimo, de 52 a 200 mdd

ADRIANA ARCOS

Las medidas de Banxico para ayudar al peso frente al dólar fueron insuficientes, consideraron directivos de bancos y casas de bolsa consultados.

A pesar de la subasta de 200 millones de dólares y el anuncio de que a partir de hoy cambia el monto a subastar, el dólar se mantuvo fuerte.

Al menudeo, en sucursales bancarias de Banamex, el dólar subió 5 centavos y cerró en 16.60 pesos, pero en su cotización intradía llegó a tocar 16.77 pesos; en su versión al mayoreo,

según datos de Banxico, llegó a los 16.277 pesos, 4.25 centavos más que el miércoles.

La Comisión de Cambios (CC) decidió reforzar su intervención en el mercado cambiario contra la especulación de la moneda hasta que el peso alcanzó una depreciación anual de 24 por ciento.

Ahora, el monto diario de dólares a subastar sin precio mínimo será de 200 millones, hasta ayer era de 52 millones.

La subasta con precio mínimo se mantendrá en 200 millones de dólares pero a un sobre precio de uno por ciento respecto al Fix de un día anterior, pues hasta ayer era de 1.5 por ciento.

Juan Carlos Alderete, subdirector de estrategias de tipo de cambio de Banorte-IXE, dijo que es importante dimen-

sionar que el volumen de operación del peso es claramente mucho mayor para que la subasta de 200 millones de dólares sea considerada como muy significativa.

El nerviosismo cambiario inició después de que se informó que la economía de EU creció a tasa anualizada de 2.3 por ciento en el segundo trimestre, impulsada por mayor consumo, lo que reafirma las expectativas de que en septiembre próximo comience el ciclo de elevaciones de la tasa de interés de referencia.

Guillermo Aboumrad, director de estrategias de Mercado de Finamex, dijo que la alta liquidez que tiene la moneda mexicana en los mercados internacionales permitió que los inversionistas se cubrieran con la moneda nacional, por lo que

se realizaron operaciones especulativas en su contra.

Para Gabriel Lozano, economista en Jefe para México de JP Morgan, éste no era el mejor momento para que Banxico tomara medidas que permitieran mayor liquidez en el mercado cambiario porque no es un movimiento exclusivo del peso y del dólar, sino una apreciación generalizada del dólar frente a las monedas emergentes por la futura alza de tasa de EU.

En un reporte, Banamex consideró que, desde su perspectiva, se optó por activar las denominadas "líneas de defensa" al reforzar de forma significativa su compromiso de garantizar un funcionamiento ordenado del mercado cambiario en un contexto preventivo, comentó.

FUSIÓN DE PROGRAMAS DUPLICADOS

SHCP acepta a medias las recomendaciones del Coneval

El organismo autónomo consideró que de 107 programas sociales duplicados podrían ser fusionados en 38, SHCP considera al menos 41

Tania Rosas
EL ECONOMISTA

AUNQUE NO tomó en cuenta todas las recomendaciones del Consejo Nacional de Evaluación de la Política de Desarrollo Social (Coneval), la Secretaría de Hacienda y Crédito Público (SHCP) fusionó varios programas que eran similares y duplicaban esfuerzos entre una o varias instituciones federales.

El Economista revisó si la SHCP tomó en cuenta en su Estructura programática a emplear en el proyecto de Presupuesto de Egresos 2016 las recomendaciones del Coneval luego de que éste identificó 107 programas similares.

Los 107 programas que fueron identificados por el Coneval como similares, en cuanto a su diseño general y sus objetivos, el organismo consideraba que podrían ser fusionados en 38, la propuesta de la SHCP tiene considerados

al menos 41.

Para el siguiente año, la SHCP prevé el nacimiento del programa Desarrollo y Aplicación de Programas Educativos en Materia Agropecuaria, operado por la Sagarpa, que es la fusión del programa Desarrollo y Aplicación de los Programas Educativos a Nivel Medio Superior con el de Desarrollo y Aplicación de Programas Educativos en Materia Agropecuaria. Éstos beneficiaron a 160 estudiantes de cinco entidades federativas en el 2013 y ejercieron más de 1,500 millones de pesos. El Coneval no sólo sugirió esta unión sino que se fusionaran con el Programa Nacional de Becas.

En materia de salud, el gobierno federal prevé la fusión del programa Fortalecimiento de las Redes de Servicios de Salud con el de Unidades Médicas Móviles que juntos se llamarán Fortalecimiento a la Atención Médica.

Pero el consejo explicó que la atención de éstos es similar al Programa de Apoyo para Fortalecer la Calidad en los Servicios de Salud que seguirá en operación para el próximo año.

También sugirió la unión del Programa Opciones Productivas con el de Fondo Nacional de Fomento a las Artesanías, ambos operados por la Secretaría de Desarrollo Social (Sedesol). La Secretaría de Hacienda espera mantener el segundo pero resectorizarlo para que lo maneje la Secretaría de Turismo.

Mientras que el de Opciones Productivas se fusionará con el de Fomento a la Economía Social que opera la Secretaría de Economía y será manejado por la



Sedesol.

Hacienda no aceptó la recomendación de operar de manera conjunta el programa de Fortalecimiento a Nivel Sectorial de las Capacidades Científicas, Tecnológicas y de Innovación con el de Innovación Tecnológica para Negocios de Alto Valor Agregado, Tecnologías Precursoras y Competitividad de las Empresas, operados por el Conacyt.

Incluso el consejo recomendó la fusión de Escuelas Dignas con el programa de Diseño, Construcción, Certificación y Evaluación de la Infraestructura Física Educativa pues el Coneval advirtió que ambos programas de la SEP se enfocan en el mejoramiento de la infraestructura.

La SHCP prevé que Escuelas Dignas se fusionen con otros programas para que juntos formen el programa de la reforma educativa.

Aunque en algunos casos el gobierno federal no acató las sugerencias del Coneval, hay otros ejemplos que sí reflejan las consideraciones del órgano de evaluación de la política de desarrollo.

Un ejemplo de acatamiento es la unión del programa Vivienda Digna con el de Vivienda Digna Rural. Esta fusión se llamará Apoyo a la Vivienda.

Cabe recordar que el secretario ejecutivo del Coneval, Gonzalo Hernández, dijo a este medio que el presupuesto base cero y la propuesta para fusionar programas son un buen camino para evitar duplicidad en apoyos, pero el gobierno federal también debe considerar "modificar secretarías para que quede muy claro quién se responsabiliza de qué".

Afirmó que hay indefiniciones a nivel federal que llevan a tener varios programas "regados" en dos o más secretarías y por lo

tanto la responsabilidad de éstas se diluye ante el beneficiario.

LAS DIFERENCIAS ENTRE LA SHCP Y EL CONEVAL

- La propuesta de la SHCP es reducir los programas para el próximo año, al pasar de 818 a 605, lo que significa una reducción de 26% la Estructura Programática vigente en el 2015.
- La disminución se logró con la fusión de 261 programas en 91, la resectorización de otros siete, la eliminación de 56 y la creación de cuatro nuevos programas presupuestarios.
- El Coneval detectó 107 programas sociales similares.
- El Coneval detectó 5,904 programas y acciones de desarrollo social en el país,

de las cuales 233 corresponden al gobierno federal, 3,788 a nivel estatal y 1,883 a nivel municipal.

El Coneval había detectado alrededor de 25 programas de apoyo productivo que suman alrededor de 65,000 millones de pesos regados en diferentes áreas. FOTO EE: F. PEÑA



FUSIÓN DE PROGRAMAS

La SHCP plantea fusionar para el 2016 programas de desarrollo social dentro de las secretarías de Estado y quedarían, al menos, los siguientes:

INSTITUCIÓN	SE FUSIONARON A:
Secretaría de Hacienda y Crédito Público: contaba con tres programas.	1. Programa de aseguramiento agropecuario
Sagarpa: tenía 20 programas.	1. Desarrollo y aplicación de programas en materia agropecuaria 2. Desarrollo y aplicación de la investigación científica y tecnológica 3. Generación de proyectos de investigación 4. Programa de productividad rural 5. Programa de apoyos a pequeños productores 6. Programa de fomento a la agricultura 7. Programa de fomento ganadero 8. Programa de fomento a la actividad pesquera y acuícola 9. Programa de acciones complementarias para mejorar las sanidades 10. Sistema Nacional de Información para el Desarrollo Rural Sustentable
Secretaría de Economía: tenía cinco programas.	1. Desarrollo a la industria del software y la innovación 2. Programa nacional de financiamiento al microempresario y a la mujer rural 3. Productividad y competitividad industrial

SEP: poseía 13 programas.	<ol style="list-style-type: none">1. Programa de apoyo a la cultura2. Programa de la reforma educativa3. Programa de cultura física y deporte4. Fortalecimiento de la calidad educativa
Secretaría de Salud: beneficiaba 13 programas	<ol style="list-style-type: none">1. Formación y capacitación de recursos humanos para la salud2. Rectoría de salud3. Seguro Popular4. Prevención y control de sobrepeso, obesidad y diabetes5. Apoyos para la protección de las personas en estado de necesidad6. Fortalecimiento a la atención médica7. Salud materna sexual y reproductiva
Secretaría de Trabajo y Previsión Social: contaba con tres programas.	<ol style="list-style-type: none">1. Programa de apoyo al empleo
Sedatu: nueve programas	<ol style="list-style-type: none">1. Programa de infraestructura2. Programa de apoyo a la vivienda3. Programa de prevención de riesgos
Secretaría de Medio Ambiente y Recursos Naturales Naturales: tenía 18 programas.	<ol style="list-style-type: none">1. Programa de agua potable, alcantarillado y saneamiento2. Programa de apoyo a la infraestructura hidroagrícola3. Tratamiento de aguas residuales4. Apoyos para el desarrollo forestal sustentable5. Recuperación y repoblación de especies en riesgo6. Programa de manejo de áreas naturales protegidas
Sedesol: beneficiaba cuatro programas.	<ol style="list-style-type: none">1. Programa de conversión social2. Programa de fomento a la economía social3. Prospera: programa de inclusión social
Secretaría de Turismo: contaba con dos programas.	<ol style="list-style-type: none">1. Programa de desarrollo regional, turístico sustentable y pueblos mágicos
Conacyt: tenía tres programas.	<ol style="list-style-type: none">1. Fomento regional de las capacidades científicas, tecnologías y de innovación2. Becas de posgrados y apoyos a la calidad

Satisfactoros

Aumenta la pobreza en México a pesar de mayores salarios

JUDE
WEBBER

México, un país de ingresos medios pero altamente desigual, apuesta por las radicales reformas estructurales para catapultarse hacia la gran liga de las economías avanzadas. Pero está perdiendo la batalla contra la pobreza y así ha sido durante el último cuarto de siglo, a pesar del crecimiento económico y su calidad de miembro del Tratado de Libre Comercio de América del Norte (TLCAN).

Ésa es la cruel conclusión que se desprende de un nuevo informe bianual del Consejo Nacional de Evaluación de la Política de Desarrollo Social (Coneval).

El Coneval encontró que la tasa de pobreza general de México en 2014 se elevó al 46.2 por ciento de la población, equivalente a 55.3 millones de personas, desde el 45.5 por ciento, equivalente a 53.3 millones de personas, en 2012 — un aumento de 2 millones de personas, o un 3.7 por ciento de aquellos que se consideran en la pobreza, en dos años.

El aumento se produjo a pesar de que el Producto Interno Bruto aumentó 3.9 por ciento en 2012, 1.4 por ciento en 2013 y 2.1 por ciento en 2014.

La tasa de pobreza de México anteriormente cayó desde su nivel máximo a mediados de la década de 1990, conforme el PIB per cápita aumentaba de manera constante.

Sin embargo, el reciente aumento de la pobreza se produjo incluso cuando el PIB per cápita continuaba aumentando. Según la Organización para la Cooperación y Desarrollo Económicos (OCDE), aumentó un 5.4 por ciento entre 2012 y 2014, llegando a 17,710 dólares, en comparación con 4,541 dólares en 1980.

La línea de pobreza en México se ha fijado en un ingreso mensual de 2,542.13 pesos (158 dólares al cambio actual) en las zonas urbanas, lo que equivale al costo por persona de una canasta mensual de bienes. En las zonas rurales es de 1,614.65 pesos.

El gobierno intenta combatir la desigualdad con las reformas estructurales para impulsar el crecimiento económico

La caída de los ingresos familiares es en gran parte la causa de la creciente tasa de pobreza, dice Gustavo Hernández Licona, director del Coneval. Aunque el número de personas que viven en la pobreza extrema ha cambiado poco en los últimos dos años, el sector más desfavorecido — aquellos con sólo 1,242 pesos mensuales para alimentar a una persona — todavía constituye

un 9.5 por ciento de la población, cifra ligeramente inferior al 9.8 por ciento en 2012.

Según el INEGI, el Instituto Nacional de Estadística y Geografía, los hogares mexicanos se volvieron un 3.5 por ciento más pobres entre 2012 y 2014. Sin embargo, en el 10 por ciento más pobre de los hogares, el número de necesidades insatisfechas disminuyó, aunque marginalmente. El Coneval evalúa seis necesidades básicas: educación, acceso a la salud, acceso a la seguridad social, calidad de la vivienda, servicios básicos en el hogar y acceso a la alimentación.

El gobierno espera que las reformas estructurales, especialmente en los sectores de energía y telecomunicaciones, impulsen el crecimiento económico y aumenten el bienestar de los hogares mexicanos. Los funcionarios señalan los recientes progresos, tales como una reducción de los costos de la telefonía móvil, que consideran buenos augurios.

Además de la cantidad de personas que viven en la pobreza y la pobreza extrema, otros 40 millones de mexicanos se consideran vulnerables, ya sea por necesidades insatisfechas o por los ingresos decrecientes. Solamente 24.6 millones de personas — un poco más de uno de cada cinco mexicanos — no son ni pobres ni vulnerables.

La caída de los ingresos plantea la pregunta: ¿se debe ajustar el salario mínimo? En México, el salario mínimo más alto (varía geográficamente) es de 70.1 pesos diarios en la actualidad, alrededor de 4.30 dólares al cambio actual. Además de ser bajo, el poder adquisitivo del salario mínimo se ha erosionado fuertemente con el paso del tiempo, a la vez que ha aumentado el costo de la canasta mensual de bienes.



Se contrae economía de 13 estados: Inegi

- Zacatecas, Chiapas y Durango, los más rezagados
- Sector petrolero afecta en Campeche y Tabasco

RUBÉN MIGUELES

—ruben.miguel@eluniversal.com.mx

En el primer trimestre del año, 13 de las 32 entidades que conforman al país reportaron un retroceso en su actividad económica respecto al trimestre inmediato anterior, con base en cifras ajustadas por estacionalidad, informó ayer el Inegi.

Lo anterior fue resultado del menor dinamismo registrado por el conjunto de la economía mexicana al inicio del año. Ello luego de que en los tres primeros meses de 2015, el Producto Interno Bruto a nivel nacional reportó un crecimiento de apenas 0.4% respecto al trimestre previo, con cifras ajustadas por estacionalidad, su tasa más baja desde el último trimestre de 2013.

Las entidades que reportaron una caída en el primer trimestre de 2015 respecto al periodo octubre-diciembre del año pasado son Zacatecas (-2.9%), Chiapas (-1.7%), Durango (-1.6%), Yucatán (-1.3%), Cam-

peche (-1.1%), Puebla (-1.1%), Morelos (-1.0%), Veracruz (-0.7%), Aguascalientes (-0.6%), Coahuila (-0.4%), Hidalgo (-0.2%), Tamaulipas (-0.2%) y Quintana Roo (-0.02%).

Además, en la comparación entre el lapso enero-marzo de este año, y el mismo trimestre de 2014, las economías estatales que registraron un retroceso en su actividad económica son Campeche (-6.8%), Chiapas (-4.7%), Michoacán (-2.9%), Baja California Sur (-2.6%) y Tabasco (-0.7%).

La economía de Campeche llama la atención porque acumula seis trimestres consecutivos a la baja, a causa del desplome de la producción petrolera, actividad que tiene un gran peso en la entidad. Un caso similar es Tabasco, pues también le ha afectado la caída del volumen de extracción de crudo.

En tanto, las entidades que tuvieron los mayores avances en su actividad económica con cifras ajustadas y respecto al trimestre previo fueron Chihuahua (+5.1%), Tlaxcala (+2.7%), Querétaro (+1.8%), Oaxaca (+1.5%), Nuevo León (+1.2%) y Guanajuato (+1.1%).

En su comparación anual, los estados que sobresalieron por la expansión de su actividad económica, ajustada por estacionalidad, fueron Querétaro, con un repunte de 12.3%; Guanajuato, 8.4%; Nayarit, 8.2%; Tlaxcala, 8.1%; y Chihuahua, 6.9%.

El país muestra una estructura diversificada en materia económica, donde cada entidad registra distintas áreas de especialización. Por ejemplo, los estados ubicados en la frontera norte se ven beneficiados por la actividad productiva de empresas manufactureras, principalmente las exportadoras.

Un caso distinto es el de las ubicadas en la región del Bajío y centro del país, empresas más ligadas al comercio interno y los servicios. Las entidades del sur dependen más de la actividad agropecuaria, como son los casos de Guerrero,

Oaxaca y Chiapas.

Para la economía nacional se espera que en el segundo semestre las economías estatales se vean favorecidas.

Sin embargo, el efecto no será homogéneo. Los estados más ligados al comercio exterior, en especial con Estados Unidos, se espera que sean los más beneficiados. ●

Actividad económica estatal, primer trimestre de 2015

(Variación % trimestral con cifras desestacionalizadas)

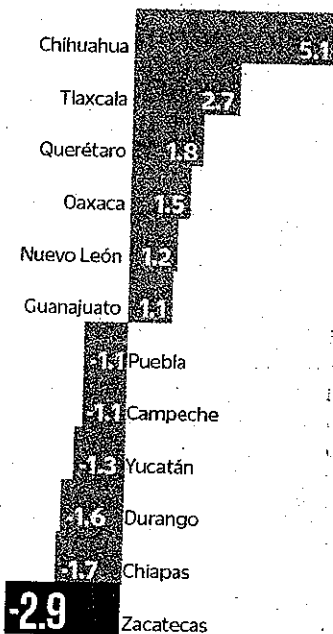

Fuente: Inegi

Retrocede la economía en 13 entidades: Inegi

- Resiente impacto del menor dinamismo a nivel nacional durante el primer trimestre

RUBEN MIGUELES TENORIO

—ruben.miguel@eluniversal.com.mx

De las 32 entidades federativas del país, 13 reportaron un retroceso en su actividad económica durante el primer trimestre del año, con relación al trimestre inmediato anterior, informó el Instituto Nacional de Estadística y Geografía (Inegi).

El impacto que resintieron esas entidades fue consecuencia del menor dinamismo que registró la economía mexicana durante los primeros meses de

este año.

A escala nacional, el producto interno bruto (PIB) reportó un crecimiento de apenas 0.4% en el primer trimestre, respecto al trimestre previo, esto con cifras ajustadas por estacionalidad. Se trató de la tasa más baja desde el último trimestre de 2013.

Entidades con especialización. Las entidades que reportaron la mayor caída en el primer trimestre de 2015, contra lo observado entre octubre y diciembre del año anterior fueron Zacatecas, con una disminución de 2.9%;

Chiapas, con 1.7%; Durango, con 1.6%; Yucatán, con 1.3%, Campeche y Puebla, con 1.1%, cada una.

También se sumaron a la lista de estados con una contracción económica durante el período en cuestión Morelos, Veracruz, Aguascalientes, Coahuila, Hidalgo, Tamaulipas y Quintana Roo, todas ellas con tasas negativas de 1% o menos.

El país muestra una estructura diversificada en materia económica, donde cada entidad registra distintas áreas de especialización.

Por ejemplo, los estados ubicados en la frontera norte se ven beneficiados por la actividad productiva de empresas manufactureras, principalmente las exportadoras.

REZAGO

**ACTIVIDAD ECONÓMICA
(Var.% respecto al trim. anterior)**

Entidad	%
Zacatecas	-2.9
Chiapas	-1.7
Durango	-1.6
Yucatán	-1.3
Campeche	-1.1
Puebla	-1.1
Morelos	-1.0
Veracruz	-0.7
Aguascalientes	-0.6
Coahuila	-0.4
Hidalgo	-0.2
Tamaulipas	-0.2
Quintana Roo	-0.02

Fuente: Inegi

Un caso distinto es el de las ubicadas en la región del Bajío y centro del país, empresas más ligadas al comercio interno y los servicios. Las entidades del sur dependen más de la actividad agropecuaria, como son los casos de Guerrero, Oaxaca y Chiapas.

Al igual que para el conjunto de la economía nacional, se espera que en el segundo semestre del año la economías estatales se vean favorecidas por una recuperación.

PARTIDOS POLITICOS

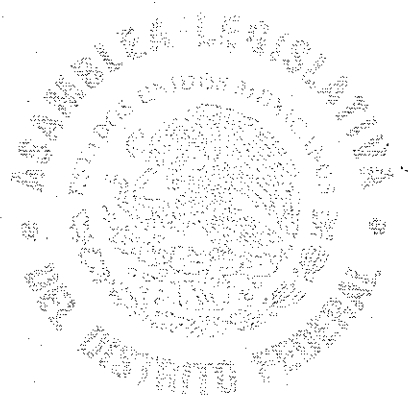

VI LEGISLATURA



ASAMBLEA
DE TODOS

Para su consulta vía Internet ingresa a la página

www.aldf.gob.mx

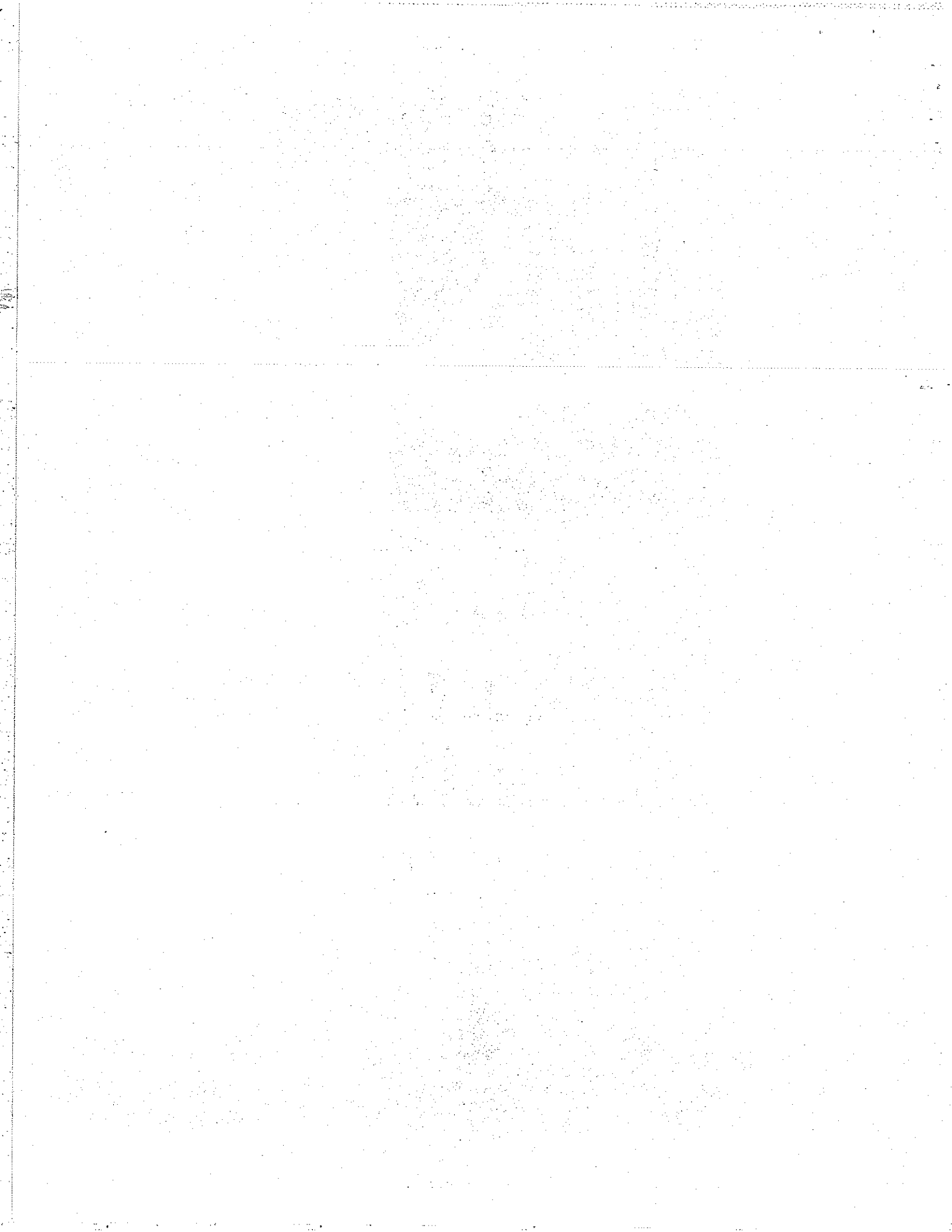

Eleva Brugada protesta... en puentes

Como parte de su resistencia en contra del triunfo de la perredista Dione Anguiano como Delegada de Iztapalapa, la morenista Clara Brugada y sus simpatizantes se manifestaron en puentes peatonales de arterias como Ermita, Zaragoza, Eje 3 y Periférico.

BRUGADISTAS

Protesta en puentes

POR ARTURO PÁRAMO
arturo.paramo@gtmm.com.mx

Integrantes del Movimiento de Regeneración Nacional efectuaron una manifestación como parte de su pro-

grama de resistencia civil pacífica, que consistió en subir a puentes peatonales de Iztapalapa y ondear banderas de ese partido político.

La manifestación fue convocada por Clara Bru-

gada y forma parte de las protestas por lo que calificó como "fraude electoral" en Iztapalapa, donde perdió por más de siete puntos porcentuales ante la perredista Dione Anguiano.

La protesta cubrió un centenar de puentes peatonales.

Brugada explicó en rueda de prensa que espera que el Instituto Nacional Electoral anule la elección, toda vez

ACUSA FRAUDE

Brugada realiza a diario reuniones informativas y mítines para exigir que se revise la elección. El 17 de julio inició el proceso de entrega-recepción

que ese propio organismo reveló que el PRD incurrió en rebase de topes de campaña por la difusión de spots en la red social YouTube.



■ Pide retirarle la constancia de mayoría

Protesta Morena contra Anguiano en Iztapalapa

Simpatizantes de Morena, encabezados por Clara Brugada Molina, ex candidata de ese partido a dirigir la delegación Iztapalapa, realizaron una protesta en 100 puentes peatonales de la demarcación, en vialidades como Ignacio Zaragoza, Ermita Iztapalapa, Eje 3 Oriente y Anillo Periférico Sur, para denunciar que la jefa delegacional electa, Dione Anguiano, rebasó los toques de gasto de campaña, por lo que se le debe revocar la constancia de mayoría.

En conferencia de prensa, recordó que recientemente el Instituto Nacional Electoral (INE) impuso a Dione Anguiano una multa económica por no incluir en sus gastos de campaña publi-

dad en Internet, y aunque la perredista negó haberla pagado, dicho deslinde lo hizo fuera del tiempo legal, tres días después de iniciada la difusión, por lo que se benefició de esa promoción.

Sin embargo, señaló, en esa resolución el INE no incluyó diversa propaganda de la que también la perredista se deslindó fuera del tiempo legal, por lo que interpuso un recurso al Tribunal Electoral del Poder Judicial de la Federación para que se incluya la misma, con lo que se demostraría, aseguró, que su contrincante gastó más de 127 millones de pesos, es decir, 2 mil por ciento más de lo permitido.

En tanto, el pleno del Tribunal Electoral del Distrito Federal

(TEDF) anuló los resultados de 20 casillas de las delegaciones Iztapalapa y Venustiano Carranza, correspondientes a la elección de diputados locales del pasado 7 de junio, determinación que no modificó los resultados de los candidatos ganadores.

Las impugnaciones a los distritos electorales 11, 10, 27 y 29 fueron interpuestas por el PAN, pero al no ser decisiva en el conteo final esa anulación, se confirmó el triunfo de los perredistas Edith Segura, José Manuel Ballesteros, Penélope Campos y Aleida Alavez, respectivamente.

Mientras, vecinos de Cuauhtémoc exigieron al Gobierno del Distrito Federal cesar la campaña de amenazas contra el jefe delegacional electo Ricardo Monreal, y se dé seguimiento a las denuncias presentadas ante la procuraduría capitalina para que se castigue a los responsables del mal manejo de los recursos públicos.

ALEJANDRO CRUZ FLORES,
RAÚL LLANOS SAMANIEGO
Y LAURA GÓMEZ FLORES



IZTAPALAPA

Santana y Anguiano afirman que la transición se lleva a cabo de manera transparente

[OMAR DÍAZ]

■ La actual delegada y la delegada electa en Iztapalapa, Carolina Santana y Dione Anguiano, respectivamente, des-

tacaron que los trabajos de transición se efectúan de manera práctica, transparente, efectiva y cordial.

Recordaron que desde el pasado 8 de julio el equipo de transición de la administración actual ha mantenido una estrecha relación y comunicación con el equipo designado por Anguiano Flores.

Al respecto, Carolina Santana presumió que desde el ini-

cio del proceso de transición pidió a los funcionarios delegacionales aportar toda la información necesaria y efectuar los trabajos en completo orden.

“Todas las áreas están colaborando de manera adecuada para generar un proceso tranquilo donde se exprese puntualmente cual es el estado en el que se encuentran”, subrayó.

En tanto, Dione Anguiano aseguró que se han proporcio-

nado informes, cifras, temas pendientes, documentos, acciones que se realizan, recorridos y todo aquello que se ha solicitado.

“Puedo decir que ha sido una actitud institucional y de colaboración. Hemos encontrado toda la disposición de parte del actual Gobierno para conocer la situación en que se encuentra la delegación en temas fundamentales como servicios, obra, programas sociales y aspectos presupuestales”, sostuvo.

Protesta por resultados electorales**Morena toma 100 puentes peatonales en Iztapalapa**

José Antonio Belmont/México

Dirigentes, militantes y simpatizantes de Morena tomaron 100 puentes peatonales en la delegación Iztapalapa como protesta por los resultados electorales del pasado 7 de junio, en los que acusan fraude contra Clara Brugada.

Acompañada de diputados federales y locales electos de Morena, la ex candidata enfatizó que esta acción es parte de la defensa de "la voluntad popular", por lo que exigió a los órganos electorales responsables de "administrar justicia un real e inequívoco compromiso con la legalidad y

Acusa fraude contra su candidata a la jefatura delegacional y que PRD rebasó tope de gastos

la democracia".

Por más de cuatro horas los manifestantes se postraron con banderas, globos, mantas y pancartas en un circuito que abarcó las avenidas Ermita Iztapalapa, Ignacio Zaragoza, Eje 3 Troncoso y Periférico Sur.

En un ratón previo, Brugada detalló que la candidata del PRD, Dione Anguiano, rebasó el tope

de campaña 2 mil por ciento, al gastar más de 127 millones de pesos.

La también ex jefa delegacional en Iztapalapa por el PRD informó que el viernes pasado Morena presentó ante el Tribunal Electoral del Poder Judicial de la Federación (TEPJF) un recurso de impugnación a la resolución aprobada por el INE relativa al acuerdo de la Unidad Técnica de Fiscalización, que emite dictamen sobre los gastos del PRD.

"Esta instancia realizó parte de la tarea, pero no la concluye adecuadamente, porque de haberlo hecho y considerar todos y cada uno de los elementos propagandísticos que fueron registrados, no le quedaba más que declarar que Dione Anguiano rebasó, por varios millones de pesos, el tope permitido por la ley y, por tanto, de acuerdo con la legislación electoral del DF, procede revocarle su constancia de mayoría", aseveró.

Dijo que la autoridad también debe contabilizar los gastos correspondientes a los seis espectaculares electrónicos que se difundieron en el interior de la Central de Abasto durante la jornada electoral y con ello demostrar que por miles de pesos la perredista violó la ley electoral. M



Morena bloquea puentes; exige limpiar elección

● Encabezados por Clara Brugada, tomaron 100 pasos peatonales elevados en Iztapalapa

SANDRA HERNÁNDEZ

—metropoli@eluniversal.com.mx

Como parte de su movimiento de protesta, simpatizantes del partido Morena en la delegación Iztapalapa "bloquearon" diversos puentes peatonales para manifestarse en contra de la elección del pasado 7 de junio, en la que resultó ganadora la candidata del PRD, Dione Anguiano Flores.

Ayer desde las 10 de la mañana manifestantes de Morena colocaron en diversos puentes propaganda a favor de ese partido; en esta ocasión la protesta no afectó la circulación de peatones ni de automovilistas.

Durante un recorrido se detectó la presencia de manifestantes a lo largo de cuatro puentes ubicados en periférico, a la altura de la colonia Constitu-

ción de 1917 hacia Eje 6; asimismo en cinco puentes de la avenida Ermita Iztapalapa rumbo a calzada La Viga.

Los manifestantes se colocaron en esos sitios desde las 10 de la mañana hasta las dos de la tarde, en el que militantes y simpatizantes de Morena postraron banderas, globos, mantas y pancartas a favor de ese partido.

Al respecto, la representante de Morena en Iztapalapa, Clara Brugada aseguró que dicha protesta tuvo como fin exigir la anulación de la elección.

"Cientos de vecinos tomaron 100 puentes peatonales de la delegación de forma pacífica y con estricto respeto al libre tránsito de las personas

"Nos encontramos una vez más para protestar, para que se respete el voto ciudadano y tratando que la gente se entere", aseguró Clara Brugada durante su discurso.

Dijo que la toma de puentes es un acto de inconformidad por el supuesto fraude electoral en Iztapalapa.

De acuerdo con el equipo de comunicación de Brugada, la protesta abarcó el circuito compuesto por las ave-

"Hemos presentado ante todas las autoridades y hemos presentado todos los elementos de prueba que acreditan los delitos, irregularidades y excesos de gastos de campaña"

CLARA BRUGADA

Candidata de Morena

nidas Ermita Iztapalapa, Ignacio Zaragoza, Eje 3 Troncoso y Periférico Sur.

"Oportunidad histórica". La ex candidata de Morena a la jefatura delegacional afirmó que, con las diversas impugnaciones presentadas, las instituciones electorales tienen la oportunidad "histórica" de ponerle un alto a las supuestas conductas fraudulentas y antidemocráticas.

"Hemos presentado ante todas las autoridades y hemos presentado todos los elementos de prueba que acreditan los delitos, irregularidades y excesos de gastos de campaña, (...). No vamos a dejar de insistir en nuestras demandas democráticas, no vamos a dejar de luchar hasta que el voto público sea respetado", dijo la morenista. ●



Morena se aferra a Iztapalapa

► Como parte de su movimiento de protesta, simpatizantes de Morena en Iztapalapa "bloquearon" diversos puentes peatonales para manifestarse en contra de la elección del pasado 7 de junio, en la que resultó ganadora la candidata del PRD, Dione Anguiano.

Toma Morena puentes en Iztapalapa

■ Denuncia Clara Brugada rebase de gastos de campaña del PRD

Militantes del Partido Movimiento de Regeneración Nacional (Morena) y vecinos tomaron ayer 100 puentes peatonales de Iztapalapa para exigir la anulación de la elección de jefe delegacional y ratificaron que los gastos de campaña de la perredista Dione Anguiano, quien ganó la contienda, superaron el límite en más de 2 mil por ciento.

Clara Brugada, excandidata de ese instituto político a titular de dicha jurisdicción, encabezó la movilización que inició a

las 10 de la mañana y concluyó a las dos de la tarde, con respeto a la libertad de circulación.

Señaló que la abanderada del PRD rebasó el tope de campaña en 2 mil por ciento, al gastar más de 127 millones de pesos en su campaña por la jefatura delegacional.

Explicó que el Instituto Nacional Electoral (INE) sancionó a ese partido por gastos no reportados de su candidata en YouTube y apps difundidos por Televisa Deportes, con lo cual sumó 6 millones, es decir, Dione Anguiano está a 135 mil pesos de rebasar el tope señalado en la ley.

Ante ello, Clara Brugada informó que el viernes pasado Morena presentó ante el Tribunal Electoral del Poder Judicial de la Federación un recurso de impugnación a la resolución aprobada por el Consejo General del INE, relativa al acuerdo de la Unidad Técnica de Fiscalización de dicho instituto, mediante el cual emite dictamen sobre los gastos de campaña del PRD.

Indicó que esa instancia realizó parte de la tarea pero no la concluye adecuadamente, porque de haberlo hecho y considerar todos y cada uno de los elementos propagandísticos que fueron registrados, no le quedaba más que declarar que Dione Anguiano rebasó, por varios millones de pesos el tope de gastos de campaña permitidos por la ley y, por tanto, de acuerdo a la legislación electoral del DF, procede revocarle su constancia de mayoría.

Entre los gastos que el INE no contabiliza con los mismos criterios, es el deslinde que realizó el PRD y su candidata de dos videos más de publicidad que colocó en YouTube (aparte del reportado por esta instancia electoral), cinco espectaculares y dos volantes que repartieron con encuestas.

“Exigimos al INE y al TEDE, tomar los mismos criterios para sumar a los gastos de campaña, la propaganda reportada en el juicio de nulidad”.



RECLAMA QUE SE LIMPIE LA ELECCIÓN DEL 7 DE JUNIO

Clara Brugada insiste en rechazar su derrota en Iztapalapa

[OMAR DÍAZ]

■ La ex candidata a la jefatura delegacional en Iztapalapa, Clara Brugada, se aferra a un triunfo que no obtuvo en las urnas y hoy volvió a salir a las calles para “tomar” puentes peatonales y reclamar que se limpie la elección del pasado 7 de junio.

De las 10:00 a las 14:00 horas, militantes y simpatizantes se postraron en distintos pasaos peatonales con banderas, globos, mantas y pancartas, en un circuito que abarcó las avenidas Ermita Iztapalapa, Ignacio Zaragoza, Eje 3 Troncoso y Periférico Sur.

En esta protesta, en la que por fortuna no afectaron a terceros, los inconformes reclamaban cuatro puntos: “Limpieza de la elección del 7 de junio, exigir a los órganos

electorales un real e inequívoco compromiso con la legalidad y la democracia, para manifestarle al pueblo de Iztapalapa su voluntad de lucha en la defensa de sus derechos” y lucha contra el fraude electoral del PRD y la mafia.

“Aquí estamos, no vamos a dejar de insistir en nuestras demandas democráticas, no vamos a dejar de luchar hasta que el voto público sea respetado y recobre su valor transformador, su poder como herramienta de pueblo para decidir su destino. Mientras Mancera vacaciona, Iztapalapa está aquí luchando, porque para nosotros no existe otro camino que luchar y defender la libertad de las y los ciudadanos para elegir a su Gobierno”, destacó Brugada Molina.

Insistió en que la candidata del

PRD rebasó el tope de gastos de campaña en dos mil por ciento, al gastar más de 127 millones de pesos durante su candidatura.

Explicó que el Instituto Nacional Electoral (INE) sancionó al PRD por gastos no reportados de su candidatura en YouTube y apps difundidos por Televisa Deportes, con lo cual —dijo— sumó más de seis millones de pesos, es decir, Dione Anguiano está a 135 mil pesos de rebasar el tope señalado en la ley.

“Por ello, no nos cabe duda que hoy esta elección debe anularse, que la autoridad tiene los elementos para hacerlo, que es su obligación legal resolver este asunto conforme a las pruebas que hemos presentado”, señaló Brugada.

Movimiento Ciudadano denuncia despojo

Exige resolver el asunto de las dos curules que le quitaron y se las pasaron al PRD
Amenaza con acudir a la sala superior del Tribunal Electoral del Poder Judicial de la Federación

POR ALBERTO GONZÁLEZ

El Partido Movimiento Ciudadano amenazó con acudir a la Sala Superior del Tribunal Electoral del Poder Judicial de la Federación (TEPJF), de no resolverse lo que llamaron "un despojo por quitarnos dos diputados de representación proporcional, curules que les pasaron al PRD".

Así lo aseveró Armando López Campa, coordinador del Partido de Movimiento Ciudadano (PMC), quien ocupará la única curul como legislador en la próxima Legislatura por ese instituto político, tras reunirse con la legisladora perredista, Ariadna Montiel, presidenta de Gobierno en la Asamblea Legislativa del Distrito Federal (ALDF).

Sobre el tema, López Campa indicó que "está en tránsito el recurso que nosotros presentamos ante el Tribunal Electoral del Distrito Federal, porque los números son fríos, y presentamos primero una prueba actuarial y pericial en el que 5.33 por ciento, corresponde a tres curules y nada más nos dan una que corresponde a la mía".

En ese contexto, sostuvo que "la moneda está en el aire" y no se dará por hecho la decisión de los tres consejeros, de siete, que votaron en contra de los partidos emergentes".

En tanto, criticó que estuvieran sobrerrepresentados los partidos Movimiento Regeneración Nacional y el de la Revolución Democrática, por lo que se debe repartir en la justa medida las curules.

Se desmarcan de Marcelo Ebrard

En entrevista, López Campa se desmarcó del exjefe de Gobierno del Distrito Federal, Marcelo Ebrard. "Fue un pasajero nada más para el tema de las elecciones, ya no está en la agenda de Movimiento Ciudadano. Se firmó un convenio con él y se acabó".

Respecto al informe del jefe de Gobierno, Miguel Ángel Mancera, indicó que "próximamente fijarán un posicionamiento institucional"; sin embargo, subrayó que "tiene que cambiar el formato; de entrada, tienen derecho a expresarse los diputados".

"No basta que se dé una versión estenográfica o que se transmita en el canal de la Asamblea. Tiene que haber posiciones de los asambleístas", indicó.

Sobre las prioridades que tiene en su agenda el MC en sus puntos de acuerdo, señaló que los delegados e interinos deberán ser citados para comparecer.

"Voy a pedir que se les cite, no solamente a los que ocuparon el cargo durante tres años, sino también a los interinos, porque me parece que es importantísimo, que informen a la ciudadanía en qué condiciones dejan las delegaciones y con qué recursos. Es su obligación ventilar el trabajo que se efectuó (...)", precisó.

En relación a la disputa que existe entre Morena y

el Partido de la Revolución Democrática (PRD) señaló que "todavía no empieza la séptima legislatura y ya se están peleando; nosotros vamos a impedir que 'corra sangre'".

Asimismo, ovacionó al canal de televisión de la ALDF "porque se transmitirán las sesiones y tendremos una gran herramienta para transparentar el dinero y el trabajo de los diputados, además de que las Organizaciones No Gubernamentales (ONG's) darán seguimiento a partir del mes de julio".

"Ya nació la criatura, el canal de televisión, y los nuevos asambleístas son los padres", enfatizó a modo de broma, al tiempo que precisó que este canal "tendrá más audiencia que en canal del Congreso de la Unión".

Línea 12, tema urgente a atender en la ALDF

Sin ofrecer muchos detalles, López Campa abordó el tema de la Línea 12 y lo llamó "una infamia haberlo cerrado. Presumimos que hubo intereses partidistas y de 'revanchismos' políticos".

Calificó como un logro haber cambiado al anterior director del Metro, Joel Ortega, además de que anticipó que en noviembre deberá ser reabierto, a la vez de que negó que sean solamente 500 mil usuarios los afectados, "son muchos más (...)".

Finalmente, el próximo legislador de MC adelantó que podrían ocupar una Comisión en la ALDF en el ámbito jurídico o de movilidad.

EL DELEGADO ELECTO, ARMANDO LÓPEZ, ASEGURA QUE EL EX PERREDISTA "SÓLO FUE UN PASAJERO" EN ELECCIONES

Movimiento Ciudadano da por terminada relación con Ebrard

[MANUEL ESPINO BUCIO]

■ Para el líder de Movimiento Ciudadano en el Distrito Federal (MC-DF), Armando López Campa, el ex jefe de gobierno, Marcelo Ebrard, significó un "pasajero nada más para el tema de las elecciones", en su paso por el partido, aunque no haya sido militante.

De esta manera, el dirigente y diputado local electo dio por terminada la relación de MC con Ebrard Casaubon, quien no logró ser candidato a diputado federal, luego de que el Tribunal Electoral del Poder Judicial de la Federación (TEPJF) echó abajo su nominación.

Tras reunirse con la presidenta de la Comisión de Gobierno de la Asamblea Legislativa, la perredista, Ariadna Montiel Reyes, López Campa afirmó que Ebrard Casaubon ya no está en la agenda de Movimiento Ciudadano.

"El fue candidato externo de nosotros, no se pudo su anhelo de que tuviera voz y voto en San Lázaro, simplemente se deslindó

ue nosotros, nosotros también, porque fue un viaje, un pasajero nada más para el tema de las elecciones, finalmente ya no entró y no está ahorita en el contexto de la agenda de trabajo de Movimiento Ciudadano", sostuvo.

—Se deslindan por que les afecta a la imagen—, se le cuestionó, a lo que respondió tajante: "Pienso que cada quien tiene su propia dinámica, su propia agenda política y de trabajo y nosotros tenemos nuestra propia agenda como partido político y Marcelo Ebrard tiene su propia agrupación, asociación política y se firmó un convenio del cual se terminó pasadas las elecciones".

Dijo que como diputado de la próxima legislatura en la ALDF, que inicia en septiembre, no será vocero de Marcelo Ebrard.

Por otro lado, López Campa dejó en claro que Movimiento Ciudadano no hará alianzas con el PRI y el PAN, quizá sólo con el Movimiento Regeneración Na-

cional (Morena), que tendrá la mayoría en la Asamblea Legislativa del Distrito Federal.

"La moneda está en el aire, nadie puede decir que ya se tienen los diputados definidos, falta que los tribunales definan, la Sala Superior del Tribunal Electoral tienen la última palabra. Esto se va a definir prácticamente hasta septiembre, tenemos hasta el 14, 15 de septiembre", indicó.

Los legisladores Ariadna Montiel, Alejandro Ojeda y Cuauhtémoc Velasco, integrantes de la Comisión de Gobierno de la actual VI Legislatura en la ALDF, participaron en la reunión con López Campa.

"El interés de la Comisión de Gobierno es que este proceso de transición sea un ejercicio democrático en el que se escuchen las voces de quienes integrarán la próxima Legislatura", afirmó Montiel Reyes.

“No hay motivo para sospechar del TEDF”

- Son infundadas las acusaciones de Morena: **Hernández**
- Primero resolverán impugnaciones de diputados, explica

YULI GARCÍA

—metropoli@eluniversal.com.mx

El presidente del Tribunal Electoral del Distrito Federal (TEDF), Armando Hernández, rechazó que haya una “sospechosa tardanza” para resolver las impugnaciones a los resultados en las elecciones del pasado 7 de junio para las jefaturas delegacionales, especialmente en Gustavo A. Madero, como denunció el líder de Morena, Martí Batres.

En entrevista con EL UNIVERSAL TV detalló que primero tienen que resolver, a más tardar el 17 de agosto, las impugnaciones de diputados de mayoría y de representación proporcional a la Asamblea Legislativa del Distrito Federal (ALDF), ya que entran en funciones el 17 de septiembre.

En el caso de los jefes delegacionales, los fallos del TEDF deben estar aprobados el 1 de septiembre, pues asumirán los cargos un mes después. Esto, aclaró, no significa “que no hayamos entrado en el estudio de las impugnaciones de jefes delegacionales”, aunque reiteró que tienen hasta septiembre para emitir las sentencias.

Detalló que de esta manera, en ambos casos, los actores tienen 30 días para recurrir a la Sala Regional del Tribunal Electoral del Poder Judicial de la

Federación, en caso de que no estén satisfechos con las resoluciones.

Hasta ahora, precisó, no hay ninguna elección delegacional que se haya resuelto y refrendó: “Cuando uno conoce la dinámica de los órganos electorales, no tendría por qué haber motivo de sospecha”.

Hernández Cruz explicó que en total se presentaron 255 impugnaciones para la elección de diputados y delegados que se encuentran en estudio. “Entiendo que haya interés de muchos actores políticos y sociales de que se resuelvan pronto los casos de jefes delegacionales, pero primero tenemos que resolver las de diputados. Se trata de un orden meramente cronológico”.

Rechazó calificar algunos casos como “graves”, pues dijo que todos tienen la misma importancia. Explicó que, en

“Entiendo que haya interés porque se resuelvan pronto los casos de jefes delegacionales, pero primero tenemos que resolver los de diputados. Es un tema cronológico”

ARMANDO HERNÁNDEZ

Presidente del TEDF

términos generales, se piden dos cosas: recuentos y nulidades, cuya procedencia está perfectamente establecida en la ley; incluso, en el caso de los recuentos pueden ser totales o parciales.

Sin embargo, reconoció que el caso “más significativo” es el de la Gustavo A. Madero, ya que la elección quedó a menos de un punto porcentual de diferencia: “Es el caso más significativo porque la elección está muy cerrada”.

Aseguró que este organismo cuenta con absoluta autonomía e independencia y que “ninguno de los magistrados tiene interés en alguna elección”. Se trata, añadió, de cinco magistrados “de reconocido prestigio, con sus propias carreras en el ámbito judicial, con cuando menos 10 años de experiencia”, que además tuvieron que pasar por el filtro del Senado de la República para ser designados.

Armando Hernández garantizó que actuarán con “imparcialidad, apego a Derecho, legalidad y certeza”, para que los resultados sean calificados como válidos o se hagan anulaciones de casillas “sin ningún tipo de presión”, a fin de dotar de legalidad y certeza a lo ocurrido el pasado 7 de junio. ●

ARMANDO HERNÁNDEZ CRUZ:

TEDF dará salida en tiempo y forma a impugnaciones

El magistrado presidente del Tribunal Electoral del Distrito Federal (TEDF), Armando Hernández Cruz, aseguró ayer que este órgano colegiado dará salida en tiempo y forma a las impugnaciones derivadas de las elecciones de asambleístas y jefes delegacionales del pasado 7 de junio.

Entrevistado, al finalizar la sesión pública del TEDF y en la que resolvió la anulación de la votación en casillas de distintos distritos electorales, el magistrado presidente afirmó que como límite tiene la necesidad de resolver cuando menos un mes antes de la toma de protesta.

En el caso de asambleístas, las impugnaciones tendrán que estar resueltas el próximo 17 de agosto y en el caso de los jefes delegacionales antes del uno de septiembre, agregó.

Lo anterior, explicó, para dar plazo también a que las otras ins-

tancias tengan tiempo de hacerlo.

Expuso que la anulación de votaciones en casillas de diversos distritos electorales de la ciudad en las elecciones de diputados de mayoría relativa, los resultados no alteraron ninguno de los distritos. Se confirmaron los resultados de la votación y la entrega de constancias de mayoría.

De acuerdo con Hernández Cruz, es necesario tomar en cuenta que esta fue la primera elección con modelo casilla única y es normal que haya variado la manera en que se habían organizado las mesas de casilla.

Además, hubo gente que se capacitó y no se presentó al centro de sufragio, lo que impacta en el resultado de cómo se organizó la casilla y si se respetaron o no las normas para su funcionamiento.

“Y cuando las normas para el funcionamiento de la casilla no se respetan es probable que haya, como consecuencia, la nulidad de

la votación recibida”, enfatizó el magistrado presidente del TEDF.

Abundó que hay que tomar en cuenta que se tiene que hacer prevalecer el funcionamiento de las casillas es decir, si lo que realizaron las mesas directivas de casilla se considera adecuado tiene presunción de legalidad.

Puntualizó finalmente, en los casos en los que se incumplieron esos requisitos para la integración de las casillas es en los que procede anular la votación. (Notimex)

Von Roehrich no incurrió en actos anticipados de campana: Tribunal Electoral

POR SERGIO PEREZ TREJO

Christian Damján von Roehrich no incurrió en actos anticipados de campana por la jefatura delegacional de Benito Juárez, como acusó el Partido Movimiento de Regeneración Nacional (Morena), falló ayer el Tribunal Electoral del Distrito Federal (TEDF).

Durante su sesión, ese órgano colegiado resolvió ocho juicios electorales entre ellos uno promovido por Claudia Sheinbaum, candidata de Morena a jefa delegacional de Tlalpan, para controvertir el Acuerdo de la Comisión de Asociaciones Políticas Instituto Electoral del Distrito Federal (IEDF), que determinó imponerle una multa por incumplimiento de medidas cautelares en el expediente de queja IEDF-QCG/PE/040/2015. Al hacer el análisis de las pruebas presentadas se consideraron suficientes para revocar el acto impugnado.

Se revisaron impugnaciones promovidas por Acción Nacional en contra del cómputo distrital, la declaración de validez y la entrega de la constancia de mayoría por parte de los consejos distritales 11, 10, 29 y 27 del IEDF, dicho partido alega que en esos distritos la votación recibida en

240 casillas debe anularse, porque fue recibida por personas no autorizadas.

Del análisis hecho en cada uno de los asuntos, se advierte que en 220 casillas impugnadas, la votación fue recibida por personas autorizadas, ya que los funcionarios corresponden a los designados.

Asimismo, que el número de funcionarios que actuaron en esas casillas, fue suficiente para realizar normalmente las labores que se requieren en el desarrollo de la jornada electoral.

Sin embargo, dado que en algunas casillas sí se comprobó que hubo irregularidades que no alteran el resultado final, se determinó que se debe modificar el cómputo distrital de las elecciones en cuestión, y confirmar las declaraciones de validez y la entrega de las constancias de mayoría, así como tomar en cuenta el nuevo cómputo, para la asignación de diputados por el principio de representación proporcional.

Respecto al juicio promovido por el Partido Revolucionario Institucional (PRI) en contra de los acuerdos de la Comisión de Asociaciones Políticas del IEDF, por medio de los cuales se desecharon diversos escritos de queja presentados por dicho partido político, el pleno declaró fundados los agravios, debido a que dicha comisión del IEDF

no motivó de forma correcta los desechamientos de las quejas presentadas.

Y es que no se tomaron en cuenta todas las pruebas que constaban en los expedientes y las precisiones realizadas en su desahogo, en el sentido de que la propaganda denunciada no era reciclable y estaba elaborada con tinta tóxica, por lo que se considera que los elementos aportados por el partido político sí eran suficientes para proporcionar a la autoridad los elementos indispensables para ejercer su facultad de investigación y, consecuentemente, ordenar los recorridos que alega el actor, por lo que se revocaron los acuerdos impugnados y ordenó a la Comisión responsable, que de no advertir otra causa de improcedencia, inicie los procedimientos ordinarios sancionadores correspondientes.

Por lo que hace al juicio promovido por Morena contra el resultado de la elección de diputado por el principio de mayoría relativa en el Distrito Electoral uninominal local XVIII, el pleno lo declaró inoperante, pues el partido político denunciante no señala circunstancias de modo, tiempo y lugar en que ocurrieron supuestos delitos electorales y conductas irregulares, que presuntamente afectaron la votación el día de la jornada electoral, ni detalla en cuáles casillas acontecieron.

■ Se busca alianza electoral con izquierdas en 2018, dice Cantú

Sol azteca mantiene propuesta a PT para fusionar los partidos: Navarrete

buscar una alianza electoral con el PRD y hasta con Morena para próximos comicios.

Expuso que a mediano plazo y, sobre todo, ante el proceso electoral de 2018 "será muy importante que las izquierdas y las fuerzas progresistas en México busquemos la unidad a escalas de alianzas o de fusión, dependiendo de las condiciones y el grado de madurez que alcancemos".

Anticipó que la Coordinadora Nacional del PT analizará lo planteado por Navarrete en su reunión del miércoles, pero como tema de coyuntura.

Cantú y Navarrete fueron entrevistados en el marco de los trabajos del Foro de Sao Paulo, que se desarrollan en un hotel de Reforma, en la ciudad de México.

Destacó que el departamento de comunicación social del PRD distribuyó editado el audio de la

entrevista realizada al petista, y su correspondiente versión estenográfica fue recortada para no incluir sus declaraciones sobre la decisión del PT de no negociar la fusión con el partido del sol azteca.

Navarrete expresó posteriormente que después de que el PT concluya la lucha jurídica por su registro, "el PRD seguirá dispuesto a platicar con ellos, iniciar conversaciones cuando ellos lo crean conveniente".

-¿La fusión sería un buen salvavidas para ambos partidos?

-Si esa es la ruta más conveniente, nosotros actuamos de buena fe, con disposición solidaria para ayudar; si no es necesario, no pasó nada.

Se le preguntó si esperaba que al PT le retirarán el registro como partido expresó su confianza en que los recursos que presentaron ante el Tribunal Electoral sean resueltos positivamente.

■ ALMA E. MUÑOZ

A pesar de la negativa del PT a negociar una posible fusión con el PRD, la dirigencia nacional del sol azteca insistió en la posibilidad de que ambas fuerzas alcancen un acuerdo.

Carlos Navarrete, presidente nacional del PRD, afirmó que cuando hay voluntad política para ponerse de acuerdo "siempre habrá tiempo", y apuntó que no fue un desaire la respuesta que el miércoles dieron los petistas a su planteamiento.

"Nuestra propuesta es de buena fe, solidaria, se mantiene y ellos resolverán cuándo sí o cuándo no", señaló en entrevista.

Horas antes, el diputado Ricardo Cantú, de la comisión política nacional del PT, reiteró que no se han planteado la posibilidad de fusionarse con otra fuerza política, pero sí anticipó

“Es de buena fe” Mantiene el PRD su oferta de rescate

Liliana Padilla/México

Carlos Navarrete aseguró que no toma como un desaire la decisión del PT de rechazar su propuesta de fusión con el PRD, y ofreció esperar a que su aliado siga la defensa jurídica de su registro, para analizar la oferta.

El dirigente nacional perredista sostuvo que “no es un desaire y nuestra propuesta de buena fe,

solidaria, se mantiene y ellos resolverán cuándo sí o cuando no”.

Tras negar haber hecho un anuncio de manera unilateral, Navarrete sostuvo: “Vamos a respetar sus tiempos y sus decisiones. Después de la respuesta de los compañeros del PT de que ellos no entrarán a ese tema, sino que esperarán el resolutivo del Tribunal Electoral, por supuesto que es muy respetable y tema cerrado. El PT va a luchar por su registro hasta el último momento y después de que eso ocurra, el PRD seguirá dispuesto a platicar con ellos”.

El PT se reunirá el próximo miércoles para analizar la oferta del PRD, pero Ricardo Cantú, integrante de la dirección nacional petista dijo que su partido seguirá la ruta del Tribunal Electoral que prevé resolver sobre su registro hasta el 20 de agosto.

Después de que el PRD anunció

su intención de instalar mesas de trabajo con los dirigentes del PT para analizar una fusión como salida ante la posibilidad de que ese partido pierda su registro al no obtener el tres por ciento mínimo de la votación en la elección del 7 de junio y la respuesta inmediata de Alberto Anaya, quien rechazó tal planteamiento, el líder perredista ratificó el interés de buscar acuerdos para lograr la fusión.

“El PT está priorizando su lucha por el registro en el Tribunal, eso es totalmente respetable”, expresó Navarrete, quien añadió que con la respuesta recibida esperaran a que se dicte sentencia para ratificar la oferta. M

SEÑALAMIENTOS

Acusan a Madero de desprestigiar comicios

El senador Albores criticó que el líder del PAN no aclaró de dónde vienen los recursos que recibió Francisco Rojas

DE LA REDACCIÓN
nacional@gimm.com.mx

El senador y dirigente del PRI en Chiapas, Roberto Albores Gleason, reprobó la doble moral del dirigente panista Gustavo Madero, quien dijo que intenta, sin fun-

damentos, desprestigiar el proceso electoral que de manera democrática, con una alta participación ciudadana y competencia política vivió Chiapas el pasado 19 de julio.

Albores acusó de incongruente la posición del dirigente panista al acusar sin pruebas y, por lo contrario, no aclarar de dónde vienen los recursos que recibió su candidato a la alcaldía de Tuxtla

Gutiérrez, Francisco Rojas, quien de nueva cuenta fue exhibido recibiendo dinero de manera clandestina.

“El PAN y Gustavo Ma-

dero quieren ganar una elección descalificando el proceso cuando en la realidad con votos no les alcanzó para superar a

Fernando Castellanos”, declaró el priista.

Refirió que los panistas, por un lado, acusan de robo y fraude en las elecciones con argumentos que no han podido defender bajo sustento legal, pero con respecto de su candidato a la alcaldía de Tuxtla Gutiérrez, quien fue exhibido ya en dos ocasiones recibiendo dinero de un supuesto empresario de Puebla,

no han podido resolver nada.

Asimismo, el priista tachó de soberbia la postura de Rojas, quien por segunda vez apareció en un video recibiendo fajos de billetes.

“Es un descaró y una falta de respeto a la ciudadanía el querer hacernos creer que es una donación voluntaria para una labor altruista, no ha podido ni aclarar la cantidad exacta que recibió, menos el origen y destino de ese dinero”, dijo.

CRÍTICA

Roberto Albores aseguró que el PAN y Gustavo Madero “quieren ganar una elección descalificando el proceso cuando en la realidad con votos no les alcanzó para superar a Fernando Castellanos”.

■ AN debe superar el caudillismo: Ruffo Vázquez Mota demanda unidad a los panistas

GEORGINA SALDIERNA
Y ENRIQUE MÉNDEZ

Josefina Vázquez Mota, ex candidata presidencial del Partido Acción Nacional (PAN), hizo ayer un llamado a la unidad de la militancia y a poner fin a los grupos y confrontaciones estériles, que sólo debilitan a su instituto.

En el contexto del debate entre los candidatos a la directiva nacional *blanquiazul*, dijo que conversó con Ricardo Anaya, uno de los dos aspirantes, sobre la necesidad de construir una presidencia independiente a intereses de grupo y de personas, a cacicazgos y a todo aquello que ha lastimado al PAN.

1. Anaya se ha comprometido a ello, subrayó.

Mientras, el ex gobernador de Baja California Ernesto Ruffo dijo que Anaya garantizó transparentar el padrón de militantes que habrá de usarse en la elección del 16 de agosto, así como luchar contra la corrupción.

Ruffo declaró que bajo esas promesas decidió respaldar la candidatura de Anaya a la dirigencia panista, a quien caracterizó como

“un joven capaz e inteligente”, al que deslindó del actual presidente del partido, Gustavo Madero Muñoz. “No es maderista, es un panista”, insistió.

Resaltó que en Acción Nacio-

nal debe terminar la etapa de facciones, a las que suele denominar como “la onda grupera”, encabezada “por caudillos que se deben acabar”.

Vázquez Mota, quien forma parte de la planilla del diputado federal, señaló que es tiempo de unidad para ser una oposición que construya frente al gobierno, pero al mismo tiempo lleve las voces de reclamo, demanda y propuesta y así construir un mejor país.

“México no necesita complicidades ni silencios; exige construcción, tener voz fuerte y responsable”, añadió en un video que subió a su cuenta de Twitter. Vázquez Mota consideró que la unidad sólo se logrará si se honra la ética y el honor y hay un partido con cero corrupción e impunidad.

Agregó que los ciudadanos han castigado a su partido cuando no es capaz de resolver sus conflictos internos.



Panistas piden a Madero como coordinador; él rechaza cargo

HORACIO JIMÉNEZ

—politica@eluniversal.com.mx

●●● A pesar de que el actual presidente nacional del PAN, Gustavo Madero, renunció a la posibilidad de ser el próximo coordinador parlamentario en la Cámara de Diputados, integrantes de diversas corrientes, que son diputados electos, lo perfilan como su próximo líder parlamentario por su liderazgo.

En entrevistas por separado, el ex candidato a la gubernatura de Veracruz, Miguel Ángel Yunes; la ex presidenta nacional del PAN, Cecilia Romero; el ex candidato a la alcaldía de Morelia, Marko Cortés; y el ex presidente estatal de Aguascalientes, Jorge López, todos diputados federales electos, aseguran que su líder parlamentario deberá ser Madero Muñoz y rechazaron que exista otro perfil que pudiera competir por la coordinación.

El pasado 3 de julio, en entrevista radiofónica, Gustavo Madero renunció a la coordinación parlamentaria del blanquiazul para la LXIII Legislatura, que inicia en septiembre, y dijo que aunque los aspirantes a la dirigencia nacional,

Ricardo Anaya o Javier Corral, le ofrezcan el cargo, él lo rechazará porque es necesario darle oportunidad a otros perfiles.

“Yo creo que no. Vamos a tener que abrir un nuevo capítulo para poder establecer nuevas caras en la Cámara de Diputados, nuevos liderazgos”, detalló.

Yunes declina. Miguel Ángel Yunes anunció que no le interesa la coordinación parlamentaria y adelantó que él respaldará a Madero, ya que “ha sido legislador en el Senado, donde fue coordinador y, por cierto, muy bien, y fue diputado federal y mi compañero. Me consta que es muy buen parlamentario. En mi opinión, constituye el mejor perfil para ser coordinador del grupo parlamentario del PAN en la Cámara de Diputados”.

La primera mujer presidenta del PAN, Cecilia Romero, aseguró que la decisión de elegir al coordinador parlamentario recae directamente en el próximo líder nacional, pero dijo que, seguramente, será Gustavo Madero Muñoz.

Dijo que aunque haya renunciado a esta posibilidad, si el líder del partido lo designa, debe acatar y es el más idóneo para el cargo.

“Yo sé lo que dijo el presidente Madero en algún momento (sobre no ser el coordinador), pero no es lo que le guste o no a uno, es lo que el presidente del partido considera que es mejor para el grupo”, comentó Cecilia Romero.

En tanto, Marko Cortés cercano a Santiago Creel, coincidió con sus compañeros y señaló que lo más conveniente es que sea Gustavo Madero el próximo coordinador y dijo que no tiene la menor duda al respecto sobre el tema.

Al preguntarle si no está interesado en este puesto, después de que ha sido mencionado como una posibilidad, respondió: “yo estoy interesado en que sea Madero porque tiene liderazgo ante el grupo, capacidad de cohesión, la fuerte interlocución que puede tener con otros poderes, y al interior del mismo Congreso, y ser un contrapeso fuerte del mismo Ejecutivo. No hay quien le pueda competir”.

En tanto, Jorge López, quien fuera uno de los presidentes estatales del PAN con más activismo en el partido destacó que Madero debe ser electo líder de la bancada.

“En el caso de que el presidente en el uso de sus facultades así lo decidiera yo creo que sería una decisión acertada y la apoyaremos, sin duda. A mí me parece que Madero es una persona comprometida y visionaria y cuenta con las cualidades para ser el coordinador del grupo parlamentario”, comentó. ●

“Yo creo que no. Vamos a tener que abrir un nuevo capítulo para poder establecer nuevas caras en la Cámara de Diputados, nuevos liderazgos”

GUSTAVO MADERO

Dirigente nacional del PAN

CHOCAN CORRAL Y ANAYA EN DEBATE PANISTA

● Durante 57 minutos, los dos candidatos a la dirigencia de Acción Nacional se lanzaron diversas acusaciones, llamaron a las bases a votar por sus proyectos y ofrecieron un "partido fresco y unido".

SUCESIÓN PAN

Debaten Anaya y Corral, pero destacan ataques

- Critica el queretano discurso maniqueo del senador y lo compara con AMLO
- Madero llevó al peor declive del PAN, después de 25 años, dice el chihuahuense

SUZZETE ALCÁNTARA

—politica@eluniversal.com.mx

Los candidatos a la presidencia nacional del PAN, Ricardo Anaya Cortés y Javier Corral Jurado, protagonizaron anoche su único debate rumbo a la elección del domingo 16 de agosto, y durante 57 minutos contrastaron sus trayectorias y personalidades.

En la sede nacional del PAN y con la periodista Adriana Pérez Cañedo como moderadora, el queretano Ricardo Anaya abrió el debate comparando a Corral con el líder del partido Morena, Andrés Manuel López Obrador.

"Francamente usas el lenguaje de Andrés Manuel López Obrador. Porque, Javier, rebelión viene de *bellum* que significa guerra, guerra entre nosotros mismos y un proyecto nuestro, que propone una renovación, una regeneración en unidad para servir a México", afirmó.

Anaya le advirtió que ya no le permitiría, —"te digo con toda claridad"—, que continúe insultando la inteligencia y agrediendo a los miles de militantes panistas que le apoyan para ser el presidente nacional.

"Con ese, tu discurso de ángeles y demonios, maniqueo. Donde los buenos, como siempre, están contigo, y la inmensa mayoría —que por cierto, no te apoya—, está del lado equivocado y es-

tá contra ti", indicó.

En su oportunidad, Corral —senador con licencia— le reviró que, envuelto en su discurso de regeneración, ha sido parte del deterioro del partido, "de lo peor", además de llevar al PAN a un pragmatismo del prisma.

"Han llevado al PAN a un vergonzoso contubernio con el corrupto gobierno del presidente Enrique Peña Nieto. Debo decir que la rebelión de las conciencias es tan clara. Por eso he convocado a los militantes del PAN a una rebelión de las bases en contra del cártel, al que he denominado el Consorcio", añadió el chihuahuense.

Aseveró que más allá de la contienda interna, se trata de recuperar al PAN ante los ciudadanos, para hacerlo democrático y traer su misión ética, pues si cambia el partido, muchas cosas modificarán al país.

"Los que queremos al PAN debemos regresar a sus orígenes, un PAN en donde los panistas sean considerados personas, con voluntad libre, no con mercancías de grupos o facciones que se reparten el padrón del partido como fichas de apuesta en el futuro del PAN", aseveró Javier Corral.

Critica a dirigencia. Corral recordó que fue la actual presidencia del partido, encabezada por Gustavo Madero, la que llevó al declive de ese instituto,

el pasado 7 de junio en los comicios, después de 25 años.

"El partido, el pasado 7 de junio vivió uno de sus peores resultados electorales, el peor resultado en los últimos 25 años. Y ante la desesperanza ciudadana, el PAN ha perdido a millones de mexicanos que antes lo vieron a su servicio y ahora lo ven como un fin de sí mismo", apuntó.

En respuesta, Ricardo Anaya dijo que Javier Corral hacía bien en hablar de los últimos 25 años, y preguntó: "¿Dónde estaba Javier Corral en esos últimos 25 años?", pues desde aproximadamente un cuarto de siglo, se le ha pasado instalado en la cúpula.

"Vas a cumplir un cuarto de siglo instalado en la cúpula y vienes aquí a decirnos que organizas la rebelión de las bases, las bases a las que no perteneces. ¿Por qué no mejor, Javier, organizas la rebelión, pero la rebelión de los pluris a los que sí representas?", cuestionó.

Al hablar sobre el PAN y su vida interna, Anaya planteó una profunda renovación y regeneración. "Yo quiero un PAN fresco, un PAN moderno, un PAN renovado, un PAN que represente el futuro. Quiero un PAN ganador, no ganador para nosotros, ganador para los ciudadanos, para reducir las insustentables desigualdades sociales. Basta de pleitos, entre panistas", sostuvo.

Corral argumentó que si alguien ha



Fecha 31-JUL-2015

Página

pp-8

Sección Acción

actuado como el PRI y mucho más como el Partido Verde Ecologista es Ricardo Anaya, ya que siempre ha utilizado sus cargos públicos para promocionarse, además de utilizar recursos públicos de la Cámara de Diputados

para su campaña.

Dijo que la unidad se da sólo en la justicia. "Tengo los elementos que permiten afirmar que no hay regeneración posible en el Partido Acción Nacional, montado en un peculado; pero además

nós quieren llevar a la dicotomía de que unidad o democracia. No señores. La democracia sólo se concibe en la unidad, y la unidad sólo es en la justicia", dijo Javier Corral. ●

Cara a cara azul que buscó minar y reducir al oponente

JUAN ARVIZU

—juan.arvizu@eluniversal.com.mx

Concluye el debate de contraste, esgrimido con vehemencia, entre dos polemistas de Acción Nacional, por la presidencia de su partido. Frente a cámaras de televisión, en el auditorio principal de su organización, sin más público que diez invitados de cada uno, que salen al vestíbulo más impregnados de adrenalina que los contendientes: Ricardo Anaya y Javier Corral están listos para librar el posdebate, ahora rodeados por periodistas.

Sonríen, por separado a las cámaras de la prensa, posan con integrantes de su planilla, forman la “V” de la victoria y, como los pesos completos del boxeo, aseguran que han ganado la discusión, en la que cara a cara han intentado restar brillo y reducir estatura del oponente.

Allá adentro, en el auditorio Manuel Gómez Morín, Ricardo Anaya y Javier Corral tomaron posiciones frente al podio asignado, bajo reflectores de televisión, listos para abrir la transmisión justo a las 19:00 horas.

CRÓNICA

Junto a una bandera de Acción Nacional, y en un fondo azul, resaltan los rostros de un joven sonriente siempre, y de un hombre maduro, de bigote, de expresión, también alegre.

Anaya tiene 15 años de militante; Corral le dobla el registro.

La periodista Adriana Pérez Cañedo conduce el duelo, dentro del formato diseñado, y lo lleva minuto a minuto hasta el final, sin incidente alguno. Los dos políticos salen y declaran que están satisfechos del ejercicio, lo consideran la antesala de su triunfo, el 16 de agosto próximo.

Dentro del auditorio ha reinado la urbanidad panista. Anaya y Corral (siempre así, por el orden en que el sorteo designó el turno en sus intervenciones), tienen control de sus movimientos.

El queretano es un hombre delgado, de mediana estatura, de pelo cortísimo y lentes. Habla a las cámaras casi sin moverse y descarga su tensión, nunca en el rostro, sí en las manos que mueve de arriba abajo.

Desde el primer minuto cita a Corral en la dimensión de la confrontación: “No voy a permitir, Javier, que tú...”, y con singular alegría, el chihuahuense lanza sus primeros dardos, en una actitud *ad hoc* para un debate de políticos en televisión: sonreír, sonreír, sonreír.

El gran tribuno, que con sus ademanes ha abarcado el gigantesco salón de sesiones de la Cámara de Diputados, y la tribuna del Senado, se cifie al breve espacio que le permite el formato televisivo.

Sonreír, pero también convencer. Recurren a las expresiones felices del panismo, y ambos citan en cuatro

ocasiones cada uno a Manuel Gómez Morín, fundador de Acción Nacional, que se le reconoce en los confines de la patria, palabras que deben llegar a la audiencia azul.

Anaya mostró en pequeñas cartulinas evidencias —recortes de periódico, una foto, ilustraciones de encuestas— en apoyo de sus señalamientos, dirigidos a contestar los lances de Corral, a quien busca asociar con la beligerancia del tipo de Andrés Manuel López Obrador. “Te falta tomar Reforma”, desliza como en broma.

Contrastar es el juego y Corral, desprovisto de cartulinas, elabora imágenes al vuelo, como al señalar que cuando fue presidente de la Cámara de Diputados, a su contendiente “se le hincharon las manos de aplaudir a Enrique Peña Nieto”. Y una y otra vez, como los boxeadores que golpean para doblar al oponente en el cuadrilátero, dice que el queretano es impulsado “por el Consorcio”.

Otro recurso, mostrar al contendiente en apuros: “No te enojas, Javier”; que tiene como respuesta más adelante, la de “ya le entró el miedo, al que ya se comportaba como presidente (del partido)”.

Javier Corral insiste en que Anaya forma parte de los peores intereses del “Consorcio”.

Pesos pesados del arte de debatir, salen al vestíbulo, cada uno en su turno, sin compartir la foto, y con los suyos se dan un baño de gloria, la del flash. ●

ENTRE AZUL Y 'PACOMOCHES'

El Partido Acción Nacional no se decide. Por un lado busca renovarse, pero al

mismo tiempo se da a conocer que el candidato Francisco Rojas, es apoyado por todo el panismo

ENTRE AZUL Y 'PACOMOCHES'

El Partido Acción Nacional no se decide. Por un lado busca renovarse, pero al mismo tiempo se da a conocer que el candidato Francisco Rojas, es apoyado por todo el panismo

POR IMELDA GARCÍA
@imegarcia

“Pacomoches” lo volvió a hacer... En pleno proceso interno de su partido y apenas a unas horas de que los presidentes nacionales del PAN y el PRD le dieran su apoyo incondicional, Francisco Rojas Toledo fue visto nuevamente en un video tomando fajos de billetes a cambio de la promesa de obras en el municipio de Tuxtla Gutiérrez, Chiapas. “Te voy a dar todas las obras”, prometió Rojas a una persona que le daba el dinero, según reveló un video publica-

do por el diario *Reforma*.

El nuevo “moche” para Rojas consistió en un millón 400 mil pesos, según el dicho de quien entregaba el dinero.

El sujeto fue identificado más tarde por el propio Rojas como el empresario poblano Francisco Martínez, el mismo a quien había señalado a principios de junio, cuando *Reporte Indigo* reveló una primer entrega de dinero en una caja de zapatos.

A pesar de que ambos videos revelan a “Pacomoches” recibiendo dinero para financiar sus actividades de campaña a cambio de la asignación de obras en el municipio, el Partido Acción Nacional no tomó ninguna determinación para sancionar a su militante y más bien lo premió.

Primero, el Comité Ejecutivo Nacional anunció que comenzaría con el proceso de expulsión contra Rojas Toledo por "posibles actos de pública inmoralidad y constitutivos de delito".

Sin embargo, unos días después de que se diera a conocer el primer videoescándalo del panista, fue nombrado candidato del PAN a la alcaldía de Tuxtla Gutiérrez, capital de Chiapas.

Durante la campaña, a Rojas Toledo le fue recriminado el "moche", cuya filtración atribuyó a la guerra sucia por el proceso electoral.

El reclamo fue generalizado. Incluso, un grupo musical compuso una canción para el personaje; el tema se tocaba en

fiestas y restaurantes.

"Yo te vi, yo te vi, yo te vi robando", dice la canción, una adaptación a la música de la película Rudo y Cursi.

El resultado tan cerrado de la contienda contra Fernando Castellanos Cal y Mayor, el candidato a la alcaldía de la alianza PRI-PVEM-Nueva Alianza-Chiapas Unido, provocó que "Pacomoches" acusara un fraude masivo y su intención de hacer una huelga de hambre para defender su supuesto triunfo.

Gustavo Madero, presidente nacional del PAN, dio su apoyo incondicional a Rojas Toledo y acusó que en Chiapas había ocurrido "el robo del siglo" e impugnaron el resultado.

A este reclamo se unió Car-

los Navarrete, presidente nacional del PRD, con quien se prevé que el PAN haga alianzas para las próximas elecciones.

Los candidatos a la dirigencia del partido han omitido dar una postura respecto a las acciones de su compañero de partido.

Ricardo Anaya se negó a responder sobre el tema; Javier Corral afirmó que no condenaría el hecho porque no sabía si era auténtico o no.

Así, el PAN llega a la recta final de su proceso interno con un dilema: aplicar el combate a la corrupción y la impunidad, aquello de lo que tanto hablan en sus discursos, o permitir que los hechos hablen por sí mismos de la forma en que se conduce el segundo partido con más votantes en el país.

REUNIÓN

Panistas de NL dan su apoyo a Teresa García para la dirigencia estatal

[DAVID CASAS EN MONTERREY]

■ En busca de arrebatarse el control del PAN estatal a la llamada neocúpula, panistas tradicionales de la vieja guardia otorgaron su apoyo a Teresa García de Madero, quien busca la dirigencia estatal del partido en Nuevo León.

En una reunión en la que estuvieron nueve ex dirigentes estatales del albiazul como el ex gobernador Fernando Canales Clariond, se lanzaron contra los neopanistas los que, coincidieron, mandaron al partido a los sótanos.

Canales Clariond, ministro

de economía del gobierno de Vicente Fox, dijo que el PAN debe volver a las bases, pues el lenguaje de las urnas fue muy claro, muy contundente en las pasadas elecciones de junio.

“La ciudadanía de nuestro estado no está de acuerdo con lo que en los últimos años venía haciendo el PAN, esa lección la recibimos de forma muy clara”, añadió.

Para uno de los fundadores del partido, el ex líder Luis Santos de la Garza, la situación del PAN se debe a la complicidad y el apoyo tanto a nivel estatal-nacional que se le ha brindado a los nuevos grupos.

“El apoyo a la neocúpula mantiene al partido en una situación crítica que se reflejó en las pasadas elecciones, donde Acción Nacional perdió la gubernatura. Nunca pensamos que entrarán al partido piratas que se adueñaron del barco de Acción Nacional que tenía un

destino muy claro en favor de México”, explicó.

“Quien entraba al PAN era una gente honesta y creíamos que era cierto que al protestar cumplir los principios del partido los iban a cumplir. Ese fue el descuido y ya adentro esos piratas se apoderaron del timón, cambiaron el rumbo del Partido y nos mandaron a los sótanos”, aseveró Santos de la Garza.

Entre otros ex líder estuvieron Antonio Elosúa Muguerza, Raúl Garza Sloan, Eduardo Arias Aparicio, Fernando Canales Clariond, José Luis Coindreau, Rebeca Clouthier Carrillo, Sandra Pámanes y Pablo Emilio Madero Morelos.

A su vez, Teresa García de Madero también ex dirigente estatal, ex alcaldesa de San Pedro Garza García y ex embajadora de México en Canadá, confía en ganar la dirigencia del PAN.

CHIAPAS

Acusan incongruencia del PAN

● Dirigente del Verde señala que critican comicios, pero no dicen nada de sus "escándalos"

La dirigencia nacional del Partido Verde Ecologista de México (PVEM) condenó la "doble moral" del líder del PAN, Gustavo Madero, en torno al caso del ex candidato a la alcaldía de Tuxtla Gutiérrez, Francisco Rojas, quien fue exhibido en un video recibiendo un fajo de billetes.

A través de un comunicado, el vocero del instituto político, Arturo Escobar y

Vega, tachó de indignante la conducta de Madero Muñoz al señalar que se ha dedicado a desprestigiar un proceso electoral democrático mientras "encubre a un hombre de dudosa reputación que ha sido exhibido ya en dos ocasiones recibiendo dinero de dudosa procedencia".

Agregó que el dirigente panista se ha dedicado a menospreciar el voto ciudadano de los chiapanecos al aferrarse al deslegitimar los resultados electorales, a atentar contra las instituciones y las autoridades electorales al calificarlas de "sometidas", pero no ha logrado que su militante aclare el origen y destino del dinero que

recibió de parte de un presunto empresario poblano.

"Debería sentir vergüenza por desprestigiar instituciones y poner en duda el razonamiento de las autoridades electorales ante este proceso que a todas luces fue legítimo y transparente, sin embargo, se empeña en mantener en sus filas a un personaje vergonzoso y cínico", continuó.

Escobar y Vega recordó que se ha llamado a los presidentes del PAN y PRD a presentar pruebas legales que den sustento a su argumento contra los resultados de los comicios, no obstante dijo que no lo han hecho porque "no tienen fundamento". ● Redacción

■ Calumnioso, parte del anuncio sobre el ex candidato panista Francisco Rojas, señala TEPJF

Amonestación pública y multa al PRI por no respetar normas electorales

■ CLAUDIA HERRERA BELTRÁN

Por haber difundido anuncios sin respetar las normas electorales, el Partido Revolucionario Institucional (PRI) recibió una amonestación pública y también deberá pagar 175 mil 250 pesos.

La sanción más leve fue por difundir un anuncio de contenido calumnioso en contra de Francisco Rojas, ex candidato del Partido Acción Nacional a presidente municipal de Tuxtla Gutiérrez.

La sala regional especializada del Tribunal Electoral del Poder Judicial de la Federación (TEPJF) resolvió ayer que el promocional del PRI no calumnia a Rojas Toledo en relación con el señalamiento de que "gol-

pea a las mujeres", ya que enfrenta un proceso penal por los delitos de violencia familiar y lesiones en riña, que fueron noticia en los medios de comunicación.

En su sesión pública, los magistrados dijeron haber juzgado con perspectiva de género el anunciado llamado "Contrapropuesta", ya que censurar un acto de violencia a las mujeres sería tanto como no hacer visible una situación de interés público.

Dichos falsos

Sin embargo, consideraron que la afirmación, contenida en el mismo spot, de que Rojas es presunto homicida sí es calumniosa, porque existió un proceso en contra del panista por homicidio calificado en grado de

tentativa, pero no causó la muerte de alguien.

También señalaron que es falso el dicho de que haya recibido un *moche* de 20 millones de pesos, porque no hay elemento alguno que corrobore la veracidad de la entrega de tal cantidad.

La sala regional impuso la multa por más de 175 mil pesos, porque en un promocional identificó a Alicia Guadalupe Gamboa Martínez, ex candidata a diputada federal por el Distrito 4 de Durango, sólo como del PRI y no de la coalición con el Partido Verde Ecologista de México.

Con ello, los magistrados dieron cumplimiento a una orden de la sala superior del Tribunal, que evaluó como baja la sanción impuesta inicialmente por la llamada telesala por 14 mil pesos.

RECHAZO

“Indignante” la conducta de Madero: Partido Verde

DE LA REDACCIÓN
nacional@gmm.com.mx

El vocero nacional del Partido Verde, Arturo Escobar y Vega, consideró “indignante” la conducta de Gustavo Madero, líder nacional del PAN, quien rechaza los

resultados electorales en Chiapas, aunque su candidato a la alcaldía de Tuxtla Gutiérrez, Francisco Rojas, ha sido señalado por haber recibido dinero de procedencia dudosa.

“El señor Madero se ha dedicado a menospreciar

el voto ciudadano de los chiapanecos al aferrarse a deslegitimar los resultados electorales; a atentar contra las instituciones y las autoridades electorales al calificarlas de “sometidas”, pero no ha logrado que su

SEÑALAMIENTO

Francisco Rojas, excandidato del PAN a la alcaldía de Tuxtla Gutiérrez, ha sido exhibido en dos videos en redes sociales, recibiendo dinero de personas desconocidas.

militante responda la cantidad exacta, la procedencia y el uso de las fuertes cantidades de dinero que recibió de parte de un presunto empresario poblano”, expresó.

Escobar y Vega dijo que ha llamado a los presidentes del PAN y PRD a presentar pruebas legales que den sustento a su argumento contra los resultados de los pasados comicios, exhorto que no ha tenido respuesta porque “que la contienda la perdieron en las urnas”.

Rechazan fusión con algún otro partido

Irá el PT con López Obrador
en 2018, afirman diputados

Fernando Damián/México

El Partido del Trabajo (PT) respaldará la candidatura presidencial de Andrés Manuel López Obrador en 2018, sin considerar una fusión con alguna otra fuerza política.

Así lo señalaron los diputados petistas Magdalena Núñez y Javier Gutiérrez, después de que el presidente nacional del PRD, Carlos Navarrete, afirmara que su partido dio luz verde al inicio de conversaciones con el PT para discutir la fusión de

ambos partidos.

Ello, ante la probable pérdida del registro petista por no alcanzar el mínimo de 3 por ciento de la votación en las elecciones del pasado 7 de junio.

En conferencia de prensa, Núñez y Gutiérrez confiaron en la supervivencia del PT y convocaron desde ahora a un frente político electoral de izquierda para competir por la Presidencia dentro de tres años.

"Para nosotros, el licenciado López Obrador es y sigue siendo el líder mejor posicionado y el

que no tenemos ninguna duda que será Presidente de México en las elecciones de 2018, y reiteramos la decisión del Partido del Trabajo de seguir impulsando su candidatura y, lo dijimos de tiempo atrás, será nuestro candidato en 2018", puntualizó Núñez.

Negó que el registro del partido dependa de una figura como López Obrador y señaló que no se trata de respaldar incondicionalmente a una persona en lo individual, sino de coincidir y compartir un proyecto de nación con otras fuerzas progresistas.

Gutiérrez remarcó a su vez que el PT mantiene la lucha jurídica ante el Tribunal Electoral del Poder Judicial de la Federación (TEPJF) para conservar su registro y confió en que la resolución favorezca a su partido.

"Nosotros como partidos estamos en la vía legal en los juzgados y no está en nuestra agenda ver la posibilidad de una fusión con ningún otro partido y queremos subrayar que sí, en cambio, estamos nosotros exigiendo que al INE se le lleve a cabo una auditoría externa, porque sus fallos cibernéticos nos ponen a nosotros en una situación difícil", dijo.

Los diputados federales confirmaron que su partido llevará a cabo una serie de acciones políticas, incluso marchas y movilizaciones, en defensa de su registro nacional y del principio superior de la democracia que a su juicio se pretende vulnerar con su extinción. M

También MC y Morena van por 'fusión' con el PT

● El partido en peligro de perder su registro tiene una militancia de 488 mil 104 afiliados y logró un millón 134 mil 447 votos en junio pasado

MISAEAL ZAVALA

—politica@eluniversal.com.mx

A unos meses de que arranque el proceso electoral 2016 en 13 estados, los partidos Movimiento Ciudadano y Morena buscan allegarse a la estructura del Partido del Trabajo (PT), instituto que está en vías de perder su registro.

El PRD había confirmado pláticas en tal sentido, pero luego su dirigente nacional se retractó.

Aunque el PT es uno de los partidos de izquierda con menor fuerza, significa un botín generoso. Cifras del INE indican que en 2015 recibirá financiamiento público de 389 millones 740 mil 205 pesos, cuenta con 488 mil 104 afiliados y en las pasadas elecciones logró un millón 134 mil 447 votos.

En este sentido, en caso de fusionarse con cualquier partido, la Ley General de Partidos Políticos, en su artículo 93, dice que "los derechos y prerrogativas que correspondan al nuevo partido le serán reconocidos y asignados tomando como base la suma de los porcentajes de votación que los partidos fusionados obtuvieron en la última elección para diputados federales".

De acuerdo con Ricardo Cantú Garza, diputado federal por el Partido del Trabajo, no sólo el perredismo ha buscado una fusión con su partido; también el partido dirigido por Dante Delgado, Movimiento Ciudadano.

"Supiéramos invitó, en su momento, Movimiento Ciudadano a una fusión", expresó. Sin embargo, aclaró que a corto plazo no existe la posibilidad de una fusión con partido alguno, pero a largo plazo sí están abiertos a conformar alianzas o fusiones con las fuerzas de izquierda y progresista para las elecciones de 2016 y presidenciales de 2018.

Al respecto, el secretario de Organización y Acción Política del partido Movimiento Ciudadano (MC), Jorge Álvarez Máñez, declaró que se han registrado pláticas entre el líder de su partido, Dante Delgado, y Alberto Anaya, dirigente del PT, aunque van encaminadas a solidarizarse por la situación que viven los petistas ante la posible pérdida de su registro como partido político nacional al obtener menos

del 3% de la votación federal.

Álvarez Máñez expuso que el partido naranja no está en la lógica de construir "acuerdos sobre las cenizas de un partido fraterno" como lo es el Partido del Trabajo.

De la misma manera, el legislador petista Ricardo Cantú Garza aseguró que Morena tiene un acercamiento sigiloso con el PT para conformar alianzas en 2016. ●

PT en números



● **Senadores.** Cuenta con seis escaños en la Cámara Alta



● **Diputados.** Formará una bancada de 11 legisladores de mayoría; falta definir cuántos plurinominales



● **Población que gobierna.** 57 municipios que comprenden un total de un millón 73 mil 261 habitantes



● **Afiliados.** Reporta un padrón de 488 mil 104 simpatizantes



● **Votos recibidos.** El pasado 7 de junio captó un millón 134 mil 447 sufragios (2.84%)



● **Recursos.** Este año el partido recibió financiamiento público por 389 millones 740 mil 205.97 pesos

ELECCIONES PARTIDOS

El PT admite que en el mediano plazo es necesaria la fusión

Cantú dice que la izquierda debe hacer alianzas para los comicios de 2018

POR ISABEL GONZÁLEZ

lga@gimm.com.mx

El Partido del Trabajo (PT) reconoció que a mediano plazo los partidos de izquierda en el país tendrán que "fusionarse o aliarse", debido al nivel de competencia que implicará la disputa por la Presidencia de la República en 2018.

Si se trata de una alianza electoral o de una fusión orgánica entre partidos, eso dependerá del nivel de madurez y conciencia que tenga cada una de las fuerzas progresistas, consideró Ricardo Cantú, integrante de

la dirigencia nacional del PT, al señalar que la próxima semana su partido responderá formalmente a la invitación del PRD de fusionarse si no conservan el registro como partido político nacional.

"Vemos que a mediano plazo, y sobre todo ante el proceso electoral de 2018, va a ser muy importante que las izquierdas y los partidos progresistas en México busquemos la unidad a nivel de alianzas o a nivel de fusión, dependiendo de las condiciones y el grado de madurez y conciencia que alcancemos, pero es un tema que creemos más de mediano que a corto plazo".

De si piensan mantener su alianza electoral con el PRD para el año entrante, el también legislador petista aseguró que la misma segui-

rá, además de que buscarán, con ese mismo propósito, al Movimiento Regeneración Nacional y a Movimiento Ciudadano.

"Fusión antes del 20 de agosto, no; hasta el miércoles nosotros resolveríamos formalmente, en la reunión de nuestra dirección, este tipo de acuerdos o posibles reuniones", indicó Cantú.

NAVARRETE RECUA

Carlos Navarrete, presidente del PRD, matizó sobre la posible fusión con el PT, al aclarar que no hay acuerdos ni conversaciones, pues sólo fue propuesta de su partido.

En entrevista para **Grupo Imagen Multimedia**, el perredista explicó que el CEN del PRD lo autorizó para que planteara la propuesta al PT e iniciara conversaciones.

"En la prensa ocurrió como si ya fuera un hecho la fusión orgánica entre el PRD y el PT, y la verdad no existe nada, no existen conversaciones, no existen acuerdos".

Al concluir este proceso el 23 de agosto, dijo, el PT tendrá que tomar una decisión.

Aún confían en conservar el registro

El Partido del Trabajo (PT) aún confía en que en los próximos días el Tribunal Electoral del Poder Judicial de la Federación (TEPJF) le dará la razón y le asistirá el derecho de seguir siendo partido político nacional, afirmó Pedro Vázquez, representante de ese instituto político ante el Instituto Nacional Electoral (INE).

Vázquez afirmó en entrevista para **Grupo Imagen Multimedia** que lo que "estamos buscando es que esos votos del PT se reconozcan. No queremos que nos den, pero también nuestra defensa es para que no nos quiten, porque estamos seguros y convencidos que tenemos los votos suficientes para mantener el registro".

— De la Redacción

■ El tribunal anuló la votación en cuatro ciudades y las nuevas cifras nos favorecen, afirma

Asegura el PT que decisión del TEPJF le permite mantener el registro como partido

■ Petistas marchan en Cuernavaca para exigir que se les “devuelvan” 37 mil sufragios

■ ENRIQUE MÉNDEZ

La bancada del Partido del Trabajo (PT) en la Cámara de Diputados afirmó que cuatro salas regionales del Tribunal Electoral del Poder Judicial de la Federación (TEPJF) anulaban la votación en casillas de igual número de ciudades, y con las nuevas cifras “se confirma el registro nacional” de ese instituto político.

En conferencia de prensa, los diputados Magdalena Núñez Monreal y Javier Gutiérrez Reyes aseguraron que ahora el PT sólo espera que el TEPJF ratifique los fallos que, indicaron, están disponibles para su consulta en Internet.

“El Partido del Trabajo confirma su registro nacional, puesto que con ello superaremos 3.02 por ciento de la votación, cifra que coincide con la que diera a conocer el propio consejero presidente del Instituto Nacional Electoral (Lorenzo Córdova), el 7 de junio por la noche”, dijo Núñez Monreal.

Refirió que las sentencias emitidas al respecto por las salas regionales del Distrito Federal, Guadalajara, Monterrey y Toluca son públicas y a partir de la información que su partido cotejó no perdieron el registro.

Por su parte, Gutiérrez Reyes rechazó que exista la intención del PT de fusionarse con el Partido de la Revolución Democrática

(PRD), como declaró el miércoles el presidente del sol azteca, Carlos Navarrete Ruiz. “No tenemos contemplada ninguna fusión con ningún partido”, insistió.

En Cuernavaca, unos 400 militantes del PT marcharon de la glorieta de Tlaltenango a la delegación del Instituto Nacional Electoral para rechazar que se retire el registro nacional del partido. Solicitaron que se haga una auditoría a la elección pasada, porque, aseguraron, les “robaron 37 mil votos”.

Los manifestantes, encabezados por el regidor de Cuernavaca e integrante del comité estatal del PT en Morelos, Gerson Rodríguez, aseguró que con esta marcha, que concluyó en un mitin frente a las instalaciones de la delegación del INE en Morelos, exigen que se respete el registro del PT, y que en tanto no haya un resolutive final respeten la autonomía partidista, pues, dijo, ya han tratado de intervenir sus cuentas y han puesto a un supervisor que vigile al PT nacional.

“Estamos luchando y peleando

por el registro nacional del PT, al mismo tiempo pedimos que se haga una auditoría a la elección pasada, porque nos robaron, cuando se cayó el sistema, 37 mil votos”, afirmó el regidor de Cuernavaca.

Además, en un boletín que repartieron a los representantes de los medios de comunicación, los petistas aseguraron que “el robo de

los 37 mil votos al PT el pasado 11 de junio es muestra de que existe una línea política que dicta nuestro destierro en venganza por haber votado desde el Congreso contra las reformas privatizadoras, como la energética, la educativa, laboral y fiscal. Somos y seremos un partido que estará siempre del lado del pueblo y en contra de las leyes que someten económicamente a las y los mexicanos”.

En Morelos, según Gerson Rodríguez, el PT obtuvo 5.4 de la votación total, y además se llevó una diputación local por la vía plurinominal; una alcaldía (Tlalnepantla) y 11 regidurías.

CON INFORMACIÓN DE RUBICELA MORELOS CRUZ, CORRESPONSAL

INSTITUTO ELECTORAL DEL DF

Destruirán 10 toneladas de material

POR CINTYA CONTRERAS*cintya.contreras@gtm.com.mx*

El Instituto Electoral (IEDF) destruirá diez toneladas de materiales utilizados en la elección del pasado 7 de junio, como canceles modulares, urnas, bases porta urnas y cajas-paquete electorales en mal estado, ya que no servirán para otro ejercicio ciudadano.

El IEDF tiene hasta seis meses después de la elección



Los retos en el IEDF han sido superados, por lo que es momento de seguir trabajando para promover una corresponsabilidad cívica.”

OLGA GONZÁLEZ MARTÍNEZ

CONSEJERA ELECTORAL

para destruir la documentación (la cual acaba de digitalizar) y material electoral que ya no se pueda usar, con excepción de las boletas.

En sesión ordinaria, el

Consejo General determinó que la Secretaría Administrativa elegirá la empresa que realice el trabajo conforme a la normatividad ambiental.

A casi dos meses de los

comicios, coincidió en que el proceso electoral reveló áreas que requieren trabajo para mejorar, como el uso de conteos rápidos, la participación de observadores internacionales, candidaturas independientes y paridad de género.

También aprobó por unanimidad la designación de Salvador Macías como titular de la Unidad Técnica de Comunicación Social, Transparencia y Protección de Datos Personales.

Planea INE, sin base cero, gasto para 2016

- Sólo considerará ese factor para realizar proyectos especiales
- Prerrogativas de los partidos serán similares a las actuales

CARINA GARCÍA

—carina.garcia@eluniversal.com.mx

El Instituto Nacional Electoral (INE) inició la planeación de su gasto 2016, en el que no considerará presupuesto base cero, salvo para realizar sus proyectos especiales.

Debido a que por ley las prerrogativas de los partidos políticos son intocables, el próximo año les entregarán, cuando menos, tres mil 900 millones de pesos, esto sin importar el número de fuerzas políticas que conserven su registro.

En reunión de la Comisión Temporal de Presupuesto del Instituto Nacional Electoral, Bogart Montiel Reyna, titular de la Dirección Ejecutiva de Administración (DEA) del instituto, planteó que dado que éste es un organismo autónomo, "no está obligado a presupuesto base cero", aunque de forma natural aplicará parcialmente ese criterio.

El proyecto de presupuesto del INE, que considera tipo de cambio de 15 pesos por dólar e inflación de 4%, será votado en sesión el 30 de agosto, para enviarlo a la Secretaría de Hacienda y Crédito Público (SHCP) y sea turnado a la Cámara de Diputados.

El gasto del INE se divide en presupuesto base, recurso que se requiere para la operación regular del organismo y es estable, y el presupuesto para proyectos especiales, en el que se prevén los gastos para organización elec-

toral, modernización inmobiliaria u otros de coyuntura.

Será en este apartado de proyectos donde el INE partirá de cero para su planeación presupuestal, y en él se contempla incluir gastos para cumplir las nuevas facultades que le confirió la reforma electoral.

Así, aunque 2016 no es año electoral federal, el INE estará obligado a gastar en capacitación electoral y ubicación de casillas para 13 entidades en las que se realizarán comicios locales, pero se trabaja aún en las proyecciones, informó el consejero Benito Nacif, presidente de la Comisión.

Las áreas de Capacitación y Educación Cívica están haciendo la planeación financiera de esta nueva atribución del INE, ejercerla implicará hacer cargo de capacitadores, supervisores e instalación de consejeros locales y distritales en esas entidades, que son los que tienen las atribuciones para la ubicación de las casillas".

"El INE tratará de que su gasto sea sólo como una estrategia de planeación hacia el 2018, es decir, que constituya parte de un plan para enfrentar las elecciones"

**DOCUMENTO ANTEPROYECTO
DE BASE 2016**

"Es la primera vez, después de la reforma electoral, en que este aspecto del modelo comienza a operar", explicó, aunque el INE también podría decidir delegar esas atribuciones.

Además se presupuestarán "proyectos de modernización en el Registro Federal de Electores (RFE), credencialización en el extranjero y renovación inmobiliaria".

Respecto a la bolsa para los partidos, el consejero recordó que ésta no se ve afectada por el número de los que conserven el registro, y se calcula a partir de dos variables: el tamaño del padrón y el salario mínimo vigente para el Distrito Federal.

Por esta razón, se estima que será muy similar a la bolsa de gasto ordinario actual, que es de tres mil 909 millones de pesos.

De acuerdo con el documento Anteproyecto de Base 2016, entregado a los consejeros electorales por la DEA, el INE tratará de que el crecimiento de su gasto sea "sólo como una estrategia de planeación hacia el 2018, es decir, que constituya parte de un plan para enfrentar las elecciones" presidenciales.

Otros objetivos serán contener los costos asociados a congresos y convenciones, y que el crecimiento del capítulo 1000 de servicios personales, sea "sólo por efecto inflacionario y regularización de honorarios eventuales a honorarios permanentes", además de atajar gastos "que se perpetúen en el tiempo, salvo lo indispensable". ●

INE presenta metodología para elaborar presupuesto

NOTIMEX

nacional@gimm.com.mx

La Comisión Temporal de Presupuesto del INE dio a conocer la metodología que seguirá para la elaboración del Presupuesto para el Ejercicio Fiscal 2016 del órgano electoral, misma que deberá tomar en cuenta la inflación y el tipo de cambio.

En sesión extraordinaria, el consejero electoral Benito Nacif informó que

los gastos de operación del INE, sin incluir el monto que le corresponde a los partidos políticos, se compone de dos partes: el llamado presupuesto base y el relativo a los programas especiales.

Aclaró que en el presupuesto destinado a los proyectos especiales, como los de tipo electoral, "el INE trabaja a partir del método (...) de Presupuesto Base Cero, porque empezamos realmente de cero".

Sin embargo, en el presupuesto base o histórico que contempla las actividades regulares del INE se trabajará bajo los rubros de racionalidad y disciplina presupuestal, al evitar duplicar actividades.

Recordó que derivado de la Reforma Electoral 2014, el INE cuenta con nuevas atribuciones, como son capacitación electoral, la ubicación de casilla única y fiscalización de todos los procesos federales y locales.

Indicó que si bien el próximo año no hay contienda federal sí tendrán lugar 12 comicios locales, lo que implicará destinar parte de su presupuesto a los rubros anteriores.

Recordó que el costo que implica instalar la llamada casilla única, se divide en partes iguales entre el INE y los Organismos Públicos Locales Electorales (OPLE).

Nacif Hernández resaltó que el presupuesto del

INE deberá contemplar también los proyectos de modernización del instituto, particularmente los relativos al Registro Federal de Electores (RFE) y los inmobiliarios.

El también presidente de la comisión comentó que el propósito de presentar la metodología a los representantes de los partidos políticos es que conozcan bajo qué criterios se conformará el presupuesto del INE para 2016.

FACULTADES

Tras la Reforma Electoral, el INE cuenta con nuevas atribuciones, como es la fiscalización de todos los procesos federales y locales, entre otras.

SE TENDRÍAN QUE EROGAR MÁS DE MIL 500 MILLONES DE PESOS, DIJO EL PRESIDENTE DEL INE EN EL ESTADO

Descartan uso de urnas electrónicas para elecciones en Hidalgo, por su alto costo

[ROSA GABRIELA PORTER]

CRÓNICA Hidalgo

■ Instaurar boletas electrónicas para el proceso electivo de 2018 costaría más de mil 500 millones de pesos, aproximadamente, por tanto el consejero presidente de la Junta Local del Instituto Nacional Electoral (INE), José Luis Ashane Bulos, consideró que implementar esta tecnología resultaría muy caro para la próxima contienda presidencial, por tanto

descartó el uso del voto digital.

Según la respuesta enviada por la Dirección Ejecutiva de Organización Electoral, UE/15/03038 del Sistema Infomex, el precio de fabricación de una boleta electrónica es de 10 mil 387.12 pesos, en una producción industrial.

Cuestionado sobre la posibi-

lidad de implementar esta tecnología para el proceso electoral de 2018, el consejero presidente en Hidalgo sostuvo que sería imposible por el alto costo que eventualmente represen-

taría adquirir más de 140 mil urnas electrónicas.

“Es decir, en caso de que la autoridad electoral tomara en cuenta esta plataforma digital para la próxima contienda federal, tendría que erogar cerca de mil 547 millones 680 mil 880 pesos para instalación de 149 mil casillas, además de recursos extraordinarios en capacitación, difusión, etcétera.

“No creo que se implemente para el próximo proceso electoral, el resultado de la prueba piloto fue bueno, pero sí quiero de-

cir que es muy caro dotar con más de 140 mil boletas electrónicas, es un costo elevado y creo que si hablamos para el 2018 será imposible”.

Para la contienda del pasado 7 de junio el INE efectuó una prueba piloto para el uso de este instrumento de votación electrónica en los distritos: 03 de Aguascalientes, 02 de Chihuahua y 04 de Hidalgo, en total instalaron 994 de mil 243 que estaban proyectadas.

La participación fue de 56 mil 622 ciudadanos, el 55.50 por ciento fueron mujeres y el resto hombres.

Los resultados de esta prueba piloto exhiben que el 26.52 por ciento de ciudadanos que utilizaron la boleta electrónica se identifica con el Revolucionario Institucional (PRI), mientras que 17.12 por ciento simpatiza con Acción Nacional (PAN) y el 15.12 por ciento prefirió al Partido de la Revolución Democrática (PRD).

“No contamos con esa tecnología en Hidalgo, las que se usaron para este año son propiedad del INE”.



Va 'Piojo' de bajada... y a iFepade!

DANIEL REYES

MONTERREY.- Los problemas de Miguel Herrera no termina-

ron con su despido de la Selección Nacional.

Agentes del Ministerio Público adscritos a la Fiscalía Especializada para la Atención de Delitos Electorales (FEPADE) acudieron ayer a la casa de "El Piojo" en San Pedro, Nuevo León, para dejarle un citatorio, confirmó la dependencia.

Herrera fue citado para el próximo martes para declarar por los mensajes que publicó en su cuenta de Twitter en los

que promovió al Partido Verde durante la jornada electoral del 7 de junio.

Los agentes arribaron al mediodía a la vivienda, donde deslizaron el documento por debajo de la puerta.

"El Piojo" llegó a Monterrey la noche del martes, apenas unas horas después de ser despedido del Tri por agredir a un comentarista de televisión.

De acuerdo con fuentes, la familia de Herrera reside en

San Pedro desde que el técnico estuvo en Rayados, equipo que dirigió de 2004 a 2007.

"El Piojo" es parte de la averiguación previa 751/AP/FEPADE/2915, que la FEPADE abrió luego de que varias personalidades publicaran en Twitter mensajes a favor del PVEM en plena jornada electoral.

El INE ha expresado que los tuits no sólo violaron la veda electoral, sino que se trató de una campaña concertada en favor de un partido político.

Anulan casillas y se confirman resultados

JOHANA ROBLES

—johana.robles@eluniversal.com.mx

El pleno del Tribunal Electoral del Distrito Federal (TEDF) aprobó la anulación de casillas para la elección de diputados locales de mayoría relativa en delegaciones como Gustavo A. Madero e Iztapalapa por diversas irregularidades; sin embargo, los cambios no afectaron los resultados del pasado 7 de junio.

Se anuló la votación de 39 casillas

en cinco distritos locales de Gustavo A. Madero y Xochimilco, que no modificó los resultados.

“Los ciudadanos que fungieron como funcionarios de casillas no aparecen en el encarte ni son de la sección, por lo que su actuación puso de manera significativa en riesgo los principios de legalidad y certeza en la recepción de la votación”, se leyó en la sentencia.

Si bien se cambiaron los resultados del cómputo distrital no se mo-

dificaron los ganadores de las diputaciones locales de mayoría relativa. Los cambios en los números deberán ser tomados en cuenta para la reasignación de los diputados locales de representación proporcional (los llamados plurinominales).

El presidente del TEDF, Armando Hernández, confirmó que en varios distritos electorales, en la elección de diputados de mayoría relativa, se anularon casillas pero no se modificaron resultados.

Ayer, el Instituto Electoral del Distrito Federal (IEDF) avaló destruir de 10 toneladas de papelería electoral, que no es susceptible de ser reutilizada. ●

