

INFORMACIÓN ALDF



Para su consulta vía Internet ingresa a la página

www.asambleadf.gob.mx

Fecha 01-DIC-2015

Página 36

Sección Capital

Propone GDF gasto de \$177 mil millones

DE LA REDACCIÓN

El Proyecto de Presupuesto de Egresos 2016 para el Distrito Federal considera ejercer 177 mil 834 millones de pesos, es

decir, 8 mil 612 millones más que este año, lo que significa un incremento de 5.09 por ciento nominal y de 1.99 por ciento en términos reales; además, por segundo año consecutivo no habrá incremento a impuestos ni se crearán nuevos.

La propuesta, que fue entregada ayer a la Asamblea Legislativa del Distrito Federal, fija un techo de endeudamiento de 4 mil 500 millones de pesos, 500 millones menos que el aprobado para

2015, lo que implica una ruta de estabilidad en esta materia, señaló el gobierno capitalino.

Asimismo, considera un crecimiento de 7.4 por ciento en el gasto de inversión; además, establece una reducción de 6 por ciento en materiales y suministros, así como una contención en el rubro de servicios generales, con un incremento de 0.9 por ciento.

El documento señala que la capacidad del Gobierno del Distrito Federal para "mantener una

mezcla de ingresos sustentada en su esfuerzo fiscal propio permitirá el financiamiento de dicho presupuesto", complementado con recursos federales ya aprobados, como el Fondo de Aportaciones para la Infraestructura Social, con 820 millones de pesos, y el Fondo de Capitalidad, con 4 mil millones de pesos.

La documentación del paquete económico 2016 está disponible para consulta en la página de la Secretaría de Finanzas (www.finanzas.df.gob.mx).

Fecha 01-DIC-2015

Página 2

Sección Metropoli

GDF: presupuesto de 177 mmdp para 2016

PHENÉLOPE ALDAZ

phenelope.aldaz@eluniversal.com.mx

El Gobierno del Distrito Federal proyectó para 2016 un presupuesto por 177 mil 834 millones de pesos, lo que significa 8 mil 612 millones de pesos más, con respecto de este año.

De acuerdo con el gobierno capitalino, el presupuesto del siguiente año contempla un incremento de 5.09% en términos nominales y de 1.99% en términos reales. Además, descarta el incremento o la creación de nuevos impuestos.

"Es importante destacar que di-

cho aumento se da en un entorno económico complicado, determinado por las limitaciones fiscales producidas por la dinámica del mercado petrolero y la moderación en las expectativas generales de crecimiento", destaca.

En el documento, que se entregó ayer por la noche a la Asamblea Legislativa del Distrito Federal (ALDF), se consideran partidas federales como el Fondo de Aportaciones para la Infraestructura Social (FAIS), por 820 millones de pesos; 4

mil millones de pesos por Fondo de Capitalidad y 4 mil 500 millones de pesos referentes a deuda.

De acuerdo con el Gobierno del Distrito Federal el presupuesto contempla un crecimiento real de 7.4% en materia de inversión y una reducción de 6% en el rubro de materiales y suministros.

El Paquete Económico 2016 se integra por cuatro documentos: Desempeño Económico del DF y Perspectivas 2016; iniciativa de Ley de Ingresos; iniciativa para reformar el Código Fiscal, y Proyecto de Presupuesto de Egresos. ●

Recaudaría más el GDF sin aumentar impuestos

DALILA SARABIA

Para el ejercicio fiscal 2016, el Gobierno del Distrito Federal apuesta por aumentar la recaudación para complementar su gasto anual, sin incrementar los impuestos.

Así lo confirmó ayer Edgar Amador, Secretario de Finanzas de la Ciudad, al entregar el Paquete Económico para el Ejercicio 2016 a las Comisiones Unidas de Presupuesto y Hacienda de la Asamblea Legislativa.

“Vamos a depender mu-

cho del presupuesto fiscal propio de la Ciudad (...) el Presupuesto no contiene ningún nuevo tributo ni contiene ningún incremento en los impuestos locales.

“Estamos seguros que con su apoyo, con sus trabajos, con el nivel de cumplimiento de los capitalinos y con el esfuerzo en materia de austeridad (...) vamos a poder darle juntos a la Ciudad un buen presupuesto y un buen ejercicio para el año fiscal 2016”, señaló Amador durante la entrega del Paquete Presupuestal.

Entre los rubros donde

mayor recaudación se prevé se encuentra el Impuesto Sobre la Nómina, en donde se proyecta una recaudación de 15 mil millones de pesos y el Impuesto Predial con 13 mil millones de pesos.

Para este 2016, el Gobierno de la Ciudad solicitó a la Asamblea Legislativa le autorice un presupuesto de 177 mil 834 millones de pesos.

Dicha cifra representa un incremento de 8 mil 612 millones de pesos, 5.09 por ciento más, respecto al presupuesto autorizado para 2015.

Va por más

El GDF entregó a la Asamblea el Paquete Económico para 2016.

177,834



Edgar Amador

Edgar Amador acudió ayer a la Asamblea.

millones de pesos proyecta ejercer en el Presupuesto de Egresos.

- Recursos federales incluidos: 820 millones de pesos del FAIS y 4 mil millones de pesos del Fondo de Capitalidad.
- El techo de endeudamiento incluido es de 4 mil 500 millones de pesos, menor a los 5 mil millones de pesos de 2015.

5.9% más que 2015 Presupuesto: solicita GDF 177 mil mdp

Illich Valdez/México

El Gobierno del Distrito Federal solicitó a la Asamblea Legislativa un presupuesto

de 177 mil 834 millones de pesos para 2016, lo cual representa un incremento de 8 mil 612 millones de pesos respecto a lo autorizado en 2015. En términos porcentuales, esto es 5.9 por ciento nominal.

El secretario de Finanzas del Distrito Federal, Edgar Amador, entregó el paquete presupuestal a los diputados y señaló que le apuestan a tener una mayor recaudación, sobre todo en Impuesto

millones de pesos y en predial con 13 mil millones.

Sobre predial dijo que se espera captar 2 mil millones más que lo estimado para 2015, con una política de recaudación fiscal adecuada y con una correspondencia importante en el nivel de cumplimiento.

Dijo que el incremento presupuestado es porque se esperan mayores ganancias y a la fortaleza fiscal de la ciudad.

“Le apostamos a una mayor recaudación y a un grado de

cumpliendo de los contribuyentes”, afirmó.

Leonel Luna, presidente de la Comisión de Gobierno en la ALDF, recibió el paquete económico y señaló que que esperan un presupuesto equitativo. El texto será entregado al diputado Mauricio Toledo, presidente de la Comisión de Presupuesto, e incluye la iniciativa de Ley de Ingresos, reformas al Código Fiscal, la Ley de Egresos y el proyecto de Presupuesto 2016. M

PRESUPUESTO 2016

El GDF quiere 8,612 mdp más

Representa un
incremento 5.09
por ciento mayor en
términos nominales

POR GEORGINA OLSON
georgina.olson@gmm.com.mx

Un aumento de ocho mil 612 millones de pesos para 2016 propuso la Secretaría de Finanzas del Distrito Federal en el Proyecto de Presupuesto de Egresos, el cual entregó ayer por la noche el titular de la dependencia Edgar Amador, al presidente de la Comisión de Presupuesto y Cuenta Pública de la Asamblea Legislativa del Distrito Federal (ALDF), Mauricio Toledo.

El total del presupuesto pretendido para 2016 es

de 177 mil 834 millones de pesos, lo que representa un aumento de 5.09 por ciento nominal comparado con el presupuesto de este año y de 1.99 por ciento en términos reales.

El Paquete Económico que entregó Amador después de las 22:30 horas incluye el Documento de Desempeño Económico del DF y Perspectivas 2016, la Iniciativa de Ley de Ingresos para el Ejercicio Fiscal 2016, la Iniciativa de Decreto de

177
MIL
millones de pesos es el total del presupuesto

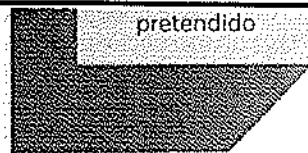

Reformas al Código Fiscal y el Proyecto de Presupuesto de Egresos 2016.

"Tenemos eficiencia en la recaudación, un muy buen desempeño en la recaudación del impuesto sobre nómina, Impuesto predial. Hemos pasado de 3,600 puntos de recauda-

ción al inicio del sexenio a casi 7,000; eso ha hecho que el nivel de cumplimiento de los contribuyentes de la ciudad se haya potenciado", consideró el funcionario en entrevista.

Por esa razón, dijo, el DF es la única entidad del país donde la mayor parte del presupuesto se financia con recursos locales, lo que permitió proponer un presupuesto mayor al de 2015 a pesar de la caída en los precios del petróleo.



Foto: Especial
El secretario de Finanzas entregó el Paquete Económico a la Comisión de Presupuesto y Cuenta Pública de la ALDF.

**Presupuesto
histórico para
el GDF en 2016**

- Será de 177 mil mdp
- No habrá más gravámenes

POR ANA MARÍA LOZADA



Plantea Gobierno del DF 177 mil 832 mdp de PRESUPUESTO 2016

■ Es un monto histórico y ratifica que no habrá aumento de impuestos ni creación de otros

POR ANA MARÍA LOZADA
Y ALBERTO GONZÁLEZ

El proyecto presupuestario de 2016 del Distrito Federal propone un monto histórico de 177 mil 834 millones de pesos, lo cual representa un incremento de 8 mil 612 millones de pesos en términos nominales con respecto del presupuesto autorizado para este año.

El Gobierno, a través de la Secretaría de Finanzas, entregó a la Asamblea Legislativa del Distrito Federal su iniciativa de Paquete Económico para el próximo año conforme a lo estipulado en la ley.

Destaca que en términos porcentuales el incremento solicitado es de 5.09 por ciento nominal, y de 1.99 por ciento en términos reales.

Cabe mencionar que dicho aumento se da en un entorno económico complicado, determinado por

La
iniciativa
de Paquete
Económico
fue enviada
a la ALDF

Fecha 01-DIC-2015

Página P.P-1-4

Sección CIUDAD

las limitaciones fiscales producidas por la dinámica del mercado petrolero y la moderación en las expectativas generales de crecimiento.

Además, en un marco local en donde, por segundo año consecutivo, la Ciudad de México ofrece a sus habitantes un marco fiscal sin incremento en las tasas impositivas ni la creación de nuevos tributos.

La Secretaría de Finanzas destaca la capacidad del Gobierno del Distrito Federal para mantener una mezcla de ingresos sustentada principalmente en su esfuerzo fiscal propio, lo cual permitirá el financiamiento de dicho presupuesto, complementado por los recursos aprobados en el Presupuesto de Egresos de la Federación.

En este punto destaca por tercer año consecutivo, el Fondo de Aportaciones para la Infraestructura Social (FAIS), el cual alcanza los 820 millones de pesos, y el Fondo de Capitalidad, con cuatro mil

millones de pesos.

De igual manera, señala que el techo de endeudamiento incluido en el presupuesto es de 4 mil 500 millones de pesos, menor a los cinco mil millones de pesos a ser ejercidos en 2015, observando una ruta de estabilidad en la trayectoria de la deuda pública de la capital mexicana.

El presupuesto tiene previsto un crecimiento real del gasto en el capítulo de inversión de 7.4 por ciento, un dinamismo significativamente superior al del crecimiento general, priorizando así la atención a las necesidades de bienes y servicios públicos que se requieren.

La racionalización del gasto público es el eje para incrementar la eficiencia del presupuesto, el cual incluye una reducción importante (de 6 por ciento en términos reales), en el rubro de Materiales y Suministros y la contención en el rubro de Servicios

Generales, con un incremento de solo 0.9 por ciento en términos reales, reflejando la estrategia de austeridad y gasto eficiente de la presente administración.

Se tenía previsto que Edgar Amador Zamora, secretario de Finanzas, acudiera anoche a la Asamblea Legislativa del Distrito Federal (ALDF) para entregar las iniciativas de Decreto de Reformas al Código Fiscal y, el Proyecto de Presupuesto de Egresos 2016-, para su análisis, discusión y aprobación.

Finamente, toda la documentación del Paquete Económico 2016 estará disponible a partir de este martes para su consulta en la página de la Secretaría de Finanzas (www.finanzas.df.gob.mx) tras su entrega a la ALDF.

Fecha 01-DIC-2015

Página 6

Sección Nación

Entrega el GDF su propuesta de presupuesto para 2016

El Gobierno del Distrito Federal, a través de la Secretaría de Finanzas, entregó a la Asamblea Legislativa local el Paquete Económico para el Ejercicio 2016, el cual contempla un monto histórico de 177 mil 834 millones de pesos, lo cual representa un incremento de 8 mil 612 millones de pesos en términos nominales respecto del presupuesto autorizado en 2015.

El techo de endeudamiento incluido en el presupuesto es de 4 mil 500 millones de pesos, lo que demuestra

una estabilidad en la trayectoria de la deuda pública.

En un comunicado, el GDF señaló que dicho aumento se da en un entorno económico complicado, debido a las limitaciones fiscales producidas por la dinámica del mercado petrolero y la moderación en las expectativas generales de crecimiento.

Además, destaca que la propuesta se da en un marco local en donde, por segundo año consecutivo, la administración capitalina no tiene incremento en impuestos ni la crea-

ción de nuevos tributos.

“La capacidad del Gobierno del Distrito Federal para mantener una mezcla de ingresos sustentada principalmente en su esfuerzo fiscal propio, permitirá el financiamiento de dicho presupuesto, complementado por los recursos aprobados en el Presupuesto de Egresos de la Federación”, señala.

La propuesta entregada a la ALDF incluye el Documento de Desempeño Económico del DF y Perspectivas 2016; la Iniciativa de Ley de Ingresos para el Ejercicio Fiscal 2016; la Iniciativa de Decreto de Reformas al Código Fiscal y el Proyecto de Presupuesto de Egresos 2016. / KARLA MORA

Baja el endeudamiento.

El techo de endeudamiento para 2016 sería de 500 millones de pesos menos que el autorizado este año, que fue de cinco mil millones de pesos.

Fecha 01-DIC-2015

Página 16

Sección Ciudad

● ALDF

Entregan paquete económico; no habrá nuevos impuestos

Ayer por la noche el secretario de Finanzas, Edgar Amador, entregó a la Asamblea Legislativa del Distrito Federal (ALDF) el paquete económico para el próximo año que no incluye la creación de nuevos impuestos.

Este proyecto de presupuesto, que será analizado, discutido y aprobado por los diputados locales antes del 20 de diciembre, es por 177 mil 834 millones de pesos, cifra superior en ocho mil 612 millones a lo autorizado para este año.

ENTORNO COMPLICADO. La dependencia capitalina informó que este aumento se da en un entorno económico complicado, determinado por las limitaciones fiscales produci-

das por la dinámica del mercado petrolero y la moderación en las expectativas generales de crecimiento.

“La capacidad del GDF para mantener una mezcla de ingresos sustentada principalmente en su esfuerzo fiscal propio permitirá el financiamiento de dicho presupuesto, complementado por los recursos aprobados en el Presupuesto de Egresos de la Federación”, se informó.

El Fondo de Aportaciones para la Infraestructura Social (FAIS) para el Distrito Federal fue de 820 millones de pesos, y el Fondo de Capitalidad de cuatro mil millones de pesos.

El techo de endeudamiento incluido en el presupuesto es de cuatro mil 500 millones de pesos. Este proyecto de presupuesto podrá ser consultado a partir de hoy en la página de la Secretaría de Finanzas, www.finanzas.df.gob.mx. (Omar Díaz)

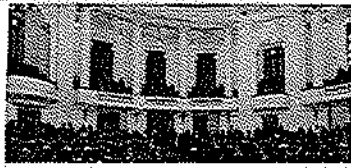

Mancera pide 8 mil mdp más

Ayer, el gobierno capitalino envió su Propuesta de Paquete Económico 2016 a la Asamblea Legislativa. Solicita 177 mil 834 millones de pesos.

Entregará GDF a ALDF el Paquete Económico 2016

Noel F. Alvarado

El gobierno del Distrito Federal, a través de la Secretaría de Finanzas, entregará a la Asamblea Legislativa del Distrito Federal (ALDF), conforme a lo establecido en la ley, el Paquete Económico para el Ejercicio 2016, consistente en el Documento de Desempeño Económico del DF y Perspectivas 2016; la Iniciativa de Ley de Ingresos para el Ejercicio Fiscal 2016, la Iniciativa de Decreto de Reformas al Código Fiscal y el Proyecto de Presupuesto de Egresos 2016.

El Proyecto de Presupuesto de Egresos 2016 contempla un monto histórico para ser ejercido en el siguiente año de 177,834 millones de pesos, lo cual representa un incremento de 8,612 millones de

pesos en términos nominales, respecto del presupuesto autorizado en 2015. En términos porcentuales el incremento es de 5.09 por ciento nominal, y de 1.99 por ciento en términos reales.

Es importante destacar que dicho aumento se da en un entorno económico complicado, determinado por las limitaciones fiscales producidas por la dinámica del mercado petrolero y la moderación en las expectativas generales de crecimiento, y en un marco local en donde, por segundo año consecutivo, la Ciudad de México ofrece a sus habitantes un marco fiscal sin incremento en las tasas impositivas, ni la creación de nuevos tributos.

La capacidad del gobierno del Distrito Federal para mantener una mezcla de ingresos sustentada principalmente en su esfuerzo fiscal propio, permitirá el financiamiento de dicho presupuesto, complementado por los recursos aprobados en el Presupuesto de Egresos de la Federación. Dentro de estos últimos se incluyen, el Fondo de Aportaciones para la Infraestructura Social, el cual alcanza los 820 millones, y el Fondo de Capitalidad, con 4,000 millones.

■ Opera con plena seguridad el viaducto elevado: Edgar Tungüí

El STC busca quitar curvas en la línea 12

ALEJANDRO CRUZ FLORES Y
BERTHA TERESA RAMÍREZ

El Sistema de Transporte Colectivo (STC) planea trazar de nuevo las vías de la línea 12 del Metro para quitar las curvas uno y dos y hacerlas rectas, para lo cual, señaló su director, Jorge Gaviño, es necesario comprar los terrenos ejidales aledaños a la zona de los talleres de la terminal Tláhuac.

Entrevistado en el Museo de la Ciudad de México, dijo que se buscará negociar con los ejidatarios para llegar a un acuerdo sobre la adquisición de dichas tierras, pero que de no concretarse se tiene la opción de cambiar los

peraltes y la geometría de la vía. Pero admitió que lo ideal sería hacer recto ese tramo, pues dichas curvas tienen un diámetro de menos de 200 metros.

Por lo pronto, se cambiarán los rieles, durmientes y el balasto en esas curvas, pero quedará pendiente un cambio integral de ese tramo, que por ahora no se utiliza y que servía para el retorno de los trenes, motivo por el cual trabaja en un proyecto ejecutivo.

Gaviño dijo que los 20 trenes adquiridos para operar la llamada línea dorada están en servicio, pese a que sólo 12 han sido modificados, como recomendó la empresa Sysra, sin embargo, aseguró

que esto no afectará la nueva vía, ya que tiene mayor resistencia que la anterior. "¿Qué va a ocurrir? Que vamos a tener más desgaste en las ruedas de los trenes, pero se tienen que reperfilar", lo que se prevé concluya en marzo próximo.

Por otra parte, al comparecer en la Asamblea Legislativa del Distrito Federal, el secretario de Obras y Servicios, Edgar Tungüí, afirmó que el viaducto elevado de la línea 12 opera con plena seguridad.

Indicó que con la integración de dos nuevas estaciones y una terminal en Observatorio se facilitará la multimodalidad del transporte público.

Rechazan irresponsabilidad por reapertura de la Línea 12

Edgar Tungüí Rodríguez, secretario de Obras y Servicios, rechazó ayer que haya sido una irresponsabilidad la reapertura total de la Línea 12 del Metro, porque se tienen los elementos de certificación que garantizan la seguridad de los usuarios.

"No es cierto que solo se cambiaron algunos tramos de vía; todo el tramo elevado, todas las curvas fueron sustituidos", dijo al recalcar que "eso se comprobó en recorrido con asambleístas para verificar las condiciones de la vía rehabilitada".

Las obras cuentan con un dictamen de seguridad, "uno de los elementos que forma parte de la certificación, que se entregó ayer al abrir el resto del tramo, son las que dan soporte a la certificación, si no los tuviéramos no hubiéramos puesto en servicio la línea".

De igual manera, se cuenta con los resultados de las pruebas que dan soporte a la certificación, porque "si no los tuviéramos no hubiéramos puesto en servicio la línea", enfatizó.

Así, respondió durante su comparecencia ante las comisiones unidas de Desarrollo e Infraestructura Urbana y de Fomento a la Inversión en Infraestructura

para la ciudad de la Asamblea Legislativa, por la glosa del tercer informe de Gobierno.

Ello, luego de que la representación de la bancada de Morena, en voz de la asambleísta María Eugenia Lozano Torres, expresó que la reapertura de la "Línea Dorada" se trataba de una irres-

ponsabilidad del Gobierno local.

"Morena considera que es una gran irresponsabilidad la reapertura de la Línea 12 del Metro, porque el jefe de Gobierno se comprometió a volver a echar a andar estos trenes el 30 de noviembre, lloviera o tronara", expresó la asambleísta, quien dijo que ello se hizo sin contar con el resultado de la certificación de seguridad. (Notimex)



FOTO: JOSÉ LUIS RUBIO

EDGAR TUNGÜÍ Rodríguez, secretario de Obras y Servicios capitalino, aseguró que se cambiaron todos los tramos elevados de la Línea Dorada.

Irresponsable, reabrir L12: Morena; es segura, revira GDF

POR LILLIAN REYES RANGEL

El secretario de Obras y Servicios de la Ciudad de México, Edgar Osvaldo Tungüi, rechazó las acusaciones del Movimiento Regeneración Nacional (Morena) respecto a que fue irresponsable la reapertura de la línea 12 del Sistema de Transporte Colectivo (STC) Metro, pues "cuenta con certificaciones avaladas por especialistas".

"No compartiría el tema de que es irresponsable haberla abierto porque primero no es cierto que solamente se cambiaron algunos tramos de vía, durante todo el tramo elevado todas las curvas con radio menor a 550 metros de radio fueron sustituidos no solamente el riel, sino los durmientes, las fijaciones y el balasto, y eso lo comprobamos en un recorrido en el cual hicieron algunos asambleístas, al cual fueron todos invitados hace un par de semanas precisamente para verificar cuáles eran las condiciones de la vía ya rehabilitada", dijo.

Durante su comparecencia en la Asamblea Legislativa del Distrito Federal (ALDF), abundó en que la línea cuenta con un dictamen de seguridad, el cual es uno de los elementos que forma parte de la certificación, la cual, dijo, está a su disposición y se entregó en dos ocasiones: la primera al entregar la etapa inicial en octubre pasado y la segunda este domingo durante la reapertura.

Reiteró que los dictámenes de

seguridad están disponibles y que sin ellos no hubiera sido posible la reanudación del servicio en la Línea Dorada.

"Los resultados de las pruebas ya empezaron a llegar, de hecho son los

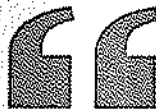

... Los resultados de las pruebas ya empezaron a llegar, de hecho son los que le dan soporte a la certificación y a estos dictámenes de seguridad, que desde luego que si no los tuviéramos no hubiéramos puesto en servicio la línea...".

Edgar Osvaldo Tungüi
Secretario de Obras
y Servicios del GDF

que le dan soporte a la certificación y a estos dictámenes de seguridad, que desde luego que si no los tuviéramos no hubiéramos puesto en servicio la línea", mencionó.

Tungüi se refirió además al compromiso del jefe de Gobierno, Miguel Ángel Mancera.

"El jefe de Gobierno declaró muchas veces que lo que iba a estar por delante siempre iba a ser la seguridad de los usuarios y así fue, se cumplió con todas las recomendaciones que nos hicieron y ahí está la línea nuevamente funcionando", explicó Tungüi.

Construirán nuevo hospital en Cuajimalpa

Por otro lado, el funcionario capitalino anunció que el nuevo hospital general de Cuajimalpa comenzará con su edificación en 2016 y estará ubicado en un predio mayor a los 10 mil metros cuadrados con una capacidad mínima para 72 camas censables.

El titular de la Sobse informó que en próximos días está por concluir la demolición de lo que fue el Hospital Materno Infantil de Cuajimalpa, mismo que se vio afectado por la explosión de una pipa de gas este año.

La construcción del nosocomio podría durar 18 meses y con él se fortalecerán los servicios de salud en la zona.

"Quiero comentar que el predio donde se encontraba el Hospital Materno Infantil tiene una dimensión aproximada de 5 mil metros cuadrados, por lo que el gobierno de la ciudad adquirió un predio aldeaño para poder cumplir con el compromiso que el jefe de Gobierno asumió con la población de esa zona en el mes de febrero de este año", precisó.



Fecha 01-DIC-2015

Página 18

Sección Ciudad

Cuenta con dos certificaciones internacionales de seguridad

La rehabilitación de la Línea 12 del Metro representó un gran reto para la ingeniería mexicana el cual fue superado, pues la seguridad de los usuarios está garantizada, afirmó el secretario de Obras y Servicios del Distrito Federal, Edgar Tungüi.

Al comparecer ante la Asamblea Legislativa del Distrito Federal (ALDF), el funcionario refirió

que la Línea Dorada cuenta con dos certificaciones internacionales de seguridad, por lo que los usuarios pueden sentirse tranquilos.

“Si totalmente (está garantizada la seguridad) contamos ya con un ítem de seguridad emitido por las empresas Mexistra y TÜV Rheinland que nos garantiza que cuenta con las medidas de segu-

ridad necesaria para poder estar en circulación”, expuso.

En este sentido, Edgar Tungüi señaló que algunos ejemplos de los desafíos superados con esta

rehabilitación fueron formar un equipo multidisciplinario de expertos nacionales y extranjeros, armar un plan de logística de transportación de materiales desde Europa por mar y tierra y combinar los horarios de trabajos en las vías para continuar con el servicio en el tramo abierto.

Asimismo, el secretario de Obras subrayó que quien se

oponga a continuar con las obras que mejoren la movilidad y contribuyan a la modernidad de la ciudad, pretenden el estancamiento y apuestan al deterioro vital de los habitantes de la capital del país.

En este contexto, afirmó que antes de concluir el año terminarán los trabajos de la Línea 6 del Metrobús, pues tuvieron algunas complicaciones como la oposición vecinal en tres estaciones y algunas lluvias que afectaron el trabajo ya hecho. (Omar Díaz)

Por fallas de Ebrard, mantenimiento de L-12 costará hasta 180 mdp anuales

» Operará con desgaste constante de 60% en vías y trenes debido a su incompatibilidad y desperfecto de origen; en diez años el sobre costo de la obra será de tres mil mdp; el monto se equipara al presupuesto de Presidencia en 2016 **pág. 3**

REPARACIÓN COSTÓ 1,100 MDP

Las vías presentaban un desgaste ondulatorio que provocaba desniveles.

Achatamiento en algunas ruedas de metal.

Riel tipo RE De aleación de acero: manganeso y sílicio.

Durmiente Pieza de concreto con alma de acero.

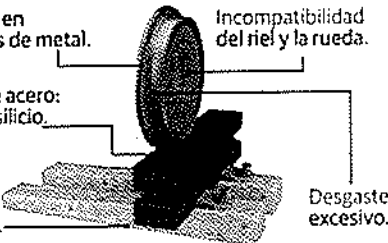

Tiene desgaste constante de 60%

Línea 12 de Ebrard requiere de por vida, 180 mdp al año

EN UNA DÉCADA generará un sobre costo de 2 mil 900 millones de pesos, sin considerar el costo original; para rehabilitarla se requirieron mil 154 millones; fallas fueron gestadas desde su construcción

Por Néstor Jiménez >
nestor.jimenez@razon.com.mx

La Línea 12 del Metro operará con un desgaste constante de hasta 60 por ciento en las vías y trenes, debido a su incompatibilidad y fallas de origen, por lo que necesitará un monitoreo y reperfilado constante que costará 180 millones de pesos anuales.

Los desperfectos que presentó el proyecto elaborado por la exadministración capitalina, a cargo de Marcelo Ebrard, requirieron mil 154 millones de pesos para ser reparadas, mientras, en los próximos 10 años, el precio del mantenimiento especial habrá ascendido a mil 800 millones de pesos; es decir, en una década generará un sobre costo de 2 mil 900 millones de pesos sin contar el precio original de la obra.

> **eldato**

EL GOBIERNO capitalino, a través de la

Secretaría de Finanzas, entregó ayer a la Asamblea Legislativa del Distrito Federal el paquete económico para el ejercicio 2016.

Los casi 3 mil millones de pesos se equiparan a lo que recibirá para su operación en 2016 la Presidencia de la República y el Instituto Nacional de Transparencia, Acceso a la Información y Protección de Datos Personales (INAI) juntos.

El mantenimiento extra, detalló el director del STC Metro, Jorge Gaviño, se debe a la necesidad de colocar una serie de aparatos de medición, que analicen el desgaste en las vías.

Agregó que al reforzar en algunas curvas los rieles por otros considerados de "extrema dureza", ahora las ruedas de los trenes tendrán mayor afectación, que se verá que corregir de manera constante.

"Tenemos que estar colocando instrumentos de medición para ver cómo va el desgaste permanentemente, lo que hicimos ahora fue disminuirlo entre un

40 y 42 por ciento, Esto es lo que se va a ahorrar de desgaste, es decir, en lugar de tener un desgaste de 100, por decir, ahora será de 60 por ciento", explicó Gaviño.

"Tenemos aparatos de medición que nos van a ir reportando todo eso y luego tendremos que estarlo reperfilando cada

vez que sea necesario", agregó.

El funcionario capitalino quien encabezó desde la Asamblea Legislativa la Comisión especial para dar seguimiento a este caso, subrayó que las fallas que originaron el cierre parcial fueron gestándose desde su construcción.

"Nos encontramos primero una falta de planeación, porque teníamos contemplado un tren subterráneo con 23 estaciones, al final sólo hubo 20 estaciones y con nueve de ellas elevadas y dos a nivel de suelo, por lo que no se respetó el trazo original y esto incidió en varios errores en lo que respecta a la ingeniería básica", dijo.

Entre los errores técnicos, explicó, se encuentra la incompatibilidad de los trenes con las vías en varias de las curvas.

Además, los materiales no fueron los adecuados, no hubo comunicación entre las autoridades que aprobaron las vías con quienes arrendaron los trenes y con

Los constructores de la obra civil. Faltaron instrumentos de mantenimiento para las curvas con menos de 350 metros, licitaciones que debieron ser a precio unitario y que terminaron siendo a precio alzado, y sin proyecto ejecutivo de inicio.

El costo aumentó de 17 mil millones a 22 mil millones para la construcción de la obra, por lo que faltaban originalmente 5 mil millones de pesos que no se contemplaban.

Términos en pesos

Estos son algunos de los números que se manejan en la construcción de la Línea 12.

Cifras en millones de pesos

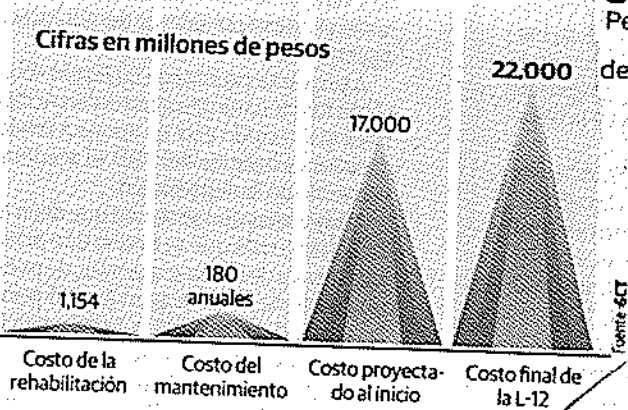

Sistema equivocado

Pese a una recomendación del ex director del Metro, en la Línea 12 se utilizó la rodadura férrea en vez de la neumática.

Jorge Gaviño
Director del STC Metro

“Tenemos que estar colocando instrumentos de medición para ver cómo va el desgaste permanentemente”

+cifras

23

Estaciones se tenían contempladas en el trazo original

20

Paraderos es con lo que terminó la Línea Dorada

Trenes FE-10

- Tipo:** Unidad eléctrica de rodadura férrea
- Construcción:** Empresa española CAF
- Año de fabricación:** 2009-2012
- Caja:** Aluminio
- Unidades fabricadas:** 210 unidades
- Configuración:**
 - Número de plazas: 1,471
 - Velocidad máxima: 85 Km/h
 - Potencia: 4 065 kW
 - Alimentación: 1,500 watts

■ El auge inmobiliario ya es un *foco rojo*: Perla Gómez a diputados “Ambigüedad perversa”, que no haya autoridades culpables de obras ilegales

■ RAÚL LIANOS SAMANIEGO

La proliferación de desarrollos inmobiliarios y comerciales “se ha convertido en un *foco rojo* para la ciudad”, aseguró la presidenta de la Comisión de Derechos Humanos del Distrito Federal (CDHDF), Perla Gómez Gallardo. Lamentó que las instituciones y dependencias públicas “estamos llegando tarde” a la solución de ese problema.

Al comparecer ante los diputados de la Comisión de Presu-

puesto y Cuenta Pública de la Asamblea Legislativa del Distrito Federal (ALDF), y en declaraciones posteriores a los representantes de los medios de comunicación, expresó que en ese panorama urbano la norma no está actualizada; se carece de una política integral en esa materia, “falta articulación” entre las dependencias —cual si fuera Torre de Babel— y al tratar de deslindar responsabilidades, nadie es culpable.

En opinión de la *ombudsman*

“no es menor lo que está pasando en la ciudad de México” en cuanto a desarrollo urbano, por lo que apremió a crear una comisión intersecretarial e interdelegacional en la que también participe la ALDF.

Ahí, dijo, se puede diseñar una política pública que consolide el derecho urbano “como un derecho humano a una vivienda digna, a un desarrollo integral, a que toda construcción que se realice en esta ciudad sea de manera organizada, previen-

do conflictos y fraudes en contra de las personas que compran de buena fe un departamento que trae deficiencias estructurales o que sufren afectación en sus casas”.

Colonos, víctimas

Gómez Gallardo puso énfasis en que la falta de una norma eficaz ha llevado a una “ambigüedad en la aplicación de las leyes, pues nadie es responsable de nada; esa ambigüedad es perversamente afortunada porque el único que se queda ‘colgado de la brucha’ es el usuario o víctima que ya tiene una obra peligrosa o un fraude enfrente, y no se puede determinar a qué autoridad le toca resolver tal o cual caso”.

Gómez Gallardo precisó que al tratar de ubicar a los culpables entre las autoridades del gobierno central y las delegacionales, “un área responsabiliza a otra, y esta dice que no le comunicaron adecuadamente la información; entonces, tenemos una Torre de Babel que lo que hace es no poder deslindar adecuadamente las responsabilidades”.

Pide CDHDF a diputados presupuesto de 410 mdp

JUAN CORONA

Para la operación de la Comisión de Derechos Humanos del DF se necesitan 410.2 millones de pesos de presupuesto en 2016.

La presidenta de la CDHDF, Perla Gómez, se reunió ayer con diputados de la Comisión de Presupuesto y Cuenta Pública en la Asamblea Legislativa para mostrar sus resultados y solicitar que le incrementen el presupuesto.

“Lo hemos afirmado: por

más de 13 años esta Comisión de Derechos Humanos no ha tenido ningún tipo de incremento salarial en ninguno de los titulares ni altos mandos que tiene la propia Comisión.

“Si se dan cuenta, y es uno de los datos que hemos estado posicionando, desde su año de surgimiento hace más de 22 años, se han emitido 310 recomendaciones, de las cuales han sido aceptadas 201, 88 parcialmente aceptadas, no aceptadas 20”, dijo.

La Ombudsman dijo duran-

te su intervención que el gasto solicitado lo invertirán promoción, difusión y educación en materia de derechos humanos.

Durante 2015, comentó Gómez, el Programa de Defensa del organismo atendió a más de 50 personas.

Además, se iniciaron 8 mil 259 quejas por violaciones a derechos humanos y se lanzaron 7 mil medidas precautorias.

A la Comisión de Derechos Humanos le autorizaron para este año un presupuesto de 331 millones 900 pesos.



■ La Ombudsman Perla Gómez se reunió ayer con diputados de la Comisión de Presupuesto y Cuenta Pública.

COMPARECE ANTE LA ASAMBLEA

CDHDF pide 410 millones de pesos

Afirma que brinda atención a las 12 millones de personas que transitan en el DF

DE LA REDACCIÓN
 comunidad@gtmm.com.mx

La presidenta de la Comisión de Derechos Humanos del Distrito Federal (CDHDF), Perla Gómez Gallardo, solicitó a la Comisión de Presupuesto y Cuenta Pública de la Asamblea Legislativa del Distrito Federal (ALDF) elevar su presupuesto asignado para 2016 de 380 millones de pesos a 410 millones.

Gómez Gallardo afirmó que los recursos serán para mejorar los procesos de defensa de los derechos humanos de quienes habitan y transitan en la Ciudad de México y para regularizar la situación laboral del personal encargado de dicha labor.

De acuerdo con la funcionaria, la CDHDF no sólo atiende a 8 millones de personas que habitan en el Distrito Federal, sino también a los 12 millones que transitan alrededor de la capital mexicana, más la revisión que realizan a 30 mil personas que conforman las autoridades de

EN LA COMISIÓN DE DERECHOS HUMANOS DISTRITO FEDERAL



Foto: Especial

INSUFICIENCIA. Perla Gómez Gallardo (centro) señaló que de las 819 plazas autorizadas, sólo 618 están presupuestadas.

380

MILLONES

asignó la Secretaría de Finanzas a la CDHDF para su gasto de 2016

suficiencia presupuestal, no obstante, las demás no están presupuestadas.

"Como pueden apreciar, no tenemos ni estructura ni suficiencia. Actualmente la plantilla se compone de 618 personas que están en esta estructura y 94 que están por honorarios".

"En necesidades reales que tiene la institución, nosotros estamos planteando un presupuesto de 410 millones de pesos que no deriva de incrementos salariales ni de otro tipo de situaciones,

son sólo requerimientos para la inversión básica", dijo la funcionaria.

Además, precisó que las acciones desarrolladas por la CDHDF se realizan las 24 horas del día durante todo el año y que, a través del Programa de Defensa, se han concretado 50 mil atenciones al público en lo que va de 2015.

La funcionaria puntualizó que la dependencia ha registrado 8 mil 259 quejas por diversas violaciones a los derechos humanos y se han emitido alrededor de 7 mil medidas precautorias.

En relación con la atención al público, indicó que este rubro genera un promedio de 124 mil gestiones en las cinco Visitadurías Generales, entre dichos procesos se encuentran las actas circunstanciadas, los acuerdos, las notificaciones y solicitudes de información.

Finalmente, añadió que para acercar la CDHDF a la gente, se implementó una estrategia de trabajo en territorio de 504 jornadas y eventos, en los que visitaron 310 colonias y recorrieron alrededor de 19 mil kilómetros, además de brindar acompañamiento en 238 eventos, entre éstos, la movilización del Viacrucis Migrante en el que se atendieron a 927 personas.

la Ciudad de México.

En el rubro relacionado con el capital humano, señaló que la Comisión tiene un total de 819 plazas autorizadas, de las cuales 618 cuentan con

Insuficiente el presupuesto para la CDHDF: Perla Gómez Gallardo

POR ALBERTO GONZÁLEZ

Son insuficientes los 380 millones de pesos que la Secretaría de Finanzas (Sefin) capitalina asignará en 2016 a la Comisión de Derechos Humanos del Distrito Federal para cubrir sus requerimientos básicos, reclamó ayer su titular, Perla Gómez Gallardo, a asambleístas.

La ombudsperson señaló que son 20 millones más los que se requieren para cubrir salarios, atención a quejas y recomendaciones, acompañamiento de eventos y manifestaciones, capacitación en línea, además afrontar factores de riesgo interno y cargas de trabajo del organismo.

En mesa de trabajo con legisladores, Gómez Gallardo indicó que la Sefin le prevé destinar para el próximo año, una cifra menor a la otorgada en 2015, que ascendió a 389 millones de pesos.

Al hacer uso de la palabra, el diputado

del Movimiento de Regeneración Nacional (Morena), Paulo César Martínez López, aseguró que su fracción tiene como principal objetivo apoyar a dicha comisión, a fin de que cuente con las herramientas jurídicas y presupuesto necesarios para que tenga la posibilidad de actuar antes, durante y después de cualquier situación que ponga en peligro las garantías de una persona.

Destacó diversos logros de la dependencia, como la aceptación plena de todas las recomendaciones; atender violación a derechos humanos en materia de construcciones y cambios de uso de suelo; respaldar a víctimas de tortura y personas en situación de calle.

Asimismo, destacó la importancia de fortalecer el acercamiento de la CDHDF a la ciudadanía, mediante visitas a las colonias y recorridos a través de las unidades "ombudsmóvil", por ello llamó a los legisladores de todos los partidos a destinar mayores recursos en la materia.

SEGURIDAD Y JUSTICIA

Reprueban filtración a medios en caso Narvarte

● CDHDF emitirá dos recomendaciones al respecto; esperan castigo ejemplar
● Ombudsperson solicita a ALDF 410 millones de pesos de presupuesto

DIANA VILLAVICENCIO

—metropoli@eluniversal.com.mx

Resurge el caso Narvarte con el tema de la reserva a la información. La presidenta de la Comisión de Derechos Humanos del Distrito Federal (CDHDF), Perla Gómez Gallardo, adelantó que serán emitidas dos recomendaciones ante las filtraciones hechas a los medios de comunicación y por violación a las medidas precautorias.

“Lo que hemos documentado es esta violación a medidas precautorias por filtraciones a medios donde había fotos de partes del expediente (...) Puede ir para el tribunal como para la Procuraduría, para que haya castigo ejemplar y una investigación (...) El procurador dijo que ya tienen investigación previa para que no se vaya a dar una situación que vulnere el derecho al filtrar información”, dijo.

Al reunirse con integrantes de la Comisión de Presupuesto y Cuenta Pública de la ALDF, a cargo del presidente Mauricio Toledo, la ombudsperson se congratuló de que la semana pasada un Tribunal estableció una suspensión provisional para que las autoridades no difundan antes de tiempo información.

Al hablar de derechos humanos, Gómez Gallardo solicitó un presupuesto de casi 410 millones de pesos para sacar adelante esta Comisión.

Argumentó que es de vital importancia destinar recursos para la defensa y promoción de los capitalinos.

“Se mejorarían las condiciones de

operación actuales, se continuará con la regularización laboral y se podrá contratar a nuevo personal para atender las situaciones de carga de trabajo excesiva”.

El presupuesto autorizado para el

“Lo que hemos documentado es esta violación a medidas precautorias por filtraciones a medios donde había fotos de partes del expediente”

PERLA GÓMEZ GALLARDO
Presidenta de la CDHDF

ejercicio fiscal 2015 fue de 331 millones de pesos y ante la insuficiencia, la CDHDF solicitó a la Secretaría de Finanzas ampliaciones líquidas. Al cierre de octubre se cuenta con un presupuesto modificado de 379 millones de pesos.

Gómez puso como ejemplo que en la capital siguen existiendo focos rojos como lo ocurrido en Santa Fe.

“Es importante establecer una política que responsabilice a toda la estructura gubernamental, delegacional y que la Asamblea Legislativa avale para garantizar una vivienda digna a los capitalinos tanto al que compra y es defraudado como el que ve afectada su casa por nuevas construcciones”, sostuvo.

La titular de la CDHDF dijo se requiere de una política integral interdelegacional y con la ALDF que actualice las leyes para que se garantice el derecho humano.

Frente a los asambleístas, detalló que hasta el momento se han emitido más de 300 recomendaciones, de las cuales se da seguimiento a 123 y una está en tiempo de aceptación.

Agregó que este año se han registrado 8 mil 259 quejas por violaciones a derechos humanos y se han emitido 7 mil medidas precautorias. ●



En su comparecencia ante la ALDF, Perla Gómez Gallardo, titular de la CDHDF, informó que se han emitido más de 300 recomendaciones.

Por caso Narvarte, emitirá CDHDF dos recomendaciones

Al cumplirse casi cuatro meses de los asesinatos en la colonia Narvarte, la presidenta de la Comisión de Derechos Humanos del Distrito Federal (CDHDF), Perla Gómez Gallardo anunció que emitirá dos recomendaciones.

Ello, por las filtraciones de información y por la violación a las medidas precautorias en este caso, tanto para la Procuraduría General de Justicia del Distrito Federal (PGJDF), como para el Tribunal Superior de Justicia capitalino (TSJDF).

Aseveró que la Ciudad de México está obligada a enviar un mensaje de que aquí no se van a permitir este tipo de prácticas.

En entrevista, declaró que desde el primer momento que mandaron

medidas precautorias para no revictimizar a los afectados se pidió que se resguardarán los datos, se aplicara el protocolo de feminicidios y no cerraran las líneas de investigación por posible atentado a la libertad de expresión.

Señaló que lo que pudieron documentar fue la violación a las medidas precautorias por las filtraciones que se detectaron en medios de información, donde había incluso fotografías de extractos de la investigación.

La ombudsperson capitalina señaló que esperan un castigo ejemplar por estas filtraciones e incluso el procurador Rodolfo Ríos Garza, le adelantó que se abrió una averiguación previa para indagar al interior de la dependencia y no se vulneren los derechos a los afectados por filtraciones.

Durante su comparecencia, Gómez

Gallardo solicitó a los diputados de la Asamblea Legislativa del Distrito Federal (ALDF) un presupuesto de por lo menos 410 millones de pesos para 2016 para garantizar la operación de dicha comisión y la inversión básica.

Subrayó que un recorte a la CDHDF sería un pésimo mensaje de parte de las autoridades y de la ALDF en cuanto a su compromiso con la defensa de las garantías individuales.

"De entrada porque el 82 por ciento de su presupuesto es de servicio para las personas y que velamos por más de 58 derechos que garantizamos en la ciudad, de tal manera que cualquier recorte, representa una amenaza para el buen funcionamiento de la comisión", sentenció.

Antes Gómez Gallardo dijo a los representantes populares que las quejas por la proliferación de las construcciones en la ciudad y por el uso irregular del suelo urbano se han incrementado de manera considerable.

CDHDF emitirá 2 recomendaciones por caso Narvarte

NOTIMEX

Luego de que se cumplieron cuatro meses del multi-homicidio ocurrido en la colonia Narvarte, la Comisión de Derechos Humanos de Distrito Federal emitirá dos recomendaciones.

Serán por las filtraciones de información y por la violación a las medidas precautorias en este caso, tanto para la Procuraduría General de Justicia del Distrito Federal (PGJDF), como para el Tribunal Superior de Justicia capitalino (TSJDF).

La titular del organismo, Perla Gómez Gallardo, detalló que desde el primer momento que mandaron medidas precautorias para no revictimizar a los afectados se pidió que se resguardarán los datos, se aplicara el protocolo de feminicidios y no cerraran las líneas de investigación por posible atentado a la libertad de expresión.

Aseveró que la Ciudad de México está obligada a

enviar un mensaje de que aquí no se van a permitir este tipo de prácticas.

Indicó que espera un castigo ejemplar por estas filtraciones e incluso el procurador Rodolfo Ríos, le adelantó que se abrió una averiguación para indagar al interior de la dependencia y no se vulneren los derechos a los afectados.

El castigo por las filtraciones es una de las principales denuncias que han presentados los familiares de las cinco víctimas.

El anuncio de las recomendaciones fue durante su comparecencia en la Asamblea Legislativa por el presupuesto 2016.

Ella dijo que requiere por lo menos 410 millones de pesos para 2016 para garantizar la operación de dicha comisión y la inversión básica.

Subrayó que un recorte a la CDHDF sería un pésimo mensaje de parte de las autoridades y de la ALDF en cuanto a su compromiso con la defensa de las garantías individuales.

La titular de la CDHDF también se refirió las obras irregulares. A los legisladores que es necesario hacer adecuaciones a las leyes de la ciudad porque la ambigüedad ha sido la más afortunada ante la proliferación de esos proyectos. Sostuvo que no debe utilizarse como pretexto que las dependencias no cuentan con los recursos económicos para resarcir los daños.

EL GDF PUSO EN MARCHA TRABAJOS DE ESTABILIZACIÓN

En una semana demolerán casa en Santa Fe

El consejero Jurídico indicó que el dueño del predio en Altavista III será quien cubra los gastos de mitigación

REDACCIÓN
@DDMexico

Los trabajos para demoler la casa ubicada en Altavista III comenzaron ayer, el Gobierno de la Ciudad de México supervisó y aseguró las condiciones para iniciar con la remoción del predio que está en riesgo tras los deslaves en Santa Fe.

El consejero Jurídico y de Servicios Legales (CEJUR), Manuel Granados Covarrubias, explicó que se agotaron los procesos administrativos a los que tiene derecho el particular del inmueble, Carlos Rosette Herrejón, por lo que se inició la demolición.

Granados Covarrubias indicó que la jefatura delegacional en Cuajimalpa solicitó "la intervención del Gobierno de la Ciudad para el uso de la fuerza pública y poder hacer la intervención correspondiente".

Agregó que la labor es efectuada por la empresa TGC y durará una semana. Los costos serán absorbidos por el dueño del inmueble. Mientras que el trabajo para estabilizar el talud tardará seis semanas.

Indicó que por seguridad de los trabajadores, en primera instancia no se utilizará maquinaria pesada.

"Será sólo la intervención con herramienta que les permita (a los trabajadores) quitar las instalaciones de la casa, todo lo que tenga que ver con tubería, accesos eléctricos, de gas, que pudieran poner en riesgo alguna siguiente acción", abundó.

En tanto el delegado de Cuajimalpa, Miguel Ángel Salazar, dijo que ya habló con el Gobierno capitalino con relación a otros puntos de riesgo. "Nosotros tenemos 68 asentamientos reconocidos por la autoridad delegacional, muchos de ellos se encuentran en

Las obras estarán a cargo de la empresa TGC y tardarán alrededor de seis semanas, indicaron las autoridades

"Será sólo la intervención con herramientas que les permita (a los trabajadores) quitar las instalaciones de la casa, todo lo que tenga que ver con tubería, accesos eléctricos y gas"

MANUEL GRANADOS |
CONSEJERO JURÍDICO

situación de riesgo y me preocupa mucho la Barranca de Santa Rita, es una situación muy similar a lo que tenemos aquí".

La calle Luis Barragán se encuentra acordonada, como parte del esquema de Protección Civil para la realización de los trabajos en la zona, donde el pasado 27 de octubre aconteció el primer desgajamiento del cerro y una semana después dos deslaves más, en los que tuvieron que evacuar a 116 personas del fraccionamiento Vista del Campo.

El último desprendimiento de tierra en Santa Fe ocurrió el pasado 24 de noviembre cuando un temblor de 5.4 grados Richter sacudió la capital.

CNDH ALERTA POR CONSTRUCCIONES IRREGULARES

La presidenta de la Comisión de Derechos Humanos del DF, Perla Gómez habló en la Asamblea Legislativa sobre las carencias en la ley respecto a una vivienda digna. Indicó que en la capital hay varias zonas de riesgo, con una situación similar a la que viven en Santa Fe. Gómez acudió a la ALDF para presentar su proyecto de presupuesto del próximo año por 410 millones de pesos.

Fecha 01-DIC-2015

Página 1

Sección Ciudad

Acusa de votos Morena compra

MIRTHA HERNÁNDEZ

El diputado de Morena Alfonso Suárez del Real alertó al Gobierno del DF y a la Delegación Cuauhtémoc sobre una

posible compra de votos para la consulta del Corredor Cultural Chapultepec.

Dijo que ayer dio aviso a la Secretaria de Gobierno, Patricia Mercado, y al Delegado Ricardo Monreal acerca de que vecinos de las colonias Guerrero, Doctores y Morelos le han asegurado que integrantes del co-

mité a favor del Corredor están ofreciendo entre 200 y 300 pesos por el voto, además de prometer permisos para romerías decembrinas.

El morenista afirmó que de acreditar la compra de voto, presentará las denuncias correspondientes.

Por separado, Monreal informó que respetará el resultado de la consulta ciudadana del 6 de diciembre.

Fecha 01-DIC-2015

Página 41

Sección Comunidad

Llevan queja a foro

Vecinos de las colonias Doctores, Juárez y Morelos señalaron que existen serios problemas de infraestructura urbana y seguridad, debido a la falta de intervención de autoridades en dichas colonias.

Los vecinos, que acudieron a la ALDF -en un foro organizado por el diputado por Morena, José Alfonso Suárez del Real- temen que proyectos como el Corredor Cultural

Chapultepec y la Ciudad Administrativa que forman parte de las Zonas de Desarrollo Económico y Social agraven las condiciones en las que viven.

"No entendemos por qué hasta ahora se está informando de estos megaproyectos cuando tienen bastante tiempo ejecutando", señaló María de los Angeles Díaz, vecina de la colonia Doctores.

- Fernanda Navarro



Foto: Eduardo Jiménez / Archivo

En el recinto de la ALDF se realizó un foro para hablar de proyectos que pueden ser de alto impacto para vecinos.

Garantiza consulta sobre CCC transparente

Monreal ofrece que no habrá compra de votos

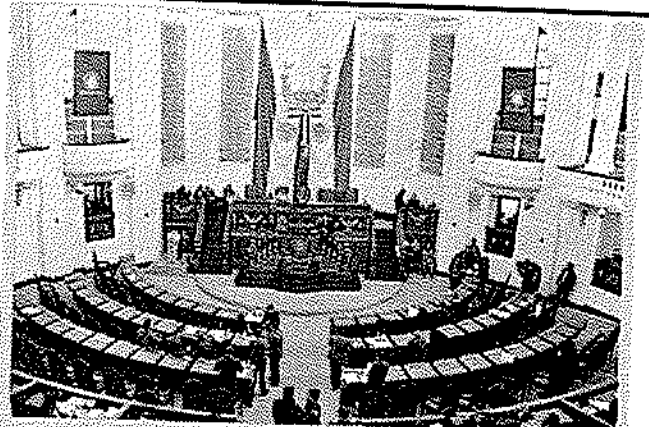
Por Eduardo Venegas >
eduardo.venegas@razon.com.mx

El delegado de Cuauhtémoc, Ricardo Monreal, afirmó ante el grupo parlamentario de Morena que la voluntad ciudadana sobre el Corredor Cultural Chapultepec (CCC), a realizarse el próximo 6 de diciembre, "deberá ser plenamente respetada".

En una reunión, donde estuvieron presentes Alfonso Suárez del Real, Néstor Núñez, Ivonne Morales, Juana María Juárez y David Cervantes, aseveró que el ejercicio "debe llevarse a cabo sin la intervención de terceras personas" y se "garantizará una consulta limpia, sin compra de votos".

Mientras tanto, los legisladores locales señalaron que seguirán con los "foros informativos" e impulsarán el "No" para la consulta del próximo domingo.

> el dato

EL CORREDOR Cultural Chapultepec tendrá una inversión privada de mil millones de pesos; de acuerdo con las autoridades buscan privilegiar al peatón con el plan.

El legislador del partido de Andrés Manuel López Obrador, Alfonso Suárez del Real, manifestó a *La Razón* que Morena dará un "apoyo masivo" en contra del CCC. El legislador reafirmó que los 20 diputados de este partido participarán en movilizaciones a favor del "No".

En entrevista, el asambleísta agradeció la institucionalidad del delegado de Cuauhtémoc, Ricardo Monreal, y refirió que se unió al rechazo del proyecto, porque vecinos de las colonias Juárez, Condesa y Roma se lo pidieron. Asimismo, se dijo confiado en que el Jefe de Gobierno, Miguel Ángel Mancera, respete los resultados.

DIPUTADOS DE MORENA discuten el tema con el jefe delegacional; aseguran que vecinos les han solicitado ayuda; senadores analizan el Corredor Chapultepec



RICARDO Monreal (tercero de izq. a der.), delegado de Cuauhtémoc, se reunió con legisladores de Morena, ayer.

Manifestó que no está a favor del proyecto porque es "la concesión de un espacio público" y los títulos de concesión son de 40 años, lo cual es "exagerado".

Dijo que como representante popular "muchos vecinos de estas colonias se me han acercado y me han pedido que esté con ellos, lo cual considero un halago". Ejemplificó que tiene experiencia como vecino opositor, ya que "hace 20 años fundé el Movimiento Pro-Dignificación de la colonia Roma", el cual gestionó con administraciones perredistas del Distrito Federal que "no instalara parquímetros en ciertas calles" y ganaron.

Sobre los videos que presentó *La Razón* en días pasados, donde la opositora Mayela Delgadillo aseguraba que "tira-

ban diario periodicazos contra el GDF" o que "Morena se jugaba 2018 con ellos", aseveró que "fue un desliz en el ámbito particular" y la defendió al decir que "fue una conversación en corto, para nada se dio en un lugar público o en un comunicado", aunque omitió opinar si comparte la declaración de la opositora.

Respecto a las mesas llevadas a cabo en el Senado, ayer por la mañana, la opositora Tania Carvellido, acotó que discutieron con "neutralidad" las posturas a favor y en contra. Sostuvo que los que estuvieron a favor fueron Simón Levy y Fausto Galván, mientras que de las posturas en contra estuvieron representantes del Instituto de Políticas para el Transporte y el Desarrollo (ITDP).

Confronta a perredistas Plan Chapultepec

Choca por Corredor dirigencia del PRD

**Dice Raúl Flores
que la oposición
de Vargas no es
la postura del partido**

ALBERTO ACOSTA

El proyecto del Corredor Cultural Chapultepec-Zona Rosa generó posturas divididas al interior de la dirigencia del PRD capitalino.

Mientras el secretario general perredista en la Ciudad, Enrique Vargas, expresó su rechazo al plan e incluso acompañó este domingo una protesta de vecinos opositores al proyecto, el presidente del partido, Raúl Flores, sostuvo que la postura institucional del PRD es a favor del corredor.

El PRD capitalino respalda

el corredor porque contempla beneficios ambientales, como la captación de más de 13 millones de litros de agua de lluvia al año y el incremento del arbolado en la zona, enfatizó Flores.

"El partido no está en contra del Corredor Cultural Chapultepec. Respetamos si hay diferentes posturas de dirigentes, pero la posición de Vargas es una posición expresada a título personal, pero yo no comparto que se expresen a nombre del partido ese tipo de comentarios.

"La línea del partido es que no nos oponemos a ese proyecto, pues estamos más preocupados por generar un plan de

manejo que conserve la traza urbana de la colonia Roma, del perímetro poniente de la Juárez, como habitacionales, y que se haga un plan de manejo que

impida los cambios drásticos de uso de suelo", manifestó Flores en entrevista.

Durante la protesta que realizaron el domingo vecinos de las colonias Roma, Condesa y Juárez en contra del corredor, el secretario general perredista se unió al rechazo al proyecto, al considerar que privatizará el espacio público, y que no resuelve el problema de movilidad en la Ciudad.

En esa manifestación, Vargas recordó además que intelectuales abandonaron el Co-

mité Consultor del Corredor Cultural Chapultepec, tras percatarse que se trata de un proyecto para "un inmenso centro comercial", en un segundo piso y en el que la cultura no es una prioridad.

Flores y Vargas pertenecen a corrientes perredistas diferen-

tes: el primero es de Vanguardia Progresista, afín al Jefe de Gobierno, Miguel Ángel Mancera, y el segundo es de la IDN de René Bejarano.

"En todo partido democrático tenemos derecho a disentir, en ese sentido, respeto a Enrique (Vargas), pero lo que no puede hacer es hablar a nombre del partido en este tema", insistió el dirigente perredista.

Se parte dirigencia perredista capitalina

Corredor Cultural Chapultepec, la "manzana de la discordia"

POR ALBERTO GONZÁLEZ

La posición de rechazo al proyecto del Corredor Cultural Chapultepec que fijó recientemente Enrique Vargas Anaya, secretario general del Partido de la Revolución Democrática en el Distrito Federal (PRD-DF), "es solamente una opinión personal, ya que la postura del partido es a favor", corrigió ayer Raúl Flores García, presidente del PRD capitalino.

Al ser entrevistado por **El Sol de México**, Flores García puso en claro que "el secretario general no puede hablar en nombre del partido sobre ese tema".

Asimismo, expuso que en esa

parte de oponerse, más bien se reconoce como una posición muy interesada del Movimiento de Regeneración Nacional, por lo que lamentó que el secretario general lo haya expresado de esa manera.

El también legislador de la fracción perredista en la Asamblea Legislativa del Distrito Federal (ALDF) indicó que su fracción está a favor de que se desarrollen proyectos productivos en la ciudad y que se recupere el espacio público.

A la pregunta de si comparte el PRD-DF la posición de Vargas Anaya, puntualizó: "Hablé con el secretario general, -Enrique Vargas-, me

dice que es una posición personal, sin embargo, veo que hay hasta un comunicado de prensa (...), y hay que tener mucho cuidado con eso, -porque- la posición del partido no es de rechazo; al contrario es a favor".

Otro desacuerdo, agregó Flores García es que el secretario general "alude por ejemplo a la opinión de urbanistas que han comprometido o han hecho otros planteamientos acerca del desarrollo de la avenida Chapultepec, y en este caso, difiero totalmente de la opinión de Teodoro González de León, que ha sugerido que se incrementen a prácticamente rascacielos a todo el trazo de la avenida; creo que por el contrario, debemos generar el espacio urbano sin generar cambios de uso de suelo".

Detalló que están a favor que se consulte a los habitantes aledaños a esa obra, además de darle otra visión estructural al proyecto.

Línea 6 de MB, para fin de año: Tungüí

● Ante reproches por atraso dijo que ninguna obra en la capital es sencilla

DIANA VILLAVICENCIO

—diana.fuentes@eluniversal.com.mx

El secretario de Obras y Servicios del Distrito Federal, Édgar Oswaldo Tungüí Rodríguez, justificó el atraso de casi un mes de los trabajos de construcción de la Línea 6 del Metrobús al anunciar que entrará en operación antes de que culmine este año.

Además, consideró que ninguna obra en la capital del país es sencilla, pues siempre hay complicaciones.

Al comparecer ante las Comisiones Unidas de Desarrollo e Infraestructura Urbana de la ALDF, el funcionario local incluso consideró otro gran logro la construcción de esta línea, corredor de 20 kilómetros que será el segundo más largo del sistema de transporte.

Pese a las críticas de la diputada priísta Jany Robles, quien le cuestionó el retraso de las obras, Tungüí afirmó que la experiencia adquirida por esta dependencia en la construcción de corredores de Metrobús ha rendido frutos, ya que los métodos constructivos y de diseño han evolucionado al integrar elementos de vanguardia.

"Innovamos con esta construcción al ser precursora en tener un carril confinado mixto que cuenta con concreto hidráulico frente a las estaciones y asfalto modificado en los intertramos", argumentó el secretario.

Detalló que para la Línea 6 se rehabilitaron 145 mil metros cuadrados de banquetas y 376 mil metros de carpeta asfáltica. Aseguró que además se mejoró el alumbrado, la señalización y la semaforización, sin dejar de mencionar la construcción de rampas para que el acceso a las estaciones sea accesible.

El secretario de Obras también informó que está por concluir la demolición del Hospital Materno Infantil de Cuajimalpa, que resultó afectado a causa de una explosión por una empresa gasera en enero de este año, para dar paso a la edificación de un nuevo hospital.

Recordó que la obra podría quedar concluida en 18 meses y que la inversión fue de 600 millones de pesos, incluido el equipamiento.

"Estamos terminando la demolición, estamos en 90% y en el proyecto de presupuesto 2016 ya se incluyó una primera parte para el hospital de Cuajimalpa, esperamos que esté autorizado aquí en la Asamblea en los próximos días, para poder iniciar el procedimiento administrativo de contratación en el mes de enero", agregó el funcionario local. ●

TE LAS COMISIONES UNIDAS DE DESARROLLO E INFRAESTRUCTURA Y DE FOMENTO A LA INVERSIÓN EN INFRAESTRUCTURA PARA LA (30 DE NOVIEMBRE)



El secretario de Obras y Servicios del DF, Édgar Tungüí, compareció ayer ante las Comisiones Unidas de Desarrollo e Infraestructura Urbana de la ALDF.

SOBSE. En la ALDF su titular, Edgar Tungüí, dijo que este año invirtieron 683 millones de pesos en carpeta asfáltica.

Fecha 01-DIC-2015

Página 13

Sección Ciudad

QUE ES INNOVADORA

A fin de año estará lista L6 del Metrobús

Autoridades justifican

atraso y dicen que ninguna obra en el DF es sencilla de realizar

Diana Villavicencio

EL SECRETARIO de Obras y Servicios del Distrito Federal, Edgar Oswaldo Tungüí Rodríguez, justificó el atraso de casi un mes de los trabajos de cons-

trucción de la Línea 6 del Metrobús, que correrá de El Rosario a Aragón, al anunciar que entrará en operación antes de que culmine este año.

Consideró que ninguna obra en el DF es sencilla, pues siempre hay complicaciones.

Al comparecer ante la ALDF, el funcionario indicó otro gran logro la construcción de esta línea, corredor de 20 kilómetros que será el segundo más largo

del sistema de transporte.

Afirmó que la experiencia adquirida por esta dependencia en la construcción de corredores de Metrobús ha rendido frutos, ya que los métodos constructivos y de diseño integran elementos de vanguardia. "Innovamos con esta construcción al ser precursora en tener un carril confinado mixto que cuenta con concreto hidráulico y asfalto modificado", argumentó.

Fecha 01-DIC-2015

Página 2

Sección Ciudad

En corto

BUSCAN ALDF TRANSPARENTE

Mediante reformas a la Ley Orgánica de la ALDF, presentada por la diputada priista Dunia Ludlow, se busca que la totalidad de las reuniones que sostengan las Comisiones

y Comités dejen de ser secretas y estén a disposición de la ciudadanía, lo cual incluye los acuerdos, sesiones, versiones estenográficas y fotografías. Dalila Sarabia

Fecha 01-DIC-2015

Página 3

Sección Ciudad

PRESUPUESTO PARA EL INFODF

Transparencia generó debate

POR GEORGINA OLSON
georgina.olson@gtmm.com.mx

La petición del Instituto de Acceso a la Información (InfoDF) de acceder a un presupuesto de 180 millones de pesos para 2016 dividió a la Comisión de Presupuesto y Cuenta Pública de la ALDF, pues mientras algunos consideraron que es una "inversión en transparencia", otros dijeron que es excesiva.

El diputado local del PVEM, Xavier López Adame, pidió al comisionado presidente Mucio Hernández especificar el destino de los 180 millones de pesos "pues no aclaró en qué

partidas, o cuánto costaría cada proyecto".

Víctor Hugo Romo, del PRD, consideró que 180 millones de pesos "es un presupuesto insuficiente".

A lo que Hernández respondió que uno de los objetivos es garantizar que el acceso a la información sea mucho más expedito.

Eso implica tener personal capacitado y "multar a quien no entregue la información, para garantizar su acceso a la ciudadanía" y "en términos reales la inversión no va más allá de 4 millones de pesos", y explicó que la mayor parte está destinada a salarios.



Foto: Especial

Mucio Hernández Guerrero, comisionado presidente, explicó que en 2015 se concentraron en transparentar las agendas de los partidos.



Que el tiempo de respuesta a una petición de información en total no sea de más de 15 días por parte del InfoDF.

MUCIO HERNÁNDEZ
COMISIONADO PRESIDENTE DEL INFODF

■ Es para atender el problema hídrico: Alavez

Piden hacer públicas las condiciones que puso el BM para otorgar crédito

■ RAÚL LLANOS SAMANIGO

La diputada local del partido Morena Aleyda Alavez pidió a las autoridades capitalinas que hagan públicas las condiciones

que impuso el Banco Mundial (BM) para otorgar a la ciudad de México una línea de crédito por 10 mil millones de pesos para atender el sector hídrico, pues por lo general esos esquemas fi-

nancieros vienen aparejados de la obligación de incrementar las tarifas por la prestación de ese servicio.

"He estado revisando por muchos años ese tema -dijo- y los financiamientos del BM a eso someten a los gobiernos. Les dicen que incrementen impuestos para recuperar lo que están invirtiendo, más cuando el esquema en todo el país es tendiente a seguir abriendo al sector privado diversas áreas de ese sector". Recordó que desde hace años cuatro empresas tienen en sus manos la facturación por el consumo del líquido.

En entrevista remarcó que las

condiciones fijadas por el BM para financiar proyectos de esa índole "tienen reglas, y una de ellas es el incremento a las tarifas". Comentó que incluso expresó esa inquietud al titular de la Secretaría de Finanzas, Edgar Amador Zamora, quien le aseguró que no había tal obligación de aumentos a ese derecho.

Remarcó que cuando el funcionario comparezca ante el pleno de la Asamblea Legislativa para detallar el contenido del paquete económico del Gobierno del Distrito Federal para 2016, le pedirá que puntualice cuáles son las condiciones del BM para ese financiamiento.

"Que nos informe cuáles son las condiciones de ese crédito, cómo y cuándo se firmó; si vamos a tener algún riesgo los usuarios o cómo impactará en las finanzas de la ciudad", agregó la diputada de Morena.

Construyen en Tlalpan edificios sin permisos

Seis proyectos inmobiliarios fueron denunciados por presentar irregularidades; tres de ellos, son viviendas de interés social que incluyen alrededor de 100 departamentos. Una de las construcciones sigue operando a pesar de los sellos de suspensión.

La diputada panista Lourdes Valdez, denunció ante la Asamblea Legislativa del Distrito Federal, que comienzan a construir con permisos de 20 casas, y terminan haciendo edificios de más de 100 departamentos, respaldados en la Norma 31.

DENUNCIAN OBRAS IRREGULARES EN TLALPAN

Constructora e Invi se arreglan en lo oscuro

Tres proyectos incluyen más de 100 departamentos

A pesar de la suspensión, en algunos predios los trabajos siguen

POR MARICELA PAZ
@pazmarice

En la delegación Tlalpan existen tres proyectos de vivienda de interés social que son ilegales los cuales realizan el Instituto de Vivienda del Distrito Federal (Invi) y la empresa Grupo Constructor y Consultor Dic de acuerdo con la diputada panista Lourdes Valdez de la Asamblea Legislativa.

"Nosotros habíamos solicitado al Instituto de Vivienda que ya no otorgara más pre-

supuesto a esta inmobiliaria. Los vecinos nos dijeron que mientras Invi esté dando recursos para seguir construyendo, ellos lo seguirán haciendo, entonces nosotros pedimos que pararan y que mejor se realice una visita administrativa

a la construcción para ver si cumplían con los permisos", dijo.

Las construcciones están ubicadas en las colonias Valle Escondido, Cumbres del Ajusco y una más en Héroes de Padierna. Diario de México informó que la delegación de Tlalpan suspendió la obra de Valle Escondido, ubicada específicamente en la calle Rubí 38, debido a que no cuenta con el permiso de Protección Civil.

Entre las irregularidades, explicó la diputada, es que comienzan a construir con permisos para 20 casas; sin embargo, terminan haciendo edificios con más de 100 departamentos de interés social, respaldados en la Norma 31 que promueve la construcción a mediano y alto costo, después, los cambian los permisos bajo la Norma 30, que busca la promoción de vivienda a bajo costo para incrementar el número de viviendas.

La diputada también denunció otros tres proyectos, pero éstos no son de interés social. Incluso dos de ellos han sido suspendidas tanto por la delegación, como por el Instituto de Verificación Administrativa (Invea).

EN SAN PEDRO MARTIR

La primera es de 30 viviendas y está ubicada en Aralia 115 y 117, en

la colonia San Pedro Mártir, en donde el pasado martes se registró un deslave que tuvo como consecuencia el derrumbe de la barda y la afectación de nueve viviendas, las cuales fueron desalojadas.

La casa de Patricia Vidaña fue uno de los inmuebles que sufrió cuarteaduras, por lo cual tendrá que dejarlo mientras se realizan la reparación.

"En las noches se sigue deslavando el cerro, se está desgajando durante toda la noche y el día, pero en la noche se siente y escucha más porque está todo en silencio. Somos nueve afectados, mis papás ya se van a salir y faltamos mi hermano y yo para salirnos para que nos reubiquen, hay que salir porque se sigue moviendo la tierra", comentó la vecina.

La semana pasada, la jefa delegacional de Tlalpan, Claudia Sheinbaum, informó que la documentación del registro de construcción no cuenta con validez jurídica. Por su parte, Patricia Vidaña también comentó que será la delegación la que se encargue de pagarle la renta a las nueve familias mientras se asegure que puedan regresar a sus casas. En tanto el Invea mantiene suspendida la obra y la delegación realiza trabajos en el predio.

OBRA EN PRIMAVERA

Otra construcción irregular es la ubicada en Camino Real a San Andrés 105, colonia Primavera, en



Fecha 01-DIC-2015

Página 22-4-5

Sección M D F

donde se realizan 40 viviendas y que fue suspendida por la delegación el viernes pasado, sin embargo, los sellos se encuentra tapados con hules negros y no hay trabajadores en el lugar, según se observó en un recorrido realizado por **Diario de México**.

Lucrecia Torres, comerciante del lugar, comentó que la obra llevaba tres meses que se había comenzado y que durante ese tiempo se había suspendido en varias ocasiones, sin embargo la obra se volvía a activar días posteriores, por lo que este viernes fue nueva-

mente suspendido. "Al parecer se iban o están construyendo 24 departamentos y de repente viene la delegación y suspende la obra, pero luego la vuelven a activar y así, otras vez suspende la delegación", comentó.

LOMAS DE CUILOTEPEC

Finalmente, la obra ubicada en Calle 35, colonia Lomas de Cuilotepec, es la única que continúa activa y en la cual se construyen 25 viviendas que aún están en obra negra, pero los trabajadores aún continúan con las labores

Sin embargo, la construcción está ubicada en calles con pendientes casi verticales y un área inestable para el soporte de la construcción, además, la zona no

cuenta con los servicios básicos como agua o drenaje para dar servicio a más familias que lleguen a vivir en la zona.

Esto ha sido un trío de cómplices, entre las empresas que lo están haciendo, entre las autoridades delegacionales, el exdelegado Héctor Hugo Hernández, y las autoridades del Distrito Federal, como el caso del Invi y de la Secretaría de Desarrollo Urbano y Vivienda (Seduvivi)"

LOURDES VALDEZ | DIPUTADA DEL PAN

Rechazan vecinos de Nuevo

Polanco permuta de parque

VECINOS INTENTAN RECUPERAR PARQUE REFORMA

“Lago Alberto no servirá de intercambio”

➤ Ayer se negó nuevamente el cambio de uso de suelo del predio

FOTO Y TEXTO:
PATRICIA GUILLÉN
@patito1811

La Asamblea de vecinos en defensa del Parque Reforma Social y habitantes de la zona de Nuevo Polanco, integrada por 13 colonias, ubicadas en la delegación Miguel Hidalgo se pronunciaron en contra de que el predio de Lago Alberto 320 sirva como intercambio del Parque Reforma Social.

Al término de la administración del perredista Víctor Romo, el predio Lago Alberto pasó nuevamente a manos del Gobierno capitalino como patrimonio inmobiliario.

➤ Habitantes de Nuevo Polanco piden la intervención de la delegación:

En el año 2013 como medida de mitigación tras la construcción de Parques Polanco, un grupo de desarrolladores donó a la zona mil 800 metros cuadrados que corresponden al predio que pretenden intercambiar.

En el 2002 la Suprema Corte de Justicia de la Nación resolvió el amparo 577, promovido desde 1977 al considerar que el Parque Reforma Social era propiedad privada y no federal; al saberse como dueños la familia Cuevas Lascurain, desde hace 13 años pretenden construir seis torres con más de mil 200 departamentos en el área verde.

Desde entonces a la fecha se fue integrando la Asamblea de

vecinos en defensa del Parque Reforma Social, quienes se han enfrentado a la lucha por conservar el área verde como propiedad pública.

Los vecinos de ambas colonias lamentaron que la actual jefa delegacional, Xóchitl Gálvez ha tenido muy poca intervención para tratar de recuperar el parque, por lo que quieren que esté informada a la brevedad.

Adriana Bermeo, habitante de la colonia Reforma Social, declaró: “los vecinos nos negamos a que esa porción de Lago Alberto sea un elemento de intercambio dejen en paz al parque. Xóchitl Gálvez no puede estar esperando a que el juez delibere si hay cambio o no de uso de suelo en el predio, ya debe dar su posicionamiento”.

Ayer, por onceava ocasión fue cancelada la celebración de la audiencia constitucional respecto al juicio de amparo 532/2013-II promovido por la desarrolladora Viviendas Leo S. S. de C.V. para modificar el uso de suelo de área verde del Parque Reforma Social a habitacional, debido a que Secretaría de Desarrollo Urbano y Vivienda (Seduvi), no presentó sus acuerdos.

“En Granadas no existen parques públicos, el único es el parque lineal de FFCC de Cuernavaca que es propiedad de la ferroviaria y Pemex”

GUSTAVO GARCÍA | VECINO DEL POLÍGONO GRANADAS ANÁHUAC

Insuficientes, recursos para la zona rural

BERTHA TERESA RAMÍREZ

Al comparecer ante las comisiones unidas de Desarrollo Rural y de Asuntos Indígenas, Pueblos y

Barrios Originarios y Mención a Migrantes de la Asamblea Legislativa del Distrito Federal (ALDF), Rosa Icela Rodríguez, titular de la Secretaría de Desarrollo Rural, informó que este año el Programa de Desarrollo Agropecuario contó con un presupuesto de 24 millones 927 mil 750 pesos, con una meta de entrega de 662 ayudas; "hay que decir que la demanda de apoyo a los productores sobrepasa con

mucho el presupuesto asignado a este programa".

El área rural de la ciudad de México requiere un presupuesto local y federal suficiente para fortalecer la asistencia técnica, equipamiento, insumos, comercialización y transformación de las distintas cadenas productivas, señaló.

Dijo que requiere del trabajo conjunto de la ALDF y dependencias como Medio Ambiente,

la Dirección General de Asuntos Agrarios, la Zona Patrimonial de Xochimilco, Milpa Alta y Tláhuac, así como las siete delegaciones con actividades rurales, para impulsar con recursos la equidad y la concurrencia, "para evitar la pulverización del campo y fortalecer el impacto de los apoyos gubernamentales".

Destacó el apoyo que se dio a productores que habitan y laboran en las delegaciones rurales para impulsar la mejora de sus procesos productivos con el uso de nuevas tecnologías.

Ex magistrado de TEDF obtiene una millonaria indemnización

● Fue destituido por la presunta venta de plazas al interior del tribunal

JUAN OMAR FIERRO

—metropoli@eluniversal.com.mx

Un juez federal otorgó un amparo al ex magistrado del Tribunal Electoral del Distrito Federal (TEDF), Miguel Covián Andrade, para que se le paguen salarios caídos por un periodo de casi cinco años, a pesar de que dejó de ejercer dicho cargo durante todo ese tiempo, ya que fue destituido por la presunta venta de plazas al interior del tribunal.

Según fuentes al interior del TEDF, la resolución dictada por el Juez Décimo Primero de Distrito en Materia Administrativa del Distrito Federal, Agustín Tello Espíndola, tendrá un costo aproximado de entre 15 y 18 millones de pesos para el tribunal electoral local, a pesar de que Covián fue sustituido desde el año 2011 por la ALDF.

La liquidación que se le deberá pagar a Miguel Covián Andrade incluye las prestaciones que le correspondían como magistrado desde el día en que fue suspendido del cargo por el Pleno del TEDF mediante una resolución emitida el 18 de febrero del 2010, y hasta el pasado 16 de enero del 2015, fecha en la que concluía el encargo para el que había sido elegido originalmente.

Sin embargo, a partir del 13 de enero del 2011 fue sustituido por la magistrada Aidé Macedo Bárcenas, designada para ejercer dicho cargo por la Asamblea Legislativa del DF, quien desde en-

tonces comenzó a devengar el salario que le correspondía como sustituta del ex magistrado Covián Andrade.

De acuerdo con el expediente del juicio de amparo 473/2014, del cual EL UNIVERSAL tiene copia, los plazos para que el TEDF pague la indemnización que le debe al ex magistrado electoral Covián Andrade comenzaron a correr el 18 de noviembre, fecha en la que ese órgano jurisdiccional fue notificado del fallo favorable a quien fuera acusado de venta de plazas por los demás integrantes del Tribunal Electoral del DF.

En una sesión privada celebrada el pasado 5 de marzo del 2014, el Pleno del TEDF había acordado liquidar a Covián Andrade solamente con los montos previstos por la ley en la materia, sin contemplar los salarios caídos, derivado de la sanción administrativa que se le impuso en febrero del 2010.

Sin embargo, el ex magistrado se inconformó y tras presentar un amparo, logró que el Quinto Tribunal Colegiado en Materia Administrativa del DF revocara las sanciones impuestas. ●

18

MILLONES de pesos es el costo aproximado que tendrán que pagar al ex magistrado del Tribunal electoral del DF por su salarios caídos.

RECURSOS

El TEDF busca 17% más

POR CINTYA CONTRERAS
cintya.contreras@gimm.com.mx

Un aumento de 17 por ciento al presupuesto con respecto al que recibió el año pasado fue la petición que hizo el magistrado presidente del Tribunal Electoral del DF, Armando Hernández, a la Comisión de Presupuesto y Cuenta Pública en la ALDF.

Bajo el argumento de mayor carga laboral como

resultado de los procesos de participación ciudadana, así como las necesidades de renovación de activos fijos en la sede del tribunal, el magistrado expuso la necesidad de 353 millones de pesos para el ejercicio 2016.

Al presentar un Informe sobre el trabajo realizado en lo que va del año, destacó la resolución de 717 impugnaciones en el proceso electoral que acaba de terminar, más aquellos que se derivan de juicios laborales y otros de la vida interna de los partidos políticos.

La diputada Aleida Alavez, de Morena, cuestionó la efectividad de las sanciones que han impuesto y que en su mayoría son de bajas sumas sin acciones que inhiban que se vuelvan

a cometer las violaciones.

Advertió que de lograrse el aumento que solicitó el magistrado, vigilarán de cerca el ejercicio de los recursos adicionales, ya que los resultados presentados como parte del informe anual no indican variaciones importantes en la vida democrática de la ciudad.

En el marco de la reunión de trabajo, el diputado Mauricio Toledo anunció que presentará una propuesta ante el pleno de la ALDF para crear un fondo de contingencia y coyuntura en materia de participación ciudadana y materia electoral, ya que ejercicios "de última hora", han puesto en jaque la programación presupuestal de los órganos electorales.

Comentó que ya ha te-

nido reuniones informales con diferentes grupos parlamentarios, así como con el secretario de Finanzas, Edgar Amador, para tratar este tema.

En caso de que el fondo no se utilice, dijo, el recurso se podrá aplicar en obra pública, infraestructura, programas sociales e iniciativas necesarias para el bienestar de la población.

353
MILLONES

de pesos es lo que pide
el Tribunal Electoral del
Distrito Federal

Fecha 01-DIC-2015

Página 4Sección Ciudad

VII LEGISLATURA

Impugnan consulta de Corredor ante TEDF

MIRTHA HERNÁNDEZ
Y ALBERTO ACOSTA

El Tribunal Electoral del DF

(TEDF) debe resolver cuatro impugnaciones sobre la organización de la consulta para el Corredor Cultural de Chapultepec antes del domingo, pues ese día se realizará el ejercicio.

Así lo informó el magistrado presidente del TEDF, Armando Hernández, al señalar que estos recursos se encuentran en sustanciación.

Asimismo, Hernández advirtió que es probable el resultado de la misma consulta sea impugnado.

“Hay cuatro medios de im-

pugnación que están en sustanciación y están en mi ponencia. Tendremos que resolver oportunamente, antes de la jornada electiva del domingo.

“Tienen que ver con etapas previas del proceso de organización y el resultado es probable también que sea impugnado”, señaló el presidente del TEDF tras reunirse con la Comisión de Presupuesto y Cuenta Pública de la ALDF.

En tanto, el Instituto Electoral del DF informó que cerca de 200 mil DVD's e igual número de trípticos informativos ya

fueran distribuidos en viviendas de la Delegación Cuauhtémoc.

El material contiene los argumentos a favor y en contra sobre el proyecto urbano y fue entregado en cada una de los domicilios de la demarcación a menos de una semana de que se lleve a cabo la consulta ciudadana, informó la consejera Olga González.

“La distribución se llevó a cabo entre el 25 y el 29 de noviembre. Más de 800 personas participaron en la repartición de 200 mil videos en discos compactos y aproximadamente 200 mil trípticos informativos”, indicó González.

■ El jefe delegacional, Miguel Ángel Salazar, advierte que serán evacuados otros 28

Buscan legalizar 40 asentamientos ubicados en taludes de Cuajimalpa

■ La PAOT recomendó desalojar a las familias que habitan en esos sitios, por el alto riesgo

■ LAURA GÓMEZ FLORES

El jefe delegacional de Cuajimalpa, Miguel Ángel Salazar, señaló que se buscará consolidar 40 asentamientos irregulares ubicados en zonas de taludes, donde viven 40 mil familias, y se evacuarán otros 28 que no son susceptibles de regularizar.

Al comenzar los trabajos de demolición de dos inmuebles ubicados en el fraccionamiento Vista Hermosa, en Santa Fe, donde han ocurrido deslaves, señaló que con el apoyo de las autoridades capitalinas se procederá a la reubicación de ocho a 10 familias que viven en la barranca de Santa Rita.

La situación de "riesgo mayor" en que se encuentran llevó a la

apertura de créditos de vivienda nueva en la colonia Cuajimalpa, y a revisar "los taludes que tenemos para no encontrarnos con algunas sorpresas que nos puedan sacar un susto mayor", indicó.

En Santa Rita, precisó, se ubican 58 viviendas con alrededor de 80 habitantes, mientras en los 68 asentamientos irregulares hay 48 mil personas, equivalentes a 16 por ciento de la población de la delegación, lo cual "nos lleva a actuar en los puntos con servicios consolidados hace 30 o 40 años".

De esta manera, se tendrá posibilidad de invertir recursos públicos y "no dejarlos a su suerte, lo cual no es posible hacer porque están en zonas irregulares, teniendo ya una ruta legal con la

Consejería Jurídica, y técnica con la Secretaría de Desarrollo Urbano y Vivienda", explicó.

Además, indicó, en la fracción del PRI en la Asamblea Legislativa existen puntos de acuerdo para atender esta situación de manera urgente en 40 casos, entre los cuales podrían estar La Pila o Pachuquilla; mientras en los otros 28 no procedería, por ubicarse en bosques, barrancas y otros sitios prohibidos.

Uno de ellos es la zona de Caballeros Aztecas, en la parte de Acopilco, que "no es susceptible de regularizar porque hay una invasión al bosque, que no podemos tolerar. En esos lugares habitan entre 7 y 8 mil personas, no más", argumentó.

Comentó que la Procuraduría

Ambiental y del Ordenamiento Territorial ha planteado su desalojo, pero "necesitamos dejar condiciones que les favorezcan para determinar acciones legales en torno a estos ordenamientos, porque son ciudadanos".

Por ello, destacó, es urgente formar una comisión interdisciplinaria con las diferentes autoridades centrales y la delegación para realizar los censos correspondientes y garantizar el "cero crecimiento" de las zonas de riesgo y de conservación, y no poner en riesgo a la población

Reforma del DF esta semana: Zambrano

EL PRESIDENTE de San Lázaro dijo que tiene un amplio consenso; también se discutirán iniciativas de transparencia, lavado y trata...

Por Néstor Jiménez >
nestor.jimenez@razon.com.mx

LA REFORMA Política del Distrito Federal se perfila a ser avalada esta semana en comisiones tal como la aprobó el Senado de la República, señaló el presidente de la Mesa Directiva de la Cámara de Diputados, Jesús Zambrano.

Tras asistir a la instalación Consejo Técnico para las Alternativas de Regulación de la Marihuana, ayer en la Cámara

alta, el legislador dijo que se prevé cerrar este periodo ordinario —el 15 de diciembre— con este tema como uno de los principales a debatir.

“Está lo de la Reforma Política del Distrito Federal, que esperamos ya salga en esta misma semana, pareciera que hay un amplio consenso en que la asumamos tal como va en la minuta que nos envió el Senado de la República”, indicó el perredista.

De aprobarse en los mismos términos en los que lo avaló la Cámara alta, los diputados ratificarán que el Distrito Federal cambie su nombre a Ciudad de México y se convierta en el estado 32, pero se mantenga como capital del país.

Jesús Zambrano
Presidente de la Cámara de Diputados

“La reforma política del

Distrito Federal esperamos ya salga en esta misma semana, pareciera que hay un alto consenso, que la asumamos tal como va, como la envió el

Senado”

Además eliminará la figura jurídica de “delegaciones políticas” para dar paso a las “demarcaciones territoriales” que serán encabezadas por un alcalde y contarán con un cabildo como los municipios.

También contempla desaparecer la Asamblea Legislativa para convertirla en un Congreso local, que poseerá facultades de aprobar o rechazar reformas constitucionales, mientras que los nombramientos del procurador y del secretario de Seguridad Pública serán hechos por el Jefe de Gobierno y ya no por el Ejecutivo federal.

Para contar con una Constitución propia que deberá estar lista a más tardar el 31 de enero de 2017, se deberá crear una Asamblea Constituyente integrada en su mayoría por quienes sean electos mediante votaciones en junio de 2016 y se instalará el 15 de septiembre de ese año.

Zambrano dijo que también se considera debatir las minutas que lleguen a San Lázaro sobre las leyes complementarias de la ley de transparencia, lavado de dinero y trata de personas.

El INAH no ha dado su aval para la construcción del CCC

El Instituto Nacional de Antropología e Historia (INAH) no ha dado su aval para la construcción del Corredor Cultural Chapultepec (CCC), tal y como lo aseguró Simón Levy.

Hace unos días, el director de la Agencia para la Promoción de la Inversión y Desarrollo de la Ciudad de México (ProCDMX) señaló que este proyecto ya contaba con el visto bueno del Instituto.

Asimismo, presumió que el INAH les otorgó un documento en donde se especifica que el proyecto cumple con cada uno de los elementos de factibilidad.

"El Instituto ya dio el visto bueno al proyecto. Quiero mencionarles que nosotros estamos trabajando con el INAH y con todas las dependencias del gobierno federal que tendrán que interceder en el proyecto", mencionó Levy hace unos días.

Sin embargo, para desmentir estas afirmaciones, el INAH utilizó su página de Internet.

"El INAH no ha autorizado el denominado 'Corredor Cultural Chapultepec'", se lee al ingresar al sitio www.inah.gob.mx.

Lo que sí autorizó el Instituto fue la realización de estudios topográficos en avenida Chapultepec, desde la calle Lieja y hasta la calle Burdeos. Estos trabajos fueron

hechos por una cuadrilla de siete personas.

RESPETO. Este domingo se realizará la consulta sobre el CCC. Al respecto, el jefe delegacional en Cuauhtémoc, Ricardo Monreal, precisó que los resultados deben ser respetados.

"Desde que se planteó esta propuesta por parte del gobierno de la ciudad de México, nuestra postura fue que la ciudadanía informada era la única indicada para decidir sobre la conveniencia o no del proyecto, dado que serán los vecinos los directamente beneficiados o perjudicados, según sea la decisión que tomen", subrayó.

RECHAZO. Diputados locales del PAN, PRI y del Movimiento de Regeneración Nacional (Morena) han mostrado su rechazo a este proyecto. Por ejemplo, Margarita Martínez del PAN criticó que el CCC no cuente con los permisos de uso de suelo.

En tanto, Dunia Ludlow del Partido Revolucionario Institucional precisó que avenida Chapultepec sí requiere una intervención, pero una intervención humana que no debe ser planeada desde el gabinete del Gobierno capitalino. Por último, Alfonso Suárez del Real de Morena comentó que el CCC es un acto de autoritarismo. (Omar Díaz)

Libros Jurídicos

Código Civil para el Distrito Federal Tematizado 2015

Publicaciones del Tribunal Superior de Justicia del D.F.

Después de la turbulencia política, social y económica que desató la Revolución Mexicana, y ante la nueva realidad del país, en 1928 el Congreso de la Unión confirió facultades extraordinarias al Ejecutivo Federal para la elaboración de un ordenamiento civil, sin recurrir, en esa ocasión, al procedimiento legislativo. La entrada en vigor del Código Civil se concretó el 10. de octubre de 1932.

En 2000, el código cambió su denominación y ámbito territorial de aplicación, circunscribiéndose exclusivamente a la capital del país, y a partir de entonces, la facultad para reformarlo recayó en la Asamblea Legislativa del Distrito Federal.

Al respecto, el magistrado Edgar Elías Azar, presidente del Tribunal Superior de Justicia y del Consejo de la Judicatura del

Distrito Federal, ha señalado que al igual que la función jurisdiccional ha evolucionado en los últimos años de manera vertiginosa en el país en diversos aspectos, el Código Civil no ha sido la excepción, pues en todo momento se ha buscado convertirlo en un código moderno y dinámico que responda de manera eficiente a las exigencias de la sociedad.

La edición 2015 del Código Civil para el Distrito Federal, publicada por el Tribunal Superior de Justicia, por conducto de su Dirección General de Anales de Jurisprudencia y Boletín Judicial, contiene las últimas reformas e incluye anotación temática y correlación entre preceptos, historia legislativa por artículo, cuadro sinóptico, así como índices articular y analítico.

Se trata de una obra cuya edición ha sido

cuidadosamente revisada y puesta al día conforme a las más recientes reformas publicadas en la Gaceta Oficial del Distrito Federal, titulada Código Civil para el Distrito Federal Tematizado 2015.

Es de esperar que gozará de una aceptación favorable como la que, en general, han tenido los trabajos editoriales que realiza dicho tribunal, como un esfuerzo institucional para difundir la cultura del derecho, de manera concomitante a la trascendental función que la ley le ha conferido: aplicar la ley e impartir justicia en las causas que son de su competencia, en beneficio de los habitantes de la capital del país.

De venta en los módulos del Tribunal Superior de Justicia del Distrito Federal, ubicados en Avenida Niños Héroes 132 y Claudio Bernard 60, ambos en la Colonia Doctores; también en Avenida Juárez 8, Colonia Centro, y Río de la Plata 48, Colonia Cuauhtémoc.

Suman Ciclovía a obras del

Deprimido Mixcoac

A PETICIÓN DE LOS VECINOS

Habrá ciclovía en Mixcoac

El Secretario de Obras dijo que la obra del doble túnel lleva 10 % de avance

El funcionario aseguró que se trata de un proyecto en el que participaron todos

REDACCIÓN @DDMexico

El proyecto del Deprimido Mixcoac incluirá una ciclovía en la parte superior a petición de los vecinos, aseguró el secretario de Obras capitalino, Édgar Tungüí.

Como nunca se había hecho en algún otro proyecto desde los gobiernos democráticos del Distrito Federal, se escucharon a todas las voces que se interesaron por el proyecto, se aclararon las dudas y se transparentó la información

De casi un centenar de reuniones, se pudo formar un grupo de trabajo donde participan vecinos, especialistas en urbanismo, en movilidad ciclista y funcionarios de Semovi, Seduvi, Sedema, Gobierno y Obras, con el fin de analizar posibles modificaciones al proyecto. A la fecha llevamos 16 mejoras y hoy gratamente les puedo anunciar una más: la incorporación de ciclovía, aseguró.

EDGAR TUNGÜÍ SECRETARIO DE OBRAS

Durante su comparecencia en la Asamblea Legislativa por la Glosa del Tercer Informe de Gobierno, el funcionario detalló que luego de varias pláticas con los habitantes de la zona donde se realiza el doble túnel, se decidió hacer modificaciones al proyecto original, entre ellas el espacio para ciclistas.

los trabajos se realizarán principalmente al interior del doble túnel, subterráneos, para disminuir los confinamientos actuales de la superficie y retomar una circulación normal en Mixcoac.

Como nunca se había hecho en algún otro proyecto desde los gobiernos democráticos del Distrito Federal, se escucharon a todas las voces que se interesaron por el proyecto, se aclararon las dudas y se transparentó la información, desde contratos hasta medidas de impacto ambiental, dijo el funcionario.

Edgar Tungüí Rodríguez, dijo que la Ciudad de México exige grandes proyectos de obra pública para continuar su evolución y desarrollo, y destacó haber podido resolver con éxito el gran reto que significó para la ingeniería la rehabilitación de la Línea 12 del Metro.

Aseguró que la obra lleva un avance general de 10 por ciento. Para mediados de 2016, indicó que

Explicó que con la llamada Línea Dorada se cumplió el compromiso de fecha de entrega pero, sobre todo, se alcanzaron las expectativas de seguridad en la operación.

Planteó también que quien se oponga a continuar la obra pública que mejore la movilidad y contribuya con la modernidad de nuestra ciudad, pretende el estancamiento y apuesta al deterioro vital de los habitantes de la capital del país.

NARVARTE

Quieren castigo por la filtración

NOTIMEX
comunidad@gtmm.com.mx

Al cumplirse casi cuatro meses de los asesinatos en la colonia Narvarte, la

presidenta de la Comisión de Derechos Humanos del Distrito Federal (CDHDF), Perla Gómez Gallardo, anunció que emitirá dos recomendaciones.

Ello, por filtraciones de información y por la violación a las medidas precautorias en este caso, tanto para la Procuraduría capitalina, como para el Tribunal Superior de Justicia.

En entrevista, tras solicitar alrededor de 410 millones de pesos a la ALDF, declaró que desde el primer momento que mandaron medidas precautorias para no revictimizar a los

afectados se pidió que se resguardarán los datos, se aplicara el protocolo de femicidios y no cerraran las líneas de investigación por posible atentado a la libertad de expresión.

Señaló que documentaron la violación a las medidas precautorias por las filtraciones en medios de información, donde había incluso fotografías de extractos de la investigación.

La *ombudsperson* dijo que esperan un castigo ejemplar por estas filtraciones, e incluso el procurador Rodolfo Ríos Garza, le adelantó que se abrió

una averiguación para ubicar a los responsables.



“Violar derechos humanos cuesta; si no quieren pagar no violen derechos humanos, y si hay víctimas, deben asumir su responsabilidad.”

PERLA GÓMEZ
TITULAR DE LA CDHDF

ECOCIDIO EN AREA DE VALOR AMBIENTAL EN SANTA FE

**AL JEFE DE GOBIERNO DEL DISTRITO FEDERAL
Dr. Miguel Ángel Mancera Espinosa**

**A LA ASAMBLEA LEGISLATIVA DEL DISTRITO FEDERAL
A LA OPINIÓN PÚBLICA**

Los habitantes de Santa Fe, confiados en la veracidad de los compromisos asumidos por Usted en diversos foros en la Ciudad de México y en el extranjero, los que reiteró recientemente en su pasado Informe de Gobierno que rindió en la Asamblea Legislativa de Distrito Federal, en el que se declaró respetuoso y defensor del Orden Jurídico Nacional y garante de la Ecología y la Protección Ambiental de nuestra ciudad, presentamos por este medio, DENUNCIA PÚBLICA por violaciones a la normatividad en materia ambiental y de desarrollo urbano que se han cometido en la BARRANCA TEPECUACHE, ubicada en la Avenida Barros Sierra, que por Decreto es una ÁREA DE VALOR AMBIENTAL, al amparo de una supuesta autorización expedida por la Secretaría de Desarrollo Urbano y Vivienda (SEDUVI) y la Delegación Álvaro Obregón, mediante las cuales un grupo de especuladores inmobiliarios han arrasado con un SISTEMA ECOLÓGICO que ha llevado cientos de años en consolidarse, derribando árboles y golpeando otros con maquinaria pesada para que mueran próximamente, al grado de que uno de ellos se encuentra inclinado y con la raíz expuesta con peligro de caer sobre la banqueta y la avenida Barros Sierra, donde diariamente transitan peatones y vehículos, poniendo en riesgo la vida de estos ciudadanos. Ante estos hechos atroces que van en contra no sólo de quienes vivimos en Santa Fe sino también de todos los habitantes de nuestra Ciudad, logramos la clausura temporal de este ecocidio pero tenemos temor fundado de que esta medida se revierta dado el enorme poder económico de estos especuladores, que han violentado nuestros derechos Constitucionales y legales y han hecho caso omiso de la Ley del Equilibrio Ecológico y la Protección Ambiental actuando en contra de los derechos legítimos de los Mexicanos, ya que según ellos tienen la autorización del Gobierno de la Ciudad para construir sobre las ruinas que han dejado en la barranca, mas de 119 MIL METROS en donde antes existía un bosque en el que convivían distintas especies animales, algunas en peligro de extinción.

En vista de todo lo anterior, acudimos Usted y a la Asamblea Legislativa del DF, para que con la urgencia del caso apliquen y hagan valer nuestro Orden Jurídico para restablecer el Sistema Ecológico destruido y sancionen a los responsables de esta atrocidad, interponiendo en su caso, las denuncias civiles y penales que correspondan, restituyendo los graves daños cometidos. No permitan más ilegalidades, los Ciudadanos ya estamos hartos de que pasen por encima de nuestros derechos, mientras se nos pide cumplir con todas nuestras obligaciones Cívicas y Fiscales, cosa que hemos hecho de manera ejemplar durante estos años de crisis económica que hemos sufrido todos.

**Atentamente,
Tres Torres Secoya**

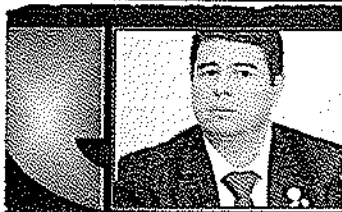

ISRAEL BETANZOS CORTES

Relevo en el PRI del DF

En los próximos días los consejeros políticos del PRI en el Distrito Federal elegirán a su nueva dirigencia, para el periodo 2015-2016. Una vez más, los priistas exhibirán el espíritu de unidad que han mostrado en los últimos años y que les ha permitido la paulatina recuperación de espacios de representación popular y de jefaturas delegacionales.

Militantes, dirigentes y coordinadores delegacionales son la espina dorsal de un partido que por muchos años resistió los embates de una recalcitrante oposición, empeñada en exterminar a sus enemigos políticos, pero que luego de casi dos décadas de gobernar la ciudad se resquebrajó por las ambiciones de un personaje que ha hecho de la división, la demagogia y el populismo sus mejores herramientas para intentar, sin éxito, desestabilizar a un gobierno que avanza sin distracción en la aplicación de políticas públicas que mejoran las condiciones de

vida de todos los mexicanos. Militantes y dirigentes del PRI que en sus delegaciones, distritos y colonias mantuvieron firme sus principios básicos y la voluntad de enmendar errores para recuperar la confianza ciudadana y trabajar por el beneficio de la capital y de sus habitantes.

En esta nueva etapa que iniciará el PRI de la ciudad el próximo 3 de diciembre, la juventud y el talento de sus nuevos dirigentes serán los elementos básicos que fortalecerán el camino que emprendió el partido, con el presidente Enrique Peña Nieto al frente de sus esfuerzos, para alcanzar una sociedad más igualitaria, con menos contrastes sociales y mayores oportunidades para todos: en armonía y paz social, con una correcta conducción de la política interior del país, con Miguel Ángel Osorio Chong al frente de la Secretaría de Gobernación.

En el PRI terminaron las divisiones y los colores. Hoy en sus filas, con nuestro presidente nacional, Manlio Fabio Beltrones, prevalece la capacidad del diálogo y la concertación. Desde estas líneas un reconocimiento a los militantes y dirigentes del partido que en la noche oscura del PRI en el Distrito Federal —como lo definió el periodista Raymundo Riva Palacio— nunca renunciaron a su filiación política partidista.

* Coordinador del PRI en la ALDF
@IBetanzosMTDF

Cónclave

Siete Millones de "Ninis" y 40% no Cubren los Perfiles de los Empleos que Están Vacantes

ROSALÍO MARTÍNEZ BLANCAS

Los más de cuatro millones de personas con empleo en el Distrito Federal requieren de una aplicación justa de la normatividad laboral establecida en la Ley Federal del Trabajo apartado A del artículo 123 Constitucional y de la Ley Federal de los Trabajadores al Servicio del Estado, así como de reglamentos y normas oficiales.

Así lo afirmó el presidente de la Comisión de Asuntos Laborales y Previsión Social de la Asamblea Legislativa del Distrito Federal (ALDF), Juan Gabriel Corchado Acevedo, durante la comparecencia de la secretaria de Trabajo y Fomento al Empleo del Distrito Federal, Amalia García Medina.

El diputado del Partido Nueva Alianza en la ALDF, Corchado Acevedo destacó el tema relacionado al acceso de jóvenes que no trabajan y



JUAN GABRIEL CORCHADO ACEVEDO.

estudian, que hoy suman más de 7 millones en el país y un contrastante 40 por ciento de personas que no cubren los perfiles de las plazas vacantes existentes. "Esto hace necesario que se revisen las políticas públicas para resolver estos problemas en la parte que corresponde a la jurisdicción del Distrito Federal".

Al hablar a nombre de la coalición con el Partido Humanista y el Partido del Trabajo, dijo que Nueva Alianza, en lo particular, está buscando apoyar y coadyuvar en actividades y acuerdos que generen sinergia para alcanzar en los capitalinos y capitalinas trabajo decente, vinculación laboral efectiva, mejoramiento de la "empleabilidad" de las personas y el aseguramiento del respeto a los derechos laborales y a la no discriminación.

El legislador Juan Gabriel Corchado reconoció la importancia de la Secretaría del Trabajo y Fomento al Empleo para coadyuvar a la autoridad laboral federal en la supervisión de las condiciones de trabajo y también en su loable tarea de enriquecer las oportunidades de empleo, promoviendo las cooperativas y las bolsas de trabajo, de proteger los derechos laborales y hoy en día de cumplir con nuevas encomiendas como lo son salvaguardar la equidad de género laboral y la atención a personas vulnerables.

Refirió que con una inversión de 492 millones 351 mil 839 pesos, el seguro del desempleo, hasta por seis meses ha beneficiado a 38 mil 189 personas desde el 15 de septiembre del 2014 al 15 de septiembre del presente. "Consideramos que es una política pública que ayuda a los habitantes de esta ciudad para tener un recurso en un tiempo valioso para buscar reincorporarse a otro trabajo sobre todo cuando son consideradas las personas que están reingresando a la sociedad después de haber cumplido una pena privativa de la libertad".

El diputado Corchado Acevedo observó la necesidad de fortalecer el programa de apoyo a la capacitación en el trabajo y fomento a la productividad, ya que de acuerdo a su informe se dieron 459 acciones de capacitación y consultoría a 117 unidades económicas beneficiando a un número creemos todavía pequeño de trabajadores y que buscaremos potencializarlo junto con usted, dijo a la funcionaria.

Aseveró que los esfuerzos de un solo lado no son suficientes, se deben unir empresarios, trabajadores, autoridades y la Asamblea Legislativa del Distrito Federal para lograr mejoras en las condiciones de trabajo y éxito de las empresas de esta Ciudad de México. Muchas gracias.

En el espacio de preguntas y respuestas, el diputado Juan Gabriel Corchado cuestionó la cifra de inspectores que se tienen en este momento para atender la revisión de las 452 mil empresas que existen en el Distrito Federal y "sobre todo ya que estamos en momentos de revisiones presupuestales, ¿cuál es el número que se requeriría de inspectores para poder cubrir de manera más eficiente la revisión a las empresas?".

La secretaria Amalia García diría: "son 17 ins-

Fecha 01-DIC-2015

Página 10

Sección *Suplemento*

pectores en campo, para alrededor de 400 mil unidades económicas. Y estos 17 inspectores en campo han realizado, lo reitero, una cantidad de inspecciones que resulta impresionante, 3 mil 500, es decir, se hacen pedazos, están haciendo un trabajo en condiciones muy difíciles.

"Yo creo que si debiese ser tarea fundamental de los que estamos aquí, hacer el compromiso de intentar enmendar esta circunstancia y la petición a los demás grupos y fracciones de la Asamblea, a que no nos dejen, no dejemos de observar que más allá de las buenas intenciones que pudiese tener la Secretaría sin el recurso ne-

cesario para poderla desarrollar, resulta inviable. Y una ciudad que no puede revisar mínimamente es una ciudad que no puede ofrecer certeza laboral ni siquiera a sus propios trabajadores que tiene contrato", remató el legislador.

También participaron en la reunión de trabajo la diputada del Partido Encuentro Social, Abril Yannette Trujillo Vázquez; del PVEM, Eva Eloisa Lescas Hernández; de Morena, Raymundo Martínez Vite; del PAN, José Gonzalo Espina Miranda; del PRD, Víctor Hugo Romo Guerra y Rebeca Peralla León; y del PRI, Cynthia Iliana López Castro.



EL CABALLITO

El PRD sale a defender Corredor Chapultepec



REPORTAJE EL UNIVERSAL

Ante la campaña que iniciaron algunos partidos políticos en la capital del país en contra del Corredor Chapultepec, la dirigencia del PRD capitalino pidió a sus militantes en la delegación Cuauhtémoc que salgan a promover el voto a favor y los beneficios que aseguran traerá esta obra a la zona. Nos platican que su líder, **Raúl Flores**, pidió a los asambleístas de esos distritos no sumarse personalmente para no politizar más el tema, pero sí informar a la bases y que ellos la difundan. Los perredistas, nos dicen, están confiados de que en la votación del próximo domingo gane el "sí" por la obra. Lo trascendente de esta consulta

Raúl Flores García

vecinal, nos explican, es que no sólo está en riesgo el proyecto del corredor, sino la viabilidad de otros 11 espacios que pretende el Gobierno de Distrito Federal concesionar a la iniciativa privada bajo esquemas similares.

Alejandra Barrios presentó documentos falsos

A 72 horas de la contienda por la presidencia del PRI capitalino, el partido determinó dejar fuera a la dirigente de comerciantes ambulantes, **Alejandra Barrios**. En el comunicado de prensa que ayer emitieron se precisa que no cumplió con los requisitos; sin embargo, nos aseguran que el verdadero motivo fue que presentó documentos apócrifos y hasta falsificó algunas firmas, que bien podrían meterla en un tremendo lío legal. En el partido determinaron no ir más allá de negarle su participación en la contienda y no meterse en otro problema que sólo afectaría más la imagen del tricolor en la capital del país.

Municipios no tienen para aguinaldos

Los alcaldes de Atlautla y Ecatzingo, **Raúl Navarro Rivera** y **Aarón Villa Castillo**, res-

pectivamente, se truenan los dedos por la preocupación que les genera el no tener recursos para pagar el aguinaldo a los trabajadores. Los problemas financieros que enfrentan ambos gobiernos locales de la región de los volcanes no son recientes, sino prácticamente de toda la gestión, que inició en el 2013, lo que los ha obligado a despedir a trabajadores y suspender el pago de sus quincenas desde hace algunos meses. Pero nos dicen que si los dos ediles están nerviosos, los empleados de esos dos ayuntamientos están más angustiados y molestos porque pensaban que al recibir esa prestación labo-

ral podían resolver algunos problemas económicos. Otra preocupación de los alcaldes es cuánto tiempo aguantarán los trabajadores antes de realizar manifestaciones en los ayuntamientos. La situación se pone cada día más tensa.

Más pozos de agua para Iztacalco

En la delegación Iztacalco, a raíz de las movilizaciones y bloqueos que han realizado ciudadanos en la calzada Ignacio Zaragoza por el desabasto de agua potable, el delegado, **Carlos Estrada Meraz**, se ha visto obligado a establecer canales de comunicación directos con el Gobierno del DF y el Sistema de Aguas de la Ciudad de México. Nos dicen que hasta ahora se ha acordado establecer convenios para la sustitución del Pozo Tlacotal y la perforación de los pozos Santa Ursula Xitla y Ciudad Deportiva II. Estas obras, considera, prácticamente resolverían el problema de desabasto. También mencionan que instalaron mesas de negociación con representantes de las colonias Cuchilla Ramos Millán, Bramadero, Zapata Vela, Gabriel Ramos Millán, IMPI Picos, El Rodeo, Ampliación Ramos Millán y Mujeres Ilustres. Con estas acciones pretenden contener el malestar vecinal que había escalado.

Carlos Estrada Meraz



OSO. La dupla conformada por Mariana Moguel y Armando Tonatuh fue aprobada como fórmula única en la contienda por la Presidencia y Secretaría General del PRI en el DF. De acuerdo con la normatividad interna, el pleno de la Comisión de Procesos Internos envió el dictamen a la Secretaría Técnica del Consejo Político.



CORTINA INTERMEDIO. La bancada del Partido Revolucionario Institucional en la Asamblea Legislativa del Distrito Federal impulsará reformas a leyes para facilitar el trabajo de asociaciones de asistencia privada y civiles, aseveró el líder del PRI en esta capital, Mauricio López Vázquez. Detalló que estas reformas van desde simplificar su registro o facilitar la colaboración con la Secretaría de Desarrollo Social hasta agilizar el pago de impuestos, para beneficiar el desarrollo y la inclusión de las personas más vulnerables.



PUMA. El Sistema Estatal de Protección Civil de Tuxtla Gutiérrez, Chiapas, participó en un simulacro de incendio en tanque de almacenamiento en las instalaciones de Pemex en esta capital. El organismo reportó que participaron instituciones federales, de seguridad, de auxilio y el Instituto para la Gestión Integral de Riesgos y Desastres, para evaluar la capacidad de respuesta ante una contingencia. Aseguró que durante este año se ha fortalecido la prevención en la Terminal de Almacenamiento y Despacho de Pemex del municipio.



ZANCOS. La dividida VII Legislatura en la ALDF recibió anoche por parte de la Secretaría de Finanzas el Paquete Económico 2016, que contiene: documento de Desempeño Económico y Perspectivas; iniciativa de Ley de Ingresos; iniciativa de Decreto de Reformas al Código Fiscal y Proyecto de Presupuesto, además de contemplar un ejercicio de 177,834 millones de pesos, que representa un incremento de 8,612 millones de pesos al de este año, lo cual significa un incremento de 5.09% nominal y 1.99% en términos reales.



PAYASO MALABARISTA. El Instituto Electoral del Distrito Federal (IEDF) concluyó con éxito la entrega de alrededor de 200,000 paquetes informativos en la delegación Cuauhtémoc a favor y en contra del proyecto Corredor Cultural Chapultepec-Zona Rosa. En la entrega de 200,000 videos en discos compactos y aproximadamente 200,000 trípticos informativos en domicilios y comercios de la demarcación participaron más de 800,000 personas, informó la consejera electoral Olga González Martínez.

fuentes@economista.com.mx

» DEFINICIONES

CDHDF:
Millones
de pesos
en choferes



Por Manuel López
San Martín

m.lopez.sanmartin@gmail.com



Desde su llegada a la Comisión de Derechos Humanos del DF, **Perla Gómez Gallardo** dejó en claro cuál sería su sello. Desde entonces el escándalo ha sido la constante. Parece decidida a dilapidar la buena imagen y reputación de la comisión y derruir lo que en aras de la defensa de los derechos humanos se construyó.

Gómez Gallardo llegó en medio de dudas y sospechas —tanto que la ALDF clasificó como información reservada por 3 años el proceso de evaluación de los candidatos a la CDHDF—. Recién llegada infló la nómina del organismo, con la contratación de 100 nuevos empleados, pero antes despidió a 30 servidores públicos, entre asesores, visitadores y directores generales, pues no eran gente suya, lo que acarreó un costo de 11 millones de pesos extras a la comisión. Contrató a su amigo **David Peña** —famoso por defender vándalos y anarquistas desde el Frente Oriente—,

a quien asignó un sueldo de 108 mil pesos mensuales.

Peña le abrió la puerta a quienes en junio de 2014 lanzaron botellas de agua e interrumpieron con insultos el discurso del Jefe de Gobierno, **Miguel Ángel Mancera**, en el auditorio Digna Ochoa de la comisión. Ese mismo año decidió gastar 350 mil pesos en la comida anual para personal del organismo. Y no, no se sirvió langosta o caviar. El menú fue de tacos al pastor y chilaquiles. Lo erogado en esa comida duplicó desembolsado por la comisión en el mismo evento años atrás. En 2012 esa reunión costó 175 mil 354 pesos; en 2013, 141 mil 474 pesos. En total, la taquilla representó 500 pesos por persona, y eso si es que asistieron todos los empleados.

Ahora un nuevo escándalo. *La Capital* en su portal web (www.lacapitalmx.com) da cuenta de que la CDHDF tiene choferes de lujo para sus funcionarios. Tantos que el 8% del total de su nómina son conductores con sueldos de hasta 26 mil pesos.

Una veintena de funcionarios de la comisión —incluida **Gómez Gallardo**— cuenta con choferes que ganan más que varios profesionales que integran el organismo —el promedio de sueldos en la CDHDF va de los 7 mil 500 a los 17 mil 551 pesos mensuales—, incluidos médicos, psicólogos o investigadores. Además de la presidenta, el secretario ejecutivo, los visitadores generales, el contralor general, el coordinador de vinculación, los cinco directores generales, cuatro de los cinco directores ejecutivos y hasta la secretaria particular de **Perla Gómez**, **Erika Solís**, cuentan con un chofer a su disposición. Por si fuera poco, tienen un vehículo particular y, en el caso de la presidenta, hasta dos. Así las prioridades en la comisión.

Off the record... A propósito de la CDHDF, **Perla Gómez Gallardo** ya cabildea en la ALDF un aumento presupuestal. ¿Más choferes? ¿Más coches? ¿Más taquillas? ¿Más amigos con cargo al erario?

En boca cerrada... "Debemos ser prudentes con las expectativas".

El presidente del Senado, **Roberto Gil**, pidió apertura a todas las opiniones entorno a la marihuana, pero dijo que una eventual legalización no es solución automática en el combate a la delincuencia organizada.

Los Privilegios del Poder

PENSIONISSSTE no Tendrá Inversión de Particulares: FSTSE

- *Inversiones Rentables, Como la Tercera Riviera
- *Abarcará Tanto Ixtapa Zihuatanejo Como Acapulco
- *Ya Viene la Añorada Autopista de Cuatro Carriles

VERÓNICA V. GONZÁLEZ Y ARNOLDO PIÑÓN

Confiado, seguro de la fortaleza de los acuerdos con el secretario de Hacienda y Crédito Público, Luis Videgaray, el senador Joel Ayala Almeida, presidente de la Federación de Sindicatos de Trabajadores al Servicio del Estado (FSTSE), garantizó que PENSIONISSSTE se mantendrá como una afore pública y que el Estado continuará siendo garante de las aportaciones de los trabajadores para el retiro.

Esa afore, una vez concluido el proceso legislativo para convertirla en un organismo público descentralizado con presupuesto y personalidad jurídica propios, se encaminará a realizar inversiones en proyectos productivos como el que se conocerá como la tercera rivierra entre Ixtapa Zihuatanejo y Acapulco -del cual ICA hizo el proyecto ejecutivo-, que en la primera etapa implicará la construcción de la autopista Zihuatanejo-Acapulco de cuatro carriles.

Esa autopista requerirá de un presupuesto de unos siete mil millones de pesos y de manera integral requerirá de la construcción de infraestructura que incluirá escuelas, vivienda y servicios básicos. El turismo es una de las áreas que mayores ingresos representa para el país, por lo que la inversión para su ampliación representa un impulso para el crecimiento del país, objetivo fundamental para el desarrollo.

Acapulco, además de ocupar el primer sitio en captación de "funamieros" extranjeros, registra, junto con Ixtapa Zihuatanejo temperaturas promedio al año de entre 26 y 32 grados centígrados, que lo hace especialmente atractivo a turistas de la tercera edad. El objetivo sería alentar el alto turismo y el turismo social, en una zona abandonada al dejarse de explotar la copra, la que cuenta con un enorme potencial para jubilados paseantes.

La transformación de la afore en un organismo público descentralizado dependiente de la Secretaría de Hacienda y Crédito Público, no se traduce en que el gobierno federal dejará de ser garante de las aportaciones de los trabajadores que hayan abierto una cuenta de ahorro para el retiro, destacó el senador Ayala Almeida.

El hecho que el titular de la Secretaría de Hacienda sea

presidente del consejo de administración de la nueva administradora de fondos para el retiro, para la central que preside lo convertirá en "facilitador" para la consecución de las metas y objetivos que se tomen durante sus sesiones, por la interlocución con la administración federal.

No dudó en valorar la receptividad del secretario Videgaray a las propuestas de cambio que FSTSE le planteó a la iniciativa original de reformas a la Ley del ISSSTE, en la que se exponía que el gobierno federal ocupara hasta 13 asientos en el consejo de administración y se abría la posibilidad a la participación de particulares.

En la conformación del consejo de administración, ya como organismo público descentralizado, los trabajadores tendrán nueve representantes, igual número que el gobierno federal, por lo que los primeros serán responsables de que sus aportaciones en sus cuentas individuales se canalicen a varias áreas productivas, seguras y rentables entre las que se encuentra la construcción de vivienda y carreteras, generación de energía y producción de gas y petroquímica.

Y algo muy importante, puntualizó, que PENSIONISSSTE mantendrá la tasa más baja en el cobro de comisiones por el manejo de cuenta -de 1.0 por ciento en 2008 paso a 0.92 en el presente año y en 2016 será de 0.89 por ciento-, posición de liderazgo que desde hace años mantiene y que obligó a que las empresas privadas tuvieran que reducir también sus cobros, además que el año pasado las Sociedades de Inversión Especializadas (SIEFORES) ocuparon los primeros lugares en rendimiento por encima del promedio del sistema. Con el cambio en estatus jurídico, pasará de 700 promotores que tiene en la actualidad a casi mil 500 y de 45 sucesores a 150.

De igual manera, la afore continuará con su política de distribuir entre sus clientes las utilidades que obtenga, luego de descontar sus gastos operativos.

El senador Ayala Almeida reiteró que PENSIONISSSTE será una paraestatal del Estado Mexicano "sin que se asome ninguna acción privada", por lo que resultan infundadas las versiones en el sentido de que se privatizaran los ahorros para el retiro de los trabajadores.

PARA LA AGENDA

15

Hugo Alonso Ortiz, secretario general de la sección 1 "Limpia y transportes" del SUTGDF, mostró no tener visión política: la entrega de 195 camiones recolectores de basura, después de más de treinta años que en la ciudad no se realizaba una renovación vehicular, pudo haberle generado condiciones para que en julio pasado hubiese buscado la presidencia el SUTGDF. En lugar de ello, se conformó con aceptar la vicepresidencia que ocupaba Horacio Santiago, y posiciones de segundo nivel, allanándole el camino a Juan Ayala Rivero, quien acababa de perder como candidato a diputado a la ALDF por el PRD. El pasado jueves 19, Lulú López convocó a celebrar en un lujoso restaurante ubicado en Palmas, el cumpleaños de Roberto Hernández Lara, que se estrena como funcionario en la

priista delegación Milpa Alta, aún cuando es -¿o era?- delegado al consejo del SUTGDF. ¿Por qué no fue invitado Jesús Chong, con quien coincidió en la FSTSE cuando la dirigió Rafael de Jesús Lozano y quien también es funcionario en Milpa Alta?... En Chihuahua, las próximas semanas serán fundamentales para la larga lista de precandidatos a la candidatura del PRI a la gubernatura. Hay 11-12 tal vez, quienes buscan ocupar el despacho de César Duarte, de los cuales la mitad -o un poco menos- son reconocidos por los electores: las senadoras Lilia Merodio y Graciela Ortiz, Héctor Murguía, Marco Adán Quezada, Javier Garfio y Enrique Serrano -Jorge Esteban Sandoval ha ido posicionándose-. Todo parece que será una mujer...



08 Balas perdidas
EL SANTO

msanto08balasperdidas@gmail.com

Control de la zona

Ayer, el consejero jurídico **Manuel Granados** confirmó que se habían agotado todos los procesos administrativos a los que tenía derecho **Arturo Rosette**, en torno a los inmuebles de su propiedad y que son señalados como los causantes de los deslaves en el talud de Santa Fe. Nos enteramos de que las primeras acciones consistirán en retirar tuberías, conductos de gas y sistemas de luz, así como la limpieza de una fosa séptica que se halla en el lugar.

Posteriormente, se utilizará la maquinaria pesada para efectos de la demolición, de acuerdo con los dictámenes de la empresa TGC Geotecnia y según su cronograma de ejecución de obra. Los costos de las obras iniciales y, posteriormente, los generados por la demolición, correrán por cuenta de **Arturo Rosette**; en caso de una negativa, se ha iniciado un crédito fiscal. Nuevamente la Consejería Jurídica reiteró que **Rosette** adeuda más de un millón 200 mil pesos por concepto de pago predial. Este caso ha puesto el ojo sobre este riesgo latente en Cuajimalpa, donde ayer su delegado, **Miguel Ángel Salazar**, reveló que hay un promedio de 40 mil personas en riesgo por vivir en 68 asentamientos vulnerables.

Paquete presupuestal

Cumpliendo el protocolo, ayer, a las 22:00 horas, la ALDF recibió para su análisis, discusión y aprobación la propuesta de Presupuesto para 2016 que hace el GDF, que contempla el Código Fiscal, La Ley de Ingresos, la Ley de Presupuesto y Gasto Eficiente y el Presupuesto de Egresos.

Con la representación de **Miguel Ángel Mancera**, el secretario de Finanzas, **Édgar Amador Zamora**, entregó el documento que recibieron los presidentes de las comisiones de Gobierno, de Hacienda y de Presupuesto y Cuenta Pública. **Andrés Atayde Rubiolo**, de Hacienda, adelantó por dónde va apoyar el PAN dentro del presupuesto, el tema de movilidad que también tiene perfilado su correligionaria **Margarita Martínez Fisher**. "Para movilidad sustentable, queremos darle por los menos 300 millones de pesos a las y los ciclistas y peatones de la ciudad, para dotarlos de mayor infraestructura y de una auténtica cultura vial", argumentó **Atayde**.

ESQUIRLAS

El PRI DF aprobó como fórmula única la conformada por **Mariana Moguel** y **Tonatiuh González Case**, para los cargos de presidenta y secretario general del Comité Directivo. Se dice que **Alejandra Barrios** impugnará el proceso.



Del COP15, Cancún a COP21, París
En Oax., cambio generacional 2016

Solo buena voluntad: Si la reflejaran los más de 190 jefes de Estado asistentes a la Conferencia de las Partes (COP21) de la Comisión Marco de Naciones Unidas Sobre el Cambio Climático (CMNUCC), suscribirían un acuerdo vinculatorio que obligara al líder chino, Xi Jinping, y sus homólogos estadounidense y de la India, Barack Obama y Narendra Modi a suscribirlo ante el Congreso Nacional del Pueblo del cual forman parte mil 251 delegados, el capitolio estadounidense que alberga a las dos cámaras con 535 representantes y senadores, así como 802 del Congreso de la India, integrado por el Lok Sabha, (Cámara Baja) y Rajya Sabha (Cámara Alta).

Caso contrario: De concluir el CMNUCC en un foro solidario a Francia por los ataques terroristas del 13 de noviembre, la aldea global será testigo de un incremento de dos grados centígrados de su temperatura, que arrojará acrecentamiento del nivel del mar, retroceso de glaciares, recurrencia de fenómenos meteorológicos, incremento de mortalidad y enfermedades relativas a la calidad del aire y lo más grave, que incluso propiciaría revueltas armadas en cualquier democracia: la caída en la calidad y suministro del agua. Frente a ello los tres grandes emisores de Gases Efecto Invernadero (GEI): China, Estados Unidos e India, seguidos por Rusia, Japón, Alemania, Corea del Sur, Canadá, Indonesia y Gran Bretaña, como los emergentes Arabia Saudita, Indonesia, Brasil, México y Sudáfrica, deben hacer su tarea, pues en la última década contribuyeron a que la temperatura alcanzara 14 grados centígrados.

De Ginebra a París: Desde la primera Conferencia Mundial del Clima en Ginebra 1979, la XI COP que dio entrada al Protocolo de Kioto y la XV Cancún, 2010 todos sus actores coincidieron que sin el efecto vinculatorio la CMNUCC fracasará. Del legado de Cancún se recuerda la adopción del Progra-

ma de Reducción de Emisiones por Deforestación y Degradación para Bosques, para aquellos países que para 2020 desarrollen programas de conservación de sus bosques Fondo Verde, que incluiría 100 mil millones de dólares para medidas de adaptación y mitigación. Infortunadamente sin un carácter vinculatorio, ninguna de las olas de protesta registradas en París, Plaza de la República en México, Palacio de la Moneda en Chile, Río de Janeiro, Roma y Kiev, arrojará ningún resultado.

Entre otras cosas...

Inminente destape Oax.: En solo un mes, el expartido gobernante PRI lanzará la convocatoria para elegir a su candidato a gobernador, quien el siete de junio de 2016 en alianza con PVEM buscará recuperar la entidad gobernada por el Sol Azteca, que a su vez llevará en alianza con PAN, como candidato al diputado Jorge Stefan Garfias. En esta ocasión, el voto verde será crucial, así como las centrales obreras: CTM de Carlos Mejía Gil y CROM de Roberto García Rivera.

Candidato tricolor: La contienda interna comenzó el 16 de noviembre, un día después que llegara a la LXII legislatura local la glosa del quinto informe del gobernador Gabino Cué. Desde ese lunes, al interior del tricolor se fortalecieron las expectativas del aún titular del Infonavit Alejandro Murat Hinojosa, para alzarse con la candidatura de un experto en temas de vivienda y alumno del Premio Nobel de Economía, Joseph Stiglitz.

Asignatura: Para el líder y secretaria nacional perredistas, Agustín Basave y Beatriz Mojica, que su partido trascienda el nepotismo, un mal que junto con el 26 de septiembre igualteco, lo mermó en la contienda del pasado siete de junio. Ante ello Basave-Mojica, deben concluir con el diezmo aplicado durante la gestión de la "Pareja Imperial Iztacalquense", Elizabeth Mateos y Carlos Estrada, quienes según el PRI DF, llegaron a ese cargo como a la ALDF a través de la compra de comités vecinales y discrecional empleo de recursos de la jurisdicción.

Estatutos vs nepotismo: El primer perredista denunciado públicamente por incorporar a 13 familiares en la nómina pública fue el exgobernador de Guerrero, Ángel Aguirre Rivero, frente a ese caso, la Pareja Imperial de Iztacalco. Otro caso es el de Mauricio Toledo, exdelegado de Coyoacán, denunciado por el cobro de piso al empresario Gazi Nacif,



Fecha 01-DIC-2015

Página 13

Sección NACIONAL

VII LEGISLATURA

hermano de Carmen Nacif, a quien su jefe de Movilidad ubicó al frente de la Comisión del Presupuesto de la VII ALDF.

Corredor mexiquense: Para lograr una comunicación directa con sus más de 104 mil agremiados, el SMSEM de Abraham Saroné Campos, buscará que cada integrante del Comité Ejecutivo y comisiones especiales esté a cargo de un determinado número de delegaciones sindicales, que forman una Circunscripción Delegacional y así estar 100 por ciento a la disposición de los docentes.



ASÍ LO DICE LA MONT

FEDERICO LA MONT

Sólo buena voluntad: si la reflejaran los más de 190 jefes de Estado asistentes a la Conferencia de las Partes (COP21) de la Comisión Marco de Naciones Unidas Sobre el Cambio Climático (CMNUCC), suscribirían un acuerdo vinculatorio que obligara al líder chino, Xi Jinping y sus homólogos estadounidense y de India, Barack Obama y Narendra Modi a suscribirlo ante el Congreso Nacional del Pueblo del cual forman parte 1,251 delegados, el capitolio estadounidense que alberga a las dos cámaras con 535 representantes y senadores, así como 802 del Congreso de India, integrado por el Lok Sabha, (Cámara Baja) y Rajya Sabha (Cámara Alta).

Caso contrario: de concluir el CMNUCC en un foro solidario a Francia por los ataques terroristas del 13 de noviembre, la aldea global será testigo de un incremento de dos grados centígrados de su temperatura, que arrojará acrecentamiento del nivel del mar, retroceso de glaciares, recurrencia de fenómenos meteorológicos, incremento de mortalidad y enfermedades relativas a la calidad del aire y lo más grave, que incluso propiciaría revueltas armadas en cualquier democracia: la caída en la calidad y suministro del agua. Frente a ello los tres grandes emisores de Gases Efecto Invernadero (GEI): China, Estados Unidos e India, seguidos por Rusia, Japón, Alemania, Corea del Sur, Canadá, Indonesia y Gran Bretaña, como los emergentes Arabia Saudita, Indonesia, Brasil, México y Sudáfrica, deben hacer su tarea, pues en la última década contribuyeron a que la temperatura alcanzara 14 grados centígrados.

De Ginebra a París: desde la primera Conferencia Mundial del Clima en Ginebra 1979, la XI COP que dio entrada al Protocolo de Kioto y la XV -Cancún, 2010- todos sus actores coincidieron que sin el efecto vinculatorio la CMNUCC fracasará. Del legado de Cancún se recuerda la adopción del Programa de Reducción de Emisiones por Deforestación y Degradación para Bosques, para aquellos países que para 2020 desarrollen programas de conservación de sus bosques -Fondo Verde-, que incluiría 100,000 millones de dólares para medidas de adaptación y mitigación. Infortunadamente sin un carácter vinculatorio, ninguna de las olas de protesta registradas en París, Plaza de la República en México, Palacio de la Moneda en Chile, Río de Janeiro, Roma y Kiev, arrojará ningún resultado.

Entre otras cosas...

Inminente destape Oaxaca: en sólo un mes, el expartido gobernante PRI lanzará la convocatoria para elegir a su candidato a gobernador, quien el 7 de junio de 2016 en alianza con PVEM buscará recuperar la entidad gobernada por el sol azteca, que a su vez llevará en alianza con PAN, como candidato al diputado Jorge Stefan Garfias. En esa ocasión el voto verde será crucial, así como las centrales obreras: CTM de Carlos Mejía Gil y CROM de Roberto García Rivera... **Candidato tricolor:** la contienda interna comenzó el 16 de noviembre, un día después que llegara a la LXII legislatura local la glosa del quinto informe del gobernador Gabino

Cue. Desde ese lunes, al interior del tricolor se fortalecieron las expectativas del aún titular del Infonavit Alejandro Murat Hinojosa, para alzarse con la candidatura de un experto en temas de vivienda y alumno del Premio Nobel de Economía, Joseph Stiglitz...

Asignatura: para el líder y secretaria nacional perredistas, Agustín Basave y Beatriz Mojica, que su partido trascienda el nepotismo, un mal que junto con el 26 de septiembre igualteco, lo mermó en la contienda del pasado 7 de junio. Ante ello Basave-Mojica, deben concluir con el diezmo aplicado durante la gestión de la "pareja imperial iztcalquense", Elizabeth Mateos y Carlos Estrada, quienes según el PRI DF, llegaron a ese cargo como a la ALDF a través de la compra de comités vecinales y discrecional empleo de recursos de la jurisdicción...

Estatutos vs. nepotismo: el primer perredista denunciado públicamente por incorporar a trece familiares en la nómina pública fue el exgobernador de Guerrero, Angel Aguirre Rivero, frente a ese caso, la "pareja imperial de Iztacalco". Otro caso es el de Mauricio Toledo, exdelegado de Coyoacán, denunciado por el cobro de piso al empresario Gazi Nacif, hermano de Carmen Nacif, a quien su jefe de Movilidad ubicó al frente de la Comisión del Presupuesto de la VII ALDF...

Corredor mexiquense: para lograr una comunicación directa con sus más de 104,000 agremiados, el SMSEM de Abraham Saroné Campos, buscará que cada integrante del Comité Ejecutivo y comisiones especiales esté a cargo de un determinado número de delegaciones sindicales, que forman una circunscripción delegacional y así estar 100 por ciento a la disposición de los docentes.



¿Aprobarán reforma política del DF?

El pasado 29 de abril el Senado de la República aprobó el dictamen de la reforma política del Distrito Federal, la cual turnó en calidad de minuta a la Cámara de Diputados para su discusión y eventual aprobación.

Sin embargo, a 15 días de que finalice el primer periodo ordinario de sesiones de la presente legislatura, no se vislumbra prisa alguna de los diputados para discutir y avalar tan importante reforma.

Hay que recordar que se trata de uno de los principales temas pendientes de la agenda del Congreso de la Unión en el marco de las reformas constitucionales pactadas en 2013.

Sobre el tema, el líder de la Cámara Baja, el perredista Jesús

Zambrano, dijo el pasado domingo que existen las condiciones y la voluntad para aprobar la reforma impulsada por el jefe de gobierno capitalino, Miguel Ángel Mancera desde agosto de 2013.

La urgencia de su aprobación radica en que la Asamblea Constituyente deberá ser votada el primer domingo de junio de 2015 e instalarse el 15 de septiembre de 2015.

Esto, con el fin de que la capital cuente con su primera Constitución Política a más tardar el 31 de enero de 2017, año en que se festeja el Centenario de la Carta Magna de 1917.

Pero en caso de no aprobarse la reforma en este periodo, difícilmente podrán cumplirse los plazos, puesto que la aprobación de la mitad más uno de los congresos estatales tarda por lo menos un semestre.

Los cambios consisten en que el Distrito Federal pasa a ser "Ciudad de México" y se mantiene como capital del país. Se crean las "demarkaciones territoriales", encabezadas por un alcalde y un cabildo.

Desaparece la Asamblea Legislativa y se constituye el Congreso local con facultades de aprobar o rechazar reformas constitucionales, como el resto de los congresos estatales.

Además, la capital podrá vigilar

los recursos federales que ejerzan las "demarkaciones territoriales". Por su lado, el gobierno federal tendrá la responsabilidad de financiar la educación y los servicios de salud.

Los nombramientos de los titulares de la Procuraduría General de Justicia y de la Secretaría de Seguridad Pública, serán hechos por el jefe de gobierno y no por el Presidente de la República.

En esta ansiada reforma política el recinto de San Lázaro tiene la última palabra.

PROSPECCIÓN... Los presidentes del Senado, Roberto Gil, y de la Cámara de Diputados, Jesús Zambrano, instalaron el Consejo Técnico para las alternativas de regulación de la marihuana, lo cual abre la posibilidad de regular su consumo para el uso medicinal y terapéutico. Gil Zuarth advirtió que México no puede seguir poniendo los muertos y Estados Unidos los consumidores... **DURANTE** una sesión solemne de los plenos de la Suprema Corte de Justicia de la Nación y del Consejo de la Judicatura, los ministros Olga Sánchez Cordero y Juan Silva Meza, se despidieron tras 21 años de servicio ininterrumpido.

Twitter @LaRazon_mx



Nuevo PRD, sin aborto, bodas gay, marihuana...

Periscopio | Por Raymundo Sánchez

raymundo.sanchez@razon.com.mx

Disuelto ideológicamente, más que desdibujado, quedó el "nuevo" PRD, ahora dirigido por el académico Agustín Basave: busca alianzas con su antípoda, el PAN, con el único objeto de hacer un bloque anti-PRD en las elecciones de gobernador en 13 estados en 2016.

Para ello está dispuesto a "dejar de lado" los temas que históricamente ha defendido: interrupción legal del embarazo, bodas y adopciones gay y hasta su reciente cruzada a favor de la legalización de la marihuana con fines lúdicos.

"Hay temas que se tienen que dejar de lado, hay temas que se tienen que priorizar. Se trata de integrar agendas, de poner una parte de nuestra agenda y en poner las partes del otro partido en las negociaciones", indicó ayer Basave a pregunta expresa sobre si mantendrán esas banderas en las eventuales alianzas con los panistas.

Ahora lo que mueve al "nuevo" PRD es el poder por el poder, no las causas sociales

que toda izquierda respetable y con ideología debe defender a capa y espada. Así quedará condenado a ser un partido satélite del PAN, que sí defiende sus principios de no al aborto, a las bodas y adopciones gay y a la legalización de la marihuana, aunque no sean populares.

Directa y contundente advertencia lanzó ayer el delegado en Cuauhtémoc, Ricardo Monreal, a cinco asambleístas de Morena que mantienen un hiperactivismo contra el Corredor Cultural Chapultepec: que el resultado de la consulta del 6 de diciembre se debe respetar plenamente, que se lleve a cabo "sin la intervención de terceras personas" y que no haya compra de votos.

Se lo dijo a Flor Ivone Morales Miranda, Juana María Juárez López, José Alfonso Suárez del Real, Néstor Núñez López y

David Cervantes Peredo, luego de que el líder de la bancada, César Cravioto, emprendió una campaña, instruida por su dirigente en el DF, Martí Batres, en contra de la obra.

Monreal ve viable el corredor, lo ha dicho, pero es un convencido de que la ciudadanía debe decidir al respecto y sobrepone eso a su afinidad con el proyecto, por lo que su llamado a los asambleístas de Morena no debe ser echado en saco roto, pues **les está diciendo que cualquier trampa en la consulta tendrá consecuencias.** Y sabiendo cómo se las gasta Batres, resultó oportuna la advertencia.

Bienvenida de verdad dio el comisionado de Transparencia y Reingeniería del Padrón de Militantes del PAN, Ernesto Ruffo, a la excandidata presidencial Josefina Vázquez Mota en su regreso a la política activa. Para él, este re-

torno completa el equipo de "los cuatro fantásticos" panistas que se van a encargar de combatir la corrupción y limpiar el padrón de militantes.

"Yo estoy encantado, porque yo soy comisionado del padrón en el PAN, y ella es presidente de Enlace Ciudadano. Ella me va a ayudar a cosechar a los nuevos panistas que se quieran integrar. Entonces, vamos a hacer equipo Josefina y yo. Luego con Luis Felipe Bravo Mena, quien es el encargado de la Comisión Anticorrupción, pues vamos a ser los cuatro fantásticos junto con Ricardo Anaya", dijo ayer.

Quien hizo mutis sobre el regreso de Vázquez Mota fue la ex primera dama Margarita Zavala, quien la semana pasada defendió ante AMLO el derecho de las mujeres a participar en política, porque éste le lanzó un comentario misógino. Debería celebrar la decisión de su correligionaria...; debería, pero...

EL CORREO ILUSTRADO

INVITACIONES

FORO SALARIO SUFICIENTE Y CALIDAD DE VIDA

Invitamos a que asistan al foro *Salario suficiente y calidad de vida*, con la participación de trabajadores sindicalistas, que abordarán entre otros temas, el papel inconstitucional de la Comisión Nacio-

nal de los Salarios Mínimos.

Martes 1º de diciembre, a las 16:30 horas, en el auditorio de la Asamblea Legislativa del DF, ubicado en Plaza de la Constitución 7, en el Zócalo de la ciudad de México.

David Miranda Pérez, Pedro Martínez y Héctor Mora Zebadúa