

PRIMERAS PLANAS



Para su consulta vía Internet ingresa a la página

www.asambleadf.gob.mx



EL UNIVERSAL

Martes 1 de diciembre de 2013

EL GRAN DIARIO DE MÉXICO

\$10 • www.eluniversal.com.mx

ESPECTÁCULOS



EL IMPERIO DE LAS TAQUILLAS

STAR WARS GANA LA GUERRA DE LA PREVENTA



HONORIS CAUSA, A DE LA FUENTE

Al ser investido por la UAGC, el ex rector de UNAM dijo que con la extinción puede eliminarse la injusticia. A10



NARANJO: NO SOY SUPERMÁN

Presentan funerales preventivas en la FIL. Libro con textos de Juan Villoro e ilustraciones del cartoonista. A29



EL RETO DEL LÍDER DE CERVECERAS

Al Inbese, la cual compare a México en 2013, se enfrenta para comparecer, tras admitir su unión con SABMiller. B1

Se duplica arsénico en agua, según estudio

- Líquido contaminado amenaza a seis entidades, revela UNAM
- Agente tóxico provoca cáncer y daño neuronal irreversible

ESTEBAN DAVID RODRIGUEZ

Un estudio realizado por el Centro de Geociencias de la Universidad Nacional Autónoma de México (UNAM), con muestras de 2013, señala que la concentración de arsénico y fluoruro en el acuífero Toluca-Chapala (que va del Estado de México a Jalisco) se duplicó en los últimos 14 años; condición que afecta las aguas subterráneas de seis estados: más Querétaro, Tlaxcala, Hidalgo, Aguascalientes, Zacatecas, Durango y Sinaloa.

“Los presidentes de la Comisión Interamericana de Derechos Humanos y de la Organización de Estados Americanos, así como el secretario de Gobernación, se reunieron en un momento crucial de la historia de México para discutir el problema de la contaminación del agua en el país”, sostiene el investigador Marcos Adrián Ortega Guerrero, responsable del Laboratorio Móvil de Estudios de Contaminación en el laboratorio.

El líquido contaminado llega a los hogares y hogares a través de redes hidráulicas de agua potable.

Al inicio de esta década, Comagua fue evaluada por la Auditoría Superior de la Federación y recibió un dictamen “negativo” en aguas subterráneas.

NACIÓN A32

● Comagua pide retomar reforma a Ley de Agua. A33

EL “MILAGRO” DE TLACOTE, LA DOBLE PARADOJA

● Mundialmente conocido hace 25 años por sus aguas “milagrosas” cuyas propiedades presuntamente curaban enfermedades graves, hoy Tlacote es un pueblo olvidado que afronta una doble trágica: tiene problemas de abasto de agua, y el dueño del manantial murió de un cáncer que el “sorrentino” líquido no pudo aliviar. A40

“La gente de aquí sigue igual de pobre, el agua supuestamente milagrosa no mejoró en nada su situación”

ARTURO COSÍO
Actual propietario del manantial



Cumbre COP 21 Marcada por el terrorismo

- Hay dos enormes retos: un mundo libre de destrucción y de violencia; Hollande
- EU reconoce su papel en el problema ecológico y asume responsabilidad; Obama
- Debemos actuar hoy, eso es lo que se reclama en esta cumbre; Merkel

MUNDO A44

Previamente a su participación en la cumbre sobre cambio climático COP 21, el presidente Enrique Peña Nieto saludó y conversó con el mandatario francés, François Hollande. Más tarde, durante su primera intervención en el encuentro de las Naciones Unidas, Peña Nieto recordó los ataques perpetrados en París y advirtió que ante la barbarie que se presenta en el mundo “solo sabe la unidad y la fraternidad internacional”.

Llamó a consolidar un desarrollo sustentable a nivel global y urgió a un compromiso de largo plazo y con objetivos concretos para enfrentar el cambio climático.

De enfermedad mortal a mal crónico-degenerativo

TEXTO: FABIOLA GARCÉS

Al recibir el diagnóstico, todo se volvió de la mente de José. Era 1980 y en ese tiempo se decía que el sida era la maldición de homosexuales y representaba una sentencia de muerte. 27 años después, sabe que padecía a los avances científicos, el VIH-sida ya no es necesariamente mortal.

Durante 10 años, José vivió sin

acudir al médico y sólo tomaba medicina homeopática, hasta que un día resaca y tuvo que acudir a terapia psicológica para convencerse de que era necesario medicarse. Llegó a tomar 24 pastillas; hoy sólo ingiere ocho.

Según cifras de Convida, José es uno de los 178 mil 591 mexicanos diagnosticados con este padecimiento desde 1983.

ESTADOS A34



“Es mucho lo que podemos aprender de la respuesta al sida. Así podremos acabar con esta epidemia trabajando todos juntos”

HAN KI-MOON
Secretario General de la OMS

Colaboración exclusiva en México para EL UNIVERSAL

ARRANCA REPARACIÓN EN SANTA FE

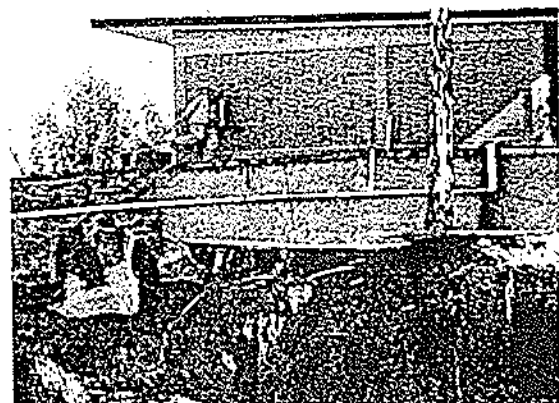

Trabajadores comenzaron a demoler la casa ubicada sobre el talud en Santa Fe, que el mes pasado amenazó con colapsar. Por seguridad, 116 personas fueron desalojadas del conjunto residencial Vista del Campo. Las obras de demolición tardarán seis semanas, y las de apuntalamiento seis meses, sólo entonces, podrán regresar los vecinos. C1

Se acentúa daño a finanzas por la caída del petróleo

- Recursos por la venta de crudo cayeron 48.6% en octubre, lo que recorta los ingresos del sector público en 10.5% respecto a 2014

LEONOR FLORIS

La crisis que enfrenta el precio del barril de crudo este año provocó que los recursos obtenidos por la venta de petróleo se desplomaron 48.2% en octubre, lo que provocó, a su vez, una caída de 10.2% en los ingresos totales presupuestarios del sector público, informó ayer la Secretaría de Hacienda.

Detalló que los recursos derivados de la venta de la mezcla mexicana disminuyeron a 64 mil 139 millones de pesos, casi la mitad de la cantidad por ese concepto en octubre de 2014.

Así, en los primeros 10 meses de 2013 los ingresos petroleros sumaron 654 mil 31 millones de pesos, lo que implicó una baja de 35% con respecto a 2014.

COMERCIO B1

- México desaprovechó los ingresos petroleros SIIIM. B3

El Universal
12 de mayo de 2013
Número 10,100

NACIÓN	
Carlos Lorete de Mola	A30
Ciro Gómez Leyva	A32
Ricardo Alemán	A34
Salvador García Soto	A21
Karla D'Artigues	A29
Alejandro Rojas	A41

Alberto Ariz Nassif	A43
Margarita Luna Ramos	A42
Alejandro Encinas	A44
CATEDRA	
Alberto Aguilar	B3
Alberto Barrera	B4
Javier Tejeda Donde	B2

Catalina Pérez Correa

“La abrumadora mayoría de consumidores de sustancias legales e ilegales no fuma, ni es violenta”. A43

EL TIEMPO

Edición	2013	10 de mayo
Edición	2013	10 de mayo
Edición	2013	10 de mayo
Edición	2013	10 de mayo

METRÓPOLI

BARRIOS, FUERA DE CARRERA POR EL PRI-DF



COHDEF SEÑALA ERRORES EN CASO NARVARTE



CONSULTA REGLAMENTO DE TRANSITO

El 15 de diciembre entra en vigor el nuevo Reglamento de tránsito. Consulta el documento en el sitio web de la Secretaría de Transportación y Comunicaciones.

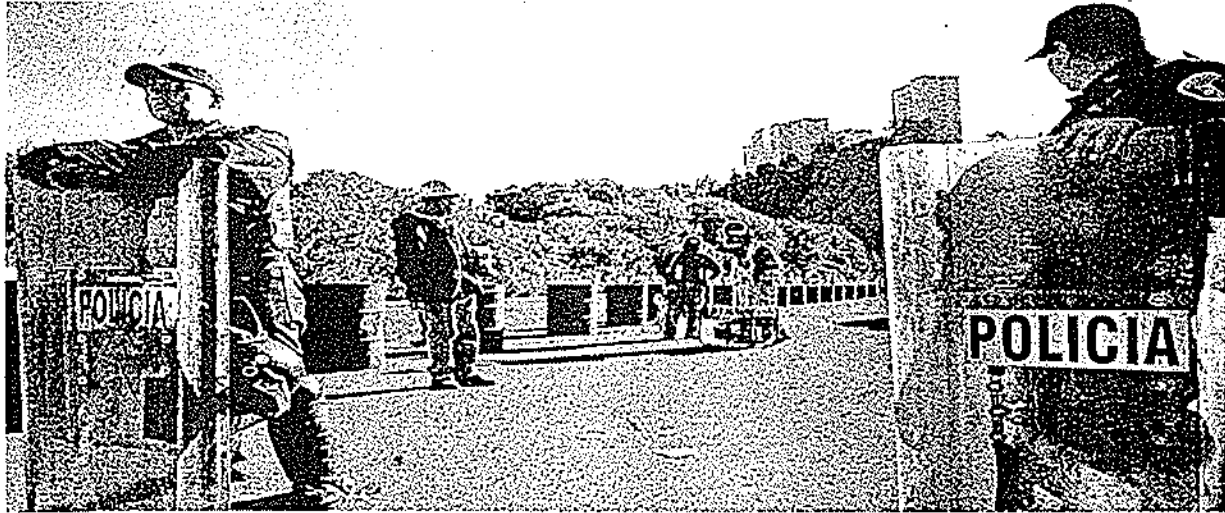

Más de 200 granaderos de la Secretaría de Seguridad Pública resguardaron la zona e impidieron el acceso, incluso al propietario de la vivienda a demoler, Arturo Rosette. Personal especializado ingresó con mazos, martillos y maquinaria ligera para desmantelar toda la tubería, ventanas y parte de la estructura.

En riesgo, 28 mil habitantes de Cuajimalpa: Miguel Salazar

DAVID FUENTES
El jefe delegacional reveló que el caso que más urge está en la zona habitacional que se ubica en la zona de Santa Rita, sector que se encuentra en el Estado de México, cerca del parque La Manzanera en la salida del Distrito Federal, donde aproximadamente 10 familias están en un riesgo latente de sufrir una situación similar al talud de Santa Fe. Arturo Rosette, ya solicitó la intervención del jefe de gobierno Miguel Ángel Mancera, para remitir a los afectados de manera inmediata antes que suceda una tragedia.

Empiezan obras para demoler la casa en el talud

En seis semanas acabarán los trabajos: Granados
Buscan evitar que se siga desgajando la pendiente

DAVID FUENTES
En punto de las 6:00 horas, de este lunes, trabajadores de la empresa TGC iniciaron la demolición del edificio de tres plantas ubicado en la calle Alvaro de la Torre del sector de Santa Fe, en la delegación Cuajimalpa, inmueble ubicado sobre el talud que el mes pasado comenzó a desplomarse y por el que desplazaron a 16 personas del residencial Vista del Campo que habitaban tres de los cinco torres que lo conforman.

Según explicó Manuel Granados Covarrubias, consejero Jurídico del Gobierno del DF, después de este proceso ingresará maquinaria pesada para demoler en su totalidad el edificio, los trabajos en el cual también se estabilizarán tres puntos del talud para reforzarlo y evitar que se siga desgajando, para que los habitantes del complejo habitacional puedan regresar a sus viviendas en un plazo máximo de seis meses.

Según explicó Manuel Granados Covarrubias, consejero Jurídico del Gobierno del DF, después de este proceso ingresará maquinaria pesada para demoler en su totalidad el edificio, los trabajos en el cual también se estabilizarán tres puntos del talud para reforzarlo y evitar que se siga desgajando, para que los habitantes del complejo habitacional puedan regresar a sus viviendas en un plazo máximo de seis meses.

16
MILLONES costará demoler la casa y estabilizar el talud, suma que deberá cubrir el dueño de la vivienda.

"[Si Arturo Rosette no puede pagar se le otorgará un crédito fiscal] lo que se busca es preservar el patrimonio y la integridad de los habitantes de los departamentos"

MANUEL GRANADOS
Consejero Jurídico del GDF

Los que se busca es preservar el patrimonio y la integridad de los habitantes de los departamentos, hay que recordar que desde 2010 se colocaron los sellos de clausura en el inmueble porque se hizo de manera ilegal.

Protección Civil informó sobre el desalojo de 16 personas que habitaban en tres de las cinco torres que conforman la zona residencial.

Detalló que están en pláticas con diversas organizaciones y entes del gobierno capitalino y del Estado de México, quienes podrían en un momento ser contratados las viviendas de las personas asentadas en zonas de riesgo.

Explicó que se analiza otorgarles créditos accesibles para que puedan construir, al tiempo que platica con las autoridades el desalojo de hasta 10 mil personas.

Detalló que en la zona de Santa Fe existen unas casas que podrían ser por su posible inestabilidad.

Detalló que las personas asentadas en zonas de riesgo representan 16% de la población total de la demarcación, lo que representa un peligro latente no solo para la autoridad local, sino para todo el Distrito Federal.

"No podemos dejarlos a su suerte, tenemos que velar por su seguridad. Hasta el momento no se han podido hacer trabajos porque son zonas irregulares"

MIGUEL ÁNGEL SALAZAR
Delegado de Cuajimalpa

Médico en Tu Casa aplicará pruebas de VIH

Mancera inaugura en Iztapalapa la segunda clínica especializada en Sida

THENÉLOPE ALDAS
Para identificar casos de VIH se aplican pruebas de detección de esta enfermedad.

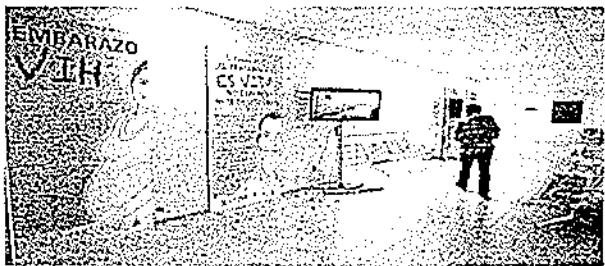

La nueva clínica contará con atención a 20 mil pacientes al año, cifra que se sumará a las nueve mil personas que atiende en la Unidad Condesa.

partir de ya esta tarea, tanto de difusión como de prevención y también de detección. En los análisis que estamos haciendo llevaremos esta tarea también del modelo de la Clínica Condesa para, en su caso, captación y, por supuesto, en la prevención", informó.

Miguel Ángel Mancera detalló que la nueva clínica busca dar atención a alrededor de 20 mil pacientes al año, cifra que se suma a las nueve mil personas que tienen algún tratamiento en la unidad ubicada en la colonia Condesa.

Acompañado por la Secretaría de Salud Federal, Mercedes Juan López, jefe de gobierno inauguró la nueva clínica, la cual también contará con un área de investigación, para la cual se tendrá colaboración con la USAM.

Mercedes Juan explicó que el compromiso, adquirido con instancias internacionales, es detener la transmisión del VIH hasta 2030. "Nos comprometimos con todo el mundo a poner fin a la epidemia del Sida".



La Jornada

DIRECTORA GENERAL: CARMEN LIRA SAADE
DIRECTOR FUNDADOR: CARLOS PAYAN VELVER

MARTES 1º DE DICIEMBRE DE 2015
MÉXICO, DISTRITO FEDERAL • AÑO 32 • NÚMERO 11256 • www.jornada.unam.mx

10 PESOS

LUCHA SIN DESCANSO



Padres de los 43 normalistas de Ayotzinapa desaparecidos hace más de 14 meses en Iguala, Guerrero, a su salida de las instalaciones de la Procuraduría General de la República, donde sostuvieron un encuentro encabezado por la titular del organismo, Arely Gómez, y otros funcionarios federales ■ Foto María Luisa Severiano

■ En riesgo, operación e inversiones

Moody's: se agrava la estrechez financiera de Pemex

■ El desplome de precios y producción le impide generar suficiente efectivo, advierte

■ Considera que eventualmente requerirá apoyo del gobierno para cubrir sus gastos

■ Paliaron contribuyentes la caída de 38% en ingresos petroleros este año: Hacienda

Victor Cardoso

■ 24

■ Presentan la Unidad Especializada para el caso Ayotzinapa

Abren nuevas líneas de investigación sobre los 43

■ Encuentro entre padres de normalistas, PGR y expertos de la CIDH

■ La cita fue paso "positivo", dicen familiares: levantarán el plantón

José Antonio Román y Arturo Múner

■ 3

■ Instalan cámaras un consejo técnico

Inicia el Congreso el debate sobre el consumo de marihuana

■ No es inocua, sino adictiva, insiste Conadic

■ Cofepris: hay 57 solicitudes para uso lúdico

Victor Balinas

■ 39

INDICES MÁXIMOS DE CALIDAD DEL AIRE EN LAS ZONAS DE ESTUDIOS DE AYER					
	Máximo	Hora	Máximo	Hora	
Noroeste	101	15	Noroeste	96	19
Noreste	111	15	Noreste	20	15
Centro	117	17	Centro	15	16
Suroeste	127	16	Suroeste	18	15
Sureste	135	16	Sureste	99	18

■ El jefe delegacional, Miguel Ángel Salazar, advierte que serán evacuados otros 28

Buscan legalizar 40 asentamientos ubicados en taludes de Cuajimalpa

■ La PAOT recomendó desalojar a las familias que habitan en esos sitios, por el alto riesgo

■ LAURA GÓMEZ FLORES

El jefe delegacional de Cuajimalpa, Miguel Ángel Salazar, señaló que se buscará consolidar 40 asentamientos irregulares ubicados en zonas de taludes, donde viven 40 mil familias, y se evacuarán otros 28 que no son susceptibles de regularizar.

Al comenzar los trabajos de demolición de dos inmuebles ubicados en el fraccionamiento Vista Hermosa, en Santa Fe, donde han ocurrido deslaves, señaló que con el apoyo de las autoridades capitalinas se procederá a la reubicación de ocho a 10 familias que viven en la barranca de Santa Rita.

La situación de "riesgo mayor" en que se encuentran llevó a la apertura de créditos de vivienda nueva en la colonia Cuajimalpa, y a revisar "los taludes que tenemos para no encontrarnos con algunas sorpresas que nos puedan sacar un susto mayor", indicó.

En Santa Rita, precisó, se ubican 58 viviendas con alrededor de 80 habitantes, mientras en los 68 asentamientos irregulares hay 48 mil personas, equivalentes a 16 por ciento de la población de la delegación, lo cual "nos lleva a actuar en los puntos con servicios consolidados hace 30 o 40 años".

De esta manera, se tendrá posibilidad de invertir recursos públicos y "no dejarlos a su suerte, lo cual no es posible hacer porque están en zonas irregulares,

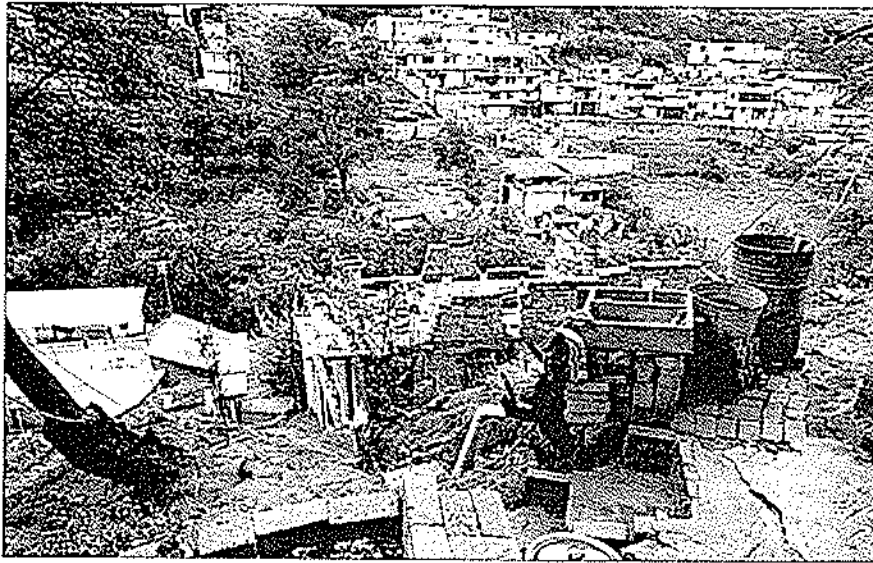

Aspecto de los asentamientos humanos irregulares en San Mateo Tlaltemango y Chamixto, en la delegación Cuajimalpa ■ Foto Guillermo Sologuren

teniendo ya una ruta legal con la Consejería Jurídica, y técnica con la Secretaría de Desarrollo Urbano y Vivienda", explicó.

Además, indicó, en la fracción del PRI en la Asamblea Legislativa existen puntos de acuerdo para atender esta situación de manera urgente en 40 casos, entre los cuales podrían estar La Pila o Pachuquilla; mientras en los otros 28 no procedería, por ubicarse en bosques, barrancas y otros sitios

prohibidos.

Uno de ellos es la zona de Caballeros Aztecas, en la parte de Acopileo, que "no es susceptible de regularizar porque hay una invasión al bosque, que no podemos tolerar. En esos lugares habitan entre 7 y 8 mil personas, no más", argumentó.

Comentó que la Procuraduría Ambiental y del Ordenamiento Territorial ha planteado su desalojo, pero "necesitamos dejar

condiciones que les favorezcan para determinar acciones legales en torno a estos ordenamientos, porque son ciudadanos".

Por ello, destacó, es urgente formar una comisión interdisciplinaria con las diferentes autoridades centrales y la delegación para realizar los censos correspondientes y garantizar el "cero crecimiento" de las zonas de riesgo y de conservación, y no poner en riesgo a la población

Propone GDF gasto de \$177 mil millones

■ DE LA REDACCIÓN

El Proyecto de Presupuesto de Egresos 2016 para el Distrito Federal considera ejercer 177 mil 834 millones de pesos, es decir, 8 mil 612 millones más que este año, lo que significa un incremento de 5.09 por ciento nominal y de 1.99 por ciento en términos reales; además, por segundo año consecutivo no habrá incremento a impuestos ni se crearán nuevos.

La propuesta, que fue entregada ayer a la Asamblea Legislativa del Distrito Federal, fija un techo de endeudamiento de 4 mil 500 millones de pesos, 500 millones menos que el aprobado para 2015, lo que implica una ruta de estabilidad en esta materia, señaló el gobierno capitalino.

Asimismo, considera un crecimiento de 7.4 por ciento en el gasto de inversión; además, establece una reducción de 6 por ciento en materiales y suministros, así como una contención en el rubro de servicios generales, con un incremento de 0.9 por ciento.

El documento señala que la capacidad del Gobierno del Distrito Federal para "mantener una mezcla de ingresos sustentada en su esfuerzo fiscal propio permitirá el financiamiento de dicho presupuesto", complementado con recursos federales ya aprobados, como el Fondo de Aportaciones para la Infraestructura Social, con 820 millones de pesos, y el Fondo de Capitalidad, con 4 mil millones de pesos.

La documentación del paquete económico 2016 está disponible para consulta en la página de la Secretaría de Finanzas (www.finanzas.df.gob.mx).

■ RAÚL LLANOS SAMANIGO

La proliferación de desarrollos inmobiliarios y comerciales "se ha convertido en un foco rojo para la ciudad", aseguró la presidenta de la Comisión de Derechos Humanos del Distrito Federal (CDHDF), Perla Gómez Gallardo. Lamentó que las instituciones y dependencias públicas "estamos llegando tarde" a la solución de ese problema.

Al comparecer ante los diputados de la Comisión de Presupuesto y Cuenta Pública de la Asamblea Legislativa del Distrito Federal (ALDF), y en declaraciones posteriores a los representantes de los medios de comunicación, expresó que en

■ El auge inmobiliario ya es un foco rojo: Perla Gómez a diputados

"Ambigüedad perversa", que no haya autoridades culpables de obras ilegales

ese panorama urbano la norma no está actualizada; se carece de una política integral en esa materia, "falta articulación" entre las dependencias "cual si fuera Torre de Babel" y al tratar de deslindar responsabilidades, nadie es culpable.

En opinión de la *ombudsman* "no es menor lo que está pasando en la ciudad de México" en cuanto a desarrollo urbano, por

lo que aprendió a crear una comisión intersecretarial e interdelegacional en la que también participe la ALDF.

Ahí, dijo, se puede diseñar una política pública que consolide el derecho urbano "como un derecho humano a una vivienda digna, a un desarrollo integral, a que toda construcción que se realice en esta ciudad sea de manera organizada, prevenien-

do conflictos y fraudes en contra de las personas que compran de buena fe un departamento que trae deficiencias estructurales o que sufren afectación en sus casas".

Colonos, víctimas

Gómez Gallardo puso énfasis en que la falta de una norma eficaz ha llevado a una "ambigüedad en

la aplicación de las leyes, pues nadie es responsable de nada; esa ambigüedad es perversamente afortunada porque el único que se queda 'colgado de la brocha' es el usuario o víctima que ya tiene una obra peligrosa o un fraude enfrente, y no se puede determinar a qué autoridad le toca resolver tal o cual caso".

Gómez Gallardo precisó que al tratar de ubicar a los culpables entre las autoridades del gobierno central y las delegacionales, "un área responsabiliza a otra, y esta dice que no le comunicaron adecuadamente la información; entonces, tenemos una Torre de Babel que lo que hace es no poder deslindar adecuadamente las responsabilidades".

MILENIO

NACIONAL
MARTES
1 de diciembre de 2015
www.milenio.com

DIARIO PERIODISMO CON CARÁCTER

AÑO 16 NÚM. 5814

COP21: COPERACHA ENTRE MILLONARIOS
Peña apoya iniciativa para ponerle precio al carbono P. 44 Y 45



ASESINATOS EN EL DF, AL ALZA
Noviembre, el más violento en Guerrero P. 24

La Afición
Espaldarazo de Nuño a Castillo ante conflicto con las federaciones



Caso Ayotzinapa Satisfacen a padres acciones de la PGR

Resuelven peticiones, dicen; reconocen plan de búsqueda P. 8



NO TODOS QUEDARÁN SATISFECHOS

Por primera vez, los padres de los normalistas desaparecidos hace más de un año salieron satisfechos de una reunión con representantes del gobierno federal.

Vidullo Rosales, dirigente del Centro de Derechos Humanos de la Montaña de Guerrero, reconoció que ya está funcionando la unidad especial de la PGR sobre el caso Iguala, en la que participa el Grupo de Expertos Independientes de la CIDH, y expresó su confianza en que el basurero de Cocula no sea predominante en las indagaciones respecto del destino final de los muchachos.

Según dijo, los padres hicieron "un balance positivo", que a ellos y a sus representantes "nos alienta" (en la esperanza, cabe inferir, de que aun contra los indicios en contrario los jóvenes sean hallados con vida).

No obstante, Felipe de la Cruz, vocero de los padres, expresó: "Confiamos en el GIEI, y vamos a permitir que se efectúe el trabajo. Sin embargo, hasta que no tengamos resultados vamos a dar por terminado el tema...".

Lo cierto es que la responsabilidad del trabajo es del MP, con el auxilio del GIEI, y su resultado no necesariamente será a gusto de todos.

Caída del crudo disparó el déficit; faltan 320 mil mdp para cubrir gasto corriente

La recaudación no tapa el hoyo petrolero: SHCP

- Prohibirán a gobernadores y alcaldes endeudarse al final de sus gestiones
- México, de vuelta en el mercado energético internacional: Joaquín Coldwell
- FORTUNA Y PODER** Pemex va pa' peor: Moody's
- MARCÓ A. MARES** P. 6, 26, 27 Y 33

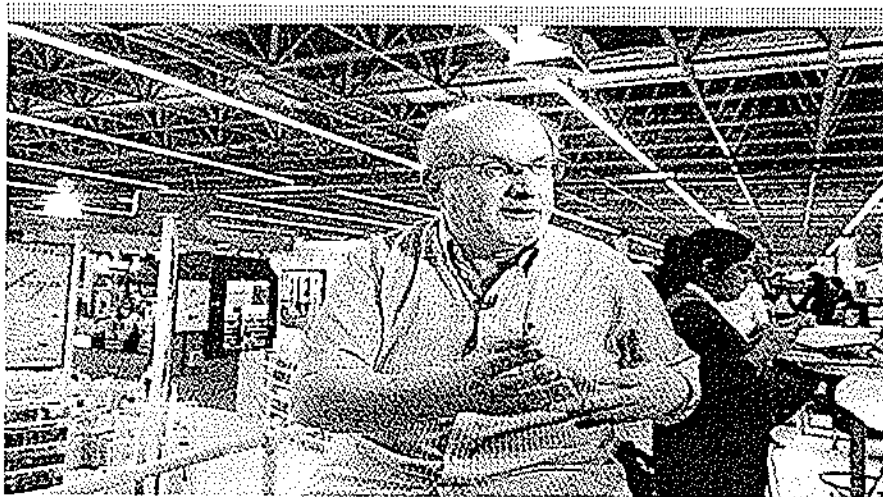

Feria Internacional del Libro de Guadalajara

PRESENTE "OSCURO Y VIOLENTO": Acusado más de 20 años por el fundametalismo islámico, Rushdie refiere la época que vive el mundo en conflicto, rememora encuentros con Fuentes y Kapuscinski, enfatiza su devoción por Rulfo y defiende el Nobel a una periodista.

Foto: Patricia Ramirez
ENTREVISTA Alfredo C. Villeda P. 40 Y 41

El GDF toma el control del talud en Santa Fe

Inicia demolición y estabilización; recurre a un crédito fiscal para que Rosette pague los costos P. 16

HOY ESCRIBEN

Carlos Puig, Román Revueltas, Héctor Aguilar Camín, Leopoldo Gómez, Joaquín López-Dóriga p. 2/3 Roberto Blancarte, Ricardo Monreal, Roberta Garza p. 4 Jesús Rangel, Bárbara Anderson p. 30 Nicolás Alvarado p. 42 Susana Mescatel, Álvaro Cueva p. 52/53 Jairo Calixto Albarrán p. 55

enmilenio.com

CONOCE CÓMO LA SEP MADRUGÓ A LA 22 PARA EVALUAR A DOCENTES EN: milenio.com/politica

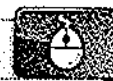

\$10.00

TOMENOTA:

No circule por...

El cruce de Canal del Norte y Paseo de la Reforma, porque los semáforos mal sincronizados y los baches generan un cuello de botella. Para pasar la intersección, los automovilistas invierten hasta 10 minutos.



DELITOS MENORES:

EL PRD EN el Distrito Federal se declaró a favor de la construcción del Corredor Cultural Chapultepec, pues es importante generar un plan de manejo de desarrollo que conserve la traza urbana de las colonias Juárez y Roma Norte. Ya veremos...

Los trabajos durarán seis semanas

GDF toma el control del talud en Santa Fe

Autoridades informan que Carlos Rosette deberá pagar por las obras y en caso de que se niegue se aplicará un crédito fiscal; inicia la demolición, cuyos trabajos serán manuales

Eta Castillo/México

El Gobierno del Distrito Federal (GDF) tomó el control de los trabajos de demolición del talud donde se ubica el fraccionamiento Vista del Campo y el predio 111 de Altavista en Santa Fe, los trabajos incluyen la estabilización de la zona y durarán seis meses.

Desde los primeros minutos de este lunes se desplegó un operativo de seguridad integrado por cerca de 300 elementos de las Secretarías de Seguridad Pública y Protección Civil, desde la avenida Luis Barragán hasta la entrada de Vista del Campo y la propiedad de Carlos Rosette.

En entrevista, durante el inicio de los trabajos, el titular de la Consejería Jurídica y de Servicios Legales, Manuel Granados, señaló que desde el pasado 20 de noviembre concluyeron las 48 horas que se le dieron al dueño de la propiedad, Carlos Rosette, para realizar los trabajos de mitigación que le fueron notificados previamente.

Sin embargo, el funcionario explicó que el gobierno capitalino no podía utilizar la fuerza pública hasta que se resolviera el juicio de amparo que interpuso el particular para la suspensión de la demolición.

La semana pasada el juez quinto de distrito en materia administrativa en el DF, Juan Pablo Gómez Fierro, negó el amparo solicitado por Rosette para evitar que su propiedad fuera demolida, como parte de los trabajos de mitigación en la zona afectada por deslizamientos.

La resolución se debió a que se consideró que la suspensión de demolición afectaría el interés social y se contravenirían disposiciones de orden público. "No podíamos realizar alguna

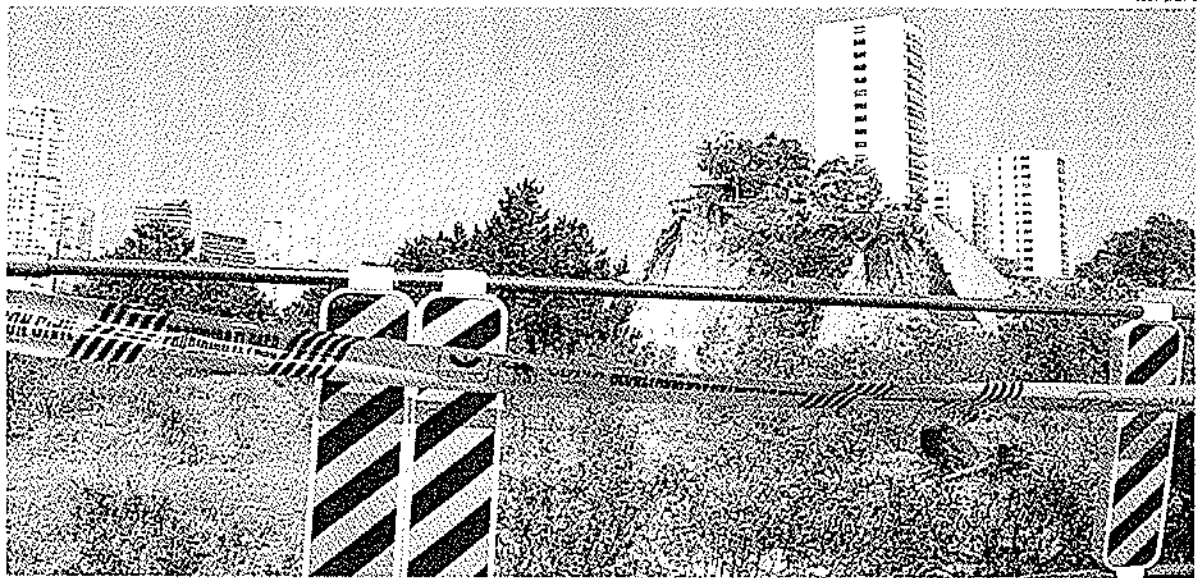

El gobierno capitalino acordó la zona.

acción de la fuerza pública hasta que no supiéramos el resultado del juicio de amparo; ya sabemos que le fue denegada esta suspensión, por tanto, estamos en condiciones de intervenir" precisó Granados.

El funcionario confirmó que los gastos derivados de la demolición del inmueble y los que resulten correrán a cargo del particular, quien además tiene un adeudo por más de un millón 200 mil pesos en el pago del Impuesto predial.

Por lo anterior, se aplicó un crédito fiscal, mismo recurso que se interpondrá en caso de que se resista a pagar los gastos de demolición que el jefe de Gobierno, Miguel Ángel Mancera, señaló en días pasados que podrían ascender hasta a 10 millones

de pesos, esto implicaría tomar a cuenta los bienes de Rosette. "Una vez que se haga esta demolición, el particular tendrá que cumplir con el pago, en caso de una negativa se le aplicará un crédito fiscal".

Los trabajos de demolición que iniciaron este lunes, consisten en el desmantelamiento de instalaciones hidráulicas, eléctricas y de gas que se encuentran en la propiedad a fin de evitar algún riesgo para los trabajadores.

Aclaró que con el derribo del inmueble, el terreno no se convertirá en propiedad del gobierno capitalino, y además, junto con esa vivienda se realizarán tres intervenciones sobre el talud para fortalecerlo, con base a estudios realizados con las recomendaciones.

El consejero jurídico estimó que en seis semanas se llevarán a cabo las obras para la estabilización del talud, por lo que el regreso de 116 personas a sus departamentos dependerá del avance de estos trabajos.

El titular de la Secretaría de Protección Civil, Fausto Lugo, informó que no se empleará maquinaria pesada durante el desplome del inmueble, sino que será manualmente.

Los trabajadores únicamente utilizarán herramientas para quitar instalaciones que pudieran poner en riesgo la demolición, dijo.

Recalcó que la torre de tres niveles en obra negra que ya tenía sellos de suspensión desde 2007 también será derribada, ya que se ubica en la zona de riesgo del talud. Los trabajos se

encuentran a cargo de la empresa TGC Geotecnia.

Al respecto, la presidenta de la Asociación de Colonos de Santa Fe, Itziar de Luisa, recalcó que los trabajos de demolición correrán a cargo del dueño de Altavista 111, mientras que parte de la mitigación y el mantenimiento del talud estará costado por los colonos del fraccionamiento Vista del Campo.

"Una parte muy importante de los gastos de mitigación y aseguramiento va a correr por parte de los colonos, sobre todo la parte del mantenimiento, los taludes no terminan el día que terminan de asegurarlo, los taludes hay que resguardarlos para toda la vida, entonces esa será responsabilidad nuestra como lo tenemos en el resto de Santa Fe", señaló. M

MELLY SALAS

Da clase de humildad

Al impartir la Cátedra Julio Cortázar en la FIL, Antonio Muñoz Molina aseguró que, por muchas novelas que escriba, siempre será un principiante. **PÁGINA 24**



PROTAGONISTAS DE LA MESA: CAFE Y TÉ

Descubre el origen, características, propiedades, variedades y mitos que rodean a dos de las bebidas más populares en el mundo.

reforma.com/cafeyte

Se lanza 'Potrilla'

Camila Fernández, hija de Alejandro y nieta de Chento, dice que inicia su carrera sin temor por el peso de su apellido. **GENTE**



La tarea de Basáñez

Para el Embajador de México en EU, Miguel Basáñez, apoyar los juicios orales en el País es clave para impulsar la economía, por lo que desde Washington le dará prioridad. **PÁG. 16**

MARTES 9 / DIC. / 2015 MÉXICO, D.F.

70 PÁGINAS, AÑO XXIII NÚMERO 8,002 \$ 16.00

REFORMA

CORAZÓN DE MÉXICO

Repunta crédito a la vivienda

Al crecer el crecimiento real anual del financiamiento bancario a la vivienda en octubre de 2015, el nivel más alto para un mismo mes del año pasado 2014.

9.8%

Fuente: Banco de México

NEGOCIOS 10

ENCUESTA REFORMA

REVIERTE CAÍDA...

¿Aprueba o desaprueba el trabajo de Enrique Peña Nieto como Presidente? (Porcentaje de aprobación)

CIUDADANOS LÍDERES

Edad	2013	2014	2015
18-24	39%	34%	31%
25-34	40%	40%	40%
35-44	40%	40%	40%
45-54	40%	40%	40%
55-64	40%	40%	40%
65-74	40%	40%	40%
75+	40%	40%	40%

En los últimos 12 meses, ¿cómo ve la corrupción en el Gobierno federal? (Porcentaje de respuestas que dice "ha aumentado")

Edad	2013	2014	2015
18-24	30%	30%	30%
25-34	40%	40%	40%
35-44	40%	40%	40%
45-54	40%	40%	40%
55-64	40%	40%	40%
65-74	40%	40%	40%
75+	40%	40%	40%

PERO PERCIBEN MAYOR CORRUPCIÓN

PÁGINA 4

Critican empresas ser ellas las que financien energías limpias

Cargan a IP costos de ley superverde

Avanza iniciativa en el Senado; EPN adelanta compromiso en reunión mundial

REFORMA/STAFF

Los empresarios cuestionaron ayer que deban cargar con el compromiso autoimpuesto por México de consumir, para 2024, el 35 por ciento de energía limpia como lo presume en París el Presidente Enrique Peña Nieto.

"La industria va a terminar financiando los costos de energías limpias. Al final del día se modifican los esquemas de los pagos, pero la industria es la que tendrá que cargar una cantidad importante de recursos por motivos de la aplicación de la ley", dijo José Luis de la Cruz, presidente de la Comisión de Economía de la Concamin.

En el dictamen de la Ley de Transición Energética, aprobado ayer en comisiones y que se votará hoy en el pleno del Senado de la República, se señala que México generará 35 por ciento de su electricidad con fuentes limpias en 2024.

Además, se flexibilizó la obligación de comprar Certificados de Energía Limpia (CEL) y se permite diferir los costos hasta por dos años. De la Cruz opinó que si bien se diferir los tiempos, en el fondo se derivarán costos para la industria.

El representante de Concamin cuestionó que las empresas deban asumir los costos de

pagar multas a comprar certificados de energías que no se están produciendo de manera suficiente en el País.

Explicó que se estarían transfiriendo recursos industriales al Gobierno y hacia proyectos de otras empresas privadas que generen este tipo de energía.

"El sector industrial va a terminar financiando la generación de energías limpias cuando en realidad tendría que estar elevando la competitividad del sector", afirmó.

Ayer, en París, el Presidente Peña aseveró que se cumplirá con la meta.

"Tuimos el primer país en desarrollo en presentar nuestra contribución prevista y determinada a nivel nacional: reducir para el año 2030 el 22 por ciento las emisiones de gases de efecto invernadero y el 40 por ciento las de carbono negro."

"Además, nos hemos comprometido a generar el 35 por ciento de la energía con fuentes limpias para el año 2024 y el 48 por ciento para el año 2030", dijo en su participación en la Conferencia de las Partes.

En 2010, las energías limpias, que incluyen grandes hidroeléctricas, tenían una participación de 26.3 por ciento y a octubre de este año es de 28.01 por ciento, de acuerdo con la Secretaría de Energía.

CON INFORMACIÓN DE VERÓNICA GARCÍA, ALEJANDRA LOPEZ, ERICA HERRERA Y SILVIA DARRUCIO

PÁGINAS 10 Y 20

Sueños ecológicos

Los países se han comprometido a reducir las emisiones de CO2 y México asumió compromisos muy por arriba de otros.

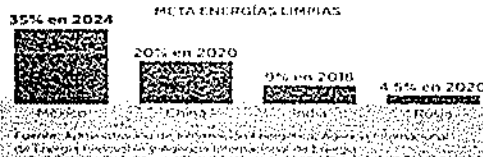

En París negocian...

Los líderes de más de 190 países que participan en la Cumbre COP21 discuten acciones para evitar una catástrofe climática.

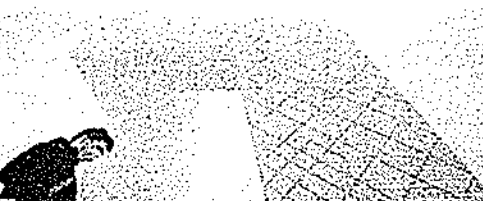

Y EN BEIJING... La densidad de partículas peligrosas superó ayer en 26 veces el límite recomendado por la OMS.

- Buscan reducir emisiones de CO2 con un pacto vinculante para que la temperatura mundial no aumente más de 2 grados Celsius.
- Debe usarse 100 millones de dólares para 2020 para el Fondo Verde, el cual ayudará a los países pobres a adaptarse al cambio climático.

Avala Nuño proceder de Conade

SOFIA DEL VALLE

Luego de que el COI le solicitara a Aurelia Nuño, titular de la SIP, denar la injerencia de Alfredo Castillo director de la Conade, en la vida de las federaciones deportivas, el secretario de Educación le dio su respaldo a su subordinado.

Sin embargo, Nuño destacó que Castillo debe lograr consensos en su labor.

"En materia deportiva necesitamos hacer ajustes. Una de las líneas es en la que está avanzada Alfredo Castillo y tiene mi apoyo."

"Le he dado la instrucción de que, en este camino, busquemos lograr estos objetivos con el mayor consenso posible, buscando el beneficio del deporte", expresó el secretario al ser cuestionado luego de un recorrido por una escuela del DF.

Las diferencias entre la Conade y las federaciones deportivas, entre ellas las de box, basquetbol, béisbol y tiro con arco, escalan hasta el Comité Olímpico Internacional.

El COI envió la semana pasada una carta al título de la SIP en la que le pide detener la injerencia de Castillo en las federaciones deportivas.

"Necesitamos seguir avanzando en poder tener mayor claridad y orden en materia deportiva. Un supuesto que tiene mis instrucciones de poder seguir avanzando, pero generando los consensos y los acuerdos", expresó Nuño.

CANCHA 16

Aceleran tricolores

Lorena Martínez dejará la Profeco para buscar la Gubernatura de Aguascalientes y Murat renunció al Inonavi y podrá ir por Oaxaca. **PÁGINA 2**

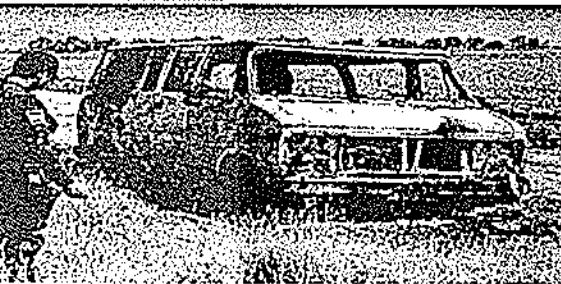

Muerte en Sinaloa
La camioneta de 2 australianos desaparecidos en Sinaloa fue hallada quemada y con 2 cadáveres calcinados que no han sido identificados. **PÁG. 7**

Piden castigar omisión de estados contra plagios

ARTURO ESCOBAR

Organizaciones de la sociedad civil pidieron al Gobierno federal que cargue a los estados omisión en el fortalecimiento de sus Unidades Ejecutivas de Coordinación al Sistema.

Maria Elena Morera, presidenta de Causa en Común, planteó que el modelo consista en "operar de la base" de los municipios federales.

"Si los estados no tienen la

responsabilidad de generar las capacidades, les quitaba el recurso y les quitaba la unidad, porque no podemos estar jugando a repasar recursos y que no pase nada."

"No les cobrará el costo político y económico a los estados porque es una pena esto. Me parece increíble que no puedan pedirles rendición de cuentas", señaló.

En entrevista, Morera consideró que el secretariado eje-

cutivo del Sistema Nacional de Seguridad Pública no está cumpliendo con su papel de exigir resultados.

"Este órgano no está funcionando, entonces en los estados hacen lo que se les pega la gana", afirmó Morera.

Por separado, Isabel Miranda de Wallace se pronunció en el mismo sentido sobre que la Federación sancione a los estados que no desarrollen las capacidades técnicas, humanas

y de inteligencia para combatir este delito.

"Creo que hay que tener un método más coercitivo con los Gobernadores, es decir que si no cumplen con las metas (...) se les quite recursos, por ejemplo, de comunicación social", planteó la presidenta de Alto al Seguro.

Busca INE sancionar a TV Azteca

FRANCISCA VILLALBA

TV Azteca ha sido multada por violar la ley, se le ha ordenado a pagar las multas por no transmitir spots políticos y ahora el INE busca obligarla a que cumpla con la norma electoral.

El Consejo de Radio y Televisión del Instituto aprobó ayer el Criterio General para la Reposición de Omisiones o Deficiencias en las Transmisiones Derivadas de Diversas Resoluciones Emisadas por el INE, que debe ser validado por el Consejo Electoral.

Esto aplicaría para Azteca y otros grupos de televisoras que han violado la ley.

En enero, el INE reveló que de 2009 a 2013 impuso 33 multas a TV Azteca por al menos 235 millones de pesos, de los cuales pagó 166 millones y el resto se mantendrá en litigio.

En el proyecto aprobado se contempla que existen 5 mil 234 promonitores que la televisora debe reponer.



610972000010



Invaden hasta en Periférico
NAUCALPAN. Los ambulantes han proliferado en vialidades de Lomas del Parque, Incluso sobre Periférico hay un puesto que ocupa la banqueta y parte de la vía primaria. **PÁGINA 8**

Crece contagio de VIH
 En el último año se registró un aumento de 14 mil personas con VIH en la Ciudad de México.
 El 60% de las personas con VIH son mujeres.
 El 20% de las personas con VIH son menores de 25 años.
PÁGINA 2

45,000
 capital por víctima con VIH.
60%
 de las personas con VIH son mujeres.
 Una nueva clínica para personas con VIH fue estrenada en la Ciudad de México.

Confronta a perredistas Plan Chapultepec

Choca por Corredor dirigencia del PRD

Dice Raúl Flores que la oposición de Vargas no es la postura del partido
 El proyecto del Corredor Cultural Chapultepec-Zona Rosa generó posturas divididas al interior de la dirigencia del PRD capitalino.
 Mientras el secretario general perredista en la Ciudad, Enrique Vargas, expresó su rechazo al plan e incluso acompañó este domingo una protesta de vecinos opositores al proyecto, el presidente del partido, Raúl Flores, sostuvo que la postura institucional del PRD es a favor del corredor.



El CHEDF promueve la participación en la consulta del damnificado.

El PRD capitalino respalda el corredor porque contempla beneficios ambientales, como la captación de más de 13 millones de litros de agua de lluvia al año y el incremento del arbolado en la zona, enfatizó Flores.
 El PRD no está en contra del corredor porque contempla beneficios ambientales, como la captación de más de 13 millones de litros de agua de lluvia al año y el incremento del arbolado en la zona, enfatizó Flores.
 Durante la protesta que realizaron el domingo vecinos de las colonias Roma, Guadalupe y Juárez en contra del corredor, el secretario general perredista se unió al rechazo al proyecto, al considerar que privatizará el espacio público y que no resuelve el problema de movilidad en la Ciudad.
 En esa manifestación, Vargas recordó además que intelectuales abandonaron el Co-

mite Consultor del Corredor Cultural Chapultepec. Tras escucharse que se trata de un proyecto para "un inmenso centro comercial", en un segundo piso y en el que la cultura no es una prioridad.
 Flores y Vargas pertenecen a corrientes perredistas diferentes: el primero es de Vanguardia Progresista, afín al jefe de Gobierno, Miguel Ángel Mancera, y el segundo es de la UDN de René Bejarano.
 "En todo partido de democracia tenemos derecho a disentir en ese sentido, respecto a Enrique (Vargas), pero lo que no puede hacer es hablar a nombre del partido en este tema", insistió el dirigente perredista.

Acusa Morena compra de votos

El diputado de Morena Alfonso Suárez del Iteal alertó al Gobierno del DF y a la Delegación Cuauhtémoc sobre una posible compra de votos para la consulta del Corredor Cultural Chapultepec.
 Dijo que ayer día cinco a la Secretaría de Gobierno, Patricia Mercado, y al delegado Ricardo Montiel acerca de que vecinos de las colonias Guerrero, Doctores y Muebles le han asegurado que integrantes del comité a favor del Corredor están ofreciendo entre 200 y 300 pesos por el voto, además de prometer permisos para comerías decembrinas.
 El morenista afirmó que de acreditar la compra de voto, presentará las denuncias correspondientes.
 Por separado, Montiel informó que respetará el resultado de la consulta ciudadana del 6 de diciembre.

Recaudaría más el GDF sin aumentar impuestos

Para el ejercicio fiscal 2016, el Gobierno del Distrito Federal apuesta por aumentar la recaudación para complementar su gasto anual, sin incrementar los impuestos.
 Así lo confirmó ayer Edgar Amador, Secretario de Finanzas de la Ciudad, al entregar el Paquete Económico para el Ejercicio 2016 a las Comisiones Unidas de Presupuesto y Hacienda de la Asamblea Legislativa.
 "Vamos a depender mucho del presupuesto fiscal propio de la Ciudad (...) el Presupuesto no contiene ningún nuevo tributo ni contiene ningún incremento en los impuestos locales."
 "Estamos seguros que con su apoyo, con sus trabajos, con el nivel de cumplimiento de los capitalinos y con el esfuerzo en materia de austeridad (...) vamos a poder darle juntos a la Ciudad un buen presupuesto para el año fiscal 2016", señaló Amador durante la entrega del paquete presupuestal.
 Entre los rubros donde mayor recaudación se prevé se encuentra el Impuesto Sobre la Nómina, en donde se proyecta una recaudación de 15 mil millones de pesos y el Impuesto Predial con 13 mil millones de pesos.
 Para este 2016, el Gobierno de la Ciudad solicitó a la Asamblea Legislativa le autorice un presupuesto de 177 mil 834 millones de pesos.



Edgar Amador presentó ayer a la Asamblea Legislativa el Paquete Económico para 2016.

Va por más
 El GDF apuesta a la Asamblea Legislativa el Paquete Económico para 2016.
177,834
 millones de pesos el presupuesto para el ejercicio fiscal 2016.
 El presupuesto federal autorizado para el ejercicio fiscal 2016 es de 177,834 millones de pesos.
 El presupuesto federal autorizado para el ejercicio fiscal 2016 es de 177,834 millones de pesos.
 Dicha cifra representa un incremento de 8 mil 612 millones de pesos, 5.0% por ciento más, respecto al presupuesto autorizado para 2015.

Trabajo de riesgo
 Trabajadores de IGC comenzaron ayer a retirar ventanas, fosetas y laminados en piscas, cables y tuberías de electricidad, agua y drenaje.
\$18 millones costará las demoliciones y el desmonte controlado en el talud.
\$60 millones requieren las obras necesarias para estabilizar el talud.
AVES
 1. Retiro de ventanas, fosetas y laminados.
 2. Demoliciones y desmonte controlado.
 3. Obras de estabilización del talud.

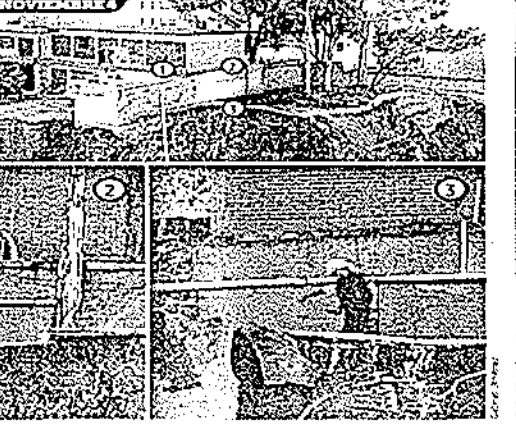

Disfrutan de Línea 12
 Los usuarios de la Línea 12 viajaron ayer de manera tranquila y confortable en el primer día laboral en que la ruta volvió a funcionar completa, luego de 20 meses de cierre en 11 estaciones. **PÁGINA 3**

Tardarán 7 meses en reforzar talud en Santa Fe

Será hasta mediados de 2016 que los vecinos del residencial con 25 departamentos de lujo demolidos en las cencerrales de Vista del Campo recobren la calma, cuando el talud del cerro donde se ubican quede estabilizado.
 Demoler la casa y el edificio en obra negra, propiedad de Arturo Rosette, así como las

obras para controlar los deslizamientos en las cencerrales del talud tomará las siguientes seis semanas.
 Después, a mediados de enero y durante los siguientes seis meses, se llevará a cabo un tipo de sistema de ingeniería se construya para fortalecer y estabilizar el talud.
 Las obras de demolición de la casa y el edificio, dictaminados ambos en condiciones de riesgo, comenzaron ayer, una vez que el propietario agotó los recursos y un juez federal le negó la suspensión provisional solicitada en un amparo, por lo que se emitió la orden de demolición, explicó el Consejo Jurídico, Manuel Guzmán, quien accedió ayer a la zona.
 "Los trabajadores de la empresa IGC comenzaron la demolición con el desmantelamiento de todo lo que puede ser utilizado en forma manual y en los próximos días se llevará a cabo el derribo sin maquinaria pesada", explicó el Secretario de Protección Civil, Ernesto Lugo, en el lugar.
 El derribo de la casa tendrá que ser pagado por su propietaria, aseguró Guzmán.
 Por otra parte, se informó que la Procuraduría capitalina ha recibido un total de siete denuncias por el desdase.

Apura GDF 37 pasos seguros

De los 54 cruceiros peligrosos detectados en el DF que serán transformados mediante el programa Pasos Seguros, 17 intervenciones ya fueron reanudadas y ofrecen mayor seguridad al peatón, y las 37 restantes deberán estar listas este mes.
 Para esta primera etapa del programa, a cargo de la Autoridad del Espacio Público (AEP), se invertirán 16 millones de pesos y será ampliada en 2016.
 Cruceiros de Marina Nacional, Mariano Escobedo, San Antonio Abad, José María Pino Suárez, Eje 2 Oriente La Viga, Eje 2 Oriente Congressos de la Unión y el Eje 8 Sur Ermita Teapalapa ya fueron reabiertos por los técnicos de la AEP para dar más seguridad al peatón.
 Estas intervenciones son identificadas por el GDF como de alto riesgo para los habitantes de acuerdo con la AEP.
 Los anteriores intervenciones ya reanudadas y ampliadas el espacio peatonal, el cual es habilitado con pintura especial y delimitado con bollardos y maceterones. Además, se instalaron en lugares visibles señalizaciones peatonales.
 En la Avenida Poma Santa 2, frente a la estación del Metro, por ejemplo, se instaló un muro para reordenar los crucesonitos, lo que permite a los peatones caminar con mayor seguridad de manera a través del cruceiro.
 "Me avisaron a caminar más segura porque antes aquí no había banqueta ni nada", dijo Sonia Velázquez, una abogada.

EXCELSIOR

EL PERIÓDICO DE LA VIDA NACIONAL

XXIX FIL GUADALAJARA

EXCELSIONES

Historia y fantasía
El escritor Salman Rushdie afirma en entrevista con Excelsior que la historia y la fantasía colisionan en sus novelas.

Muchos de mis libros están inspirados por eventos históricos, pero usualmente tienen ese giro fantástico y extraño.
SALMAN RUSHDIE / ESCRITOR



LIBREROS. El presidente Fara Hieto se reunió, en el marco de la COP21, con Justin Trudeau, primer ministro canadiense, el empresario Bill Gates y la ministra de Ecología de España, Soraya Sáenz de Santambrogi.

2.3 VECES EL CRECIMIENTO EN 2014

Inegi: el costo ambiental representa 5.3% del PIB

Los daños que se tendrían que asumir son de 910 mil 906 millones de pesos

POR ERNESTO MÉNDEZ Y PAULO CANTILLO

El costo económico que se tendría que asumir a consecuencia de los daños ambientales durante 2014 fue de 5.3% del PIB, lo que equivale a alrededor de 910 mil 906 millones de pesos.

Dicho porcentaje fue 2.3 veces la tasa de crecimiento de la economía en ese año, que fue de 2.3 por ciento, señalan cifras del Inegi.

Esos son los gastos que tendría que realizar la sociedad para prevenir o remediar la disminución o pérdida de recursos naturales.

La contaminación atmosférica representó el mayor costo al ubicarse en 542 mil 283 millones de pesos, seguida del rubro agotamiento de hidrocarburos, con 105

Plantean en COP21 acuerdo vinculante

Líderes mundiales se reúnen en París para analizar las nuevas reglas que pongan freno al calentamiento global.

GLOBAL | PÁGINAS 4 Y 5

mil 475 millones de pesos. El sector económico de transportes, cortes y almacenamiento generó 326 mil 823 millones de pesos en costos.

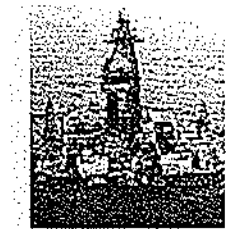

Afianzar reformas, reto de EPN

A tres años de haber asumido la Presidencia, el balance de la gestión tiene claros oscuros.

TRANSFORMAR AL PAÍS

La primera mitad del gobierno se enfocó a promover 13 reformas; la educativa avanza pese a resistencias de la disidencia

AVANCES EN MATERIA SOCIAL

El padrón de afiliados al Seguro Popular creció en 4 millones; la Cruzada contra el Hambre beneficia a 4.5 millones

RESISTE LA ECONOMÍA

Pese al entorno de volatilidad mundial, la inflación está controlada y la economía en crecimiento

PRIMERA | PÁGINAS 14, 15 Y 16

Avanza aplazamiento de apagón para TV pública

Comisiones del Senado aprobaron que las televisoras públicas transmitan en señal analógica hasta diciembre de 2016. El dictamen será analizado por el plenario.

COMUNIDAD

Inician derribo en Santa Fe

Ayer comenzó la demolición de la vivienda que causó deslaves en Santa Fe, además de un edificio contiguo. En las obras, que durarán seis semanas, no se usará maquinaria pesada.

PÁGINA 5

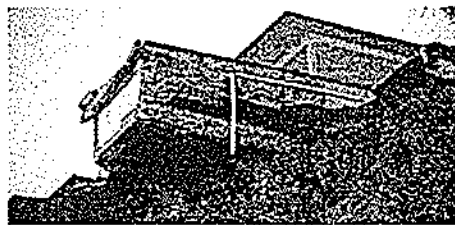

EXCELSIOR Opinión

Diego Altamirano	3
Prado Lora	4
Jorge Fernández Martínez	9
Enrique Cárdenas	9
Florencia Reyes Terroza	10
Marcelo Reyes	11
Enrique Cárdenas	13
Verónica Sierra	16
Roberto Espinoza	23
Ana María Domínguez	23



PRIMERA

Murat deja el Infonavit

Alejandro Murat Hinojosa presentó ayer su renuncia a la dirección de ese instituto, buscando ser el candidato del PRI al gobierno de Oaxaca en 2016.

PÁGINA 6

"No me sé los artículos"

Pasó la época en que los legisladores se sabían de memoria los artículos de la Constitución, dijo la magistrada Sara Orea, aspirante a ministra de la Corte.

PÁGINA 6



Clausuran pozo tóxico

El pozo que surge en la Cañtera, Guanajuato, fue cerrado por las autoridades. Lo vinculan con cinco fallecimientos por leucemia.

PÁGINA 20

Alertan por mariguana

Médicos y expertos dicen que el uso medicinal de la marihuana puede curar enfermedades con antecedentes y sin soporte científico de fondo, señalan.

PÁGINA 26

Primero iré a La Villa: Papa

Al regreso de la República Centroafricana, el pontífice adelantó que en su viaje a México lo primero que hará será visitar a la Señora, la Madre de América.

PÁGINA 22

LA REFORMA MINÓ PRIVILEGIOS

Nuño: ya no le temen a la CNTE

Al no ser autoridad en Oaxaca, ya no tiene el poder de castigar a maestros, afirma el secretario de Educación

POR IVONNE MELGAR

El cumplimiento de la Reforma Educativa irá nutriendo la capacidad política y de movilización, así como los privilegios y la retórica de la CNTE. Aseguró el secretario de Educación, Aurelio Nuño Mayer.

Durante una entrevista con Excelsior al concluir la visita de los lunes a una primaria del Distrito Federal, y a tres meses de haber asumido el cargo, el funcionario dice que "esto se va a ir cayendo. Esta consunción que han hecho estos líderes la propia realidad la va a ir desmoronando".

Agrega que "muchos maestros vivían con miedo a la Coordinadora o sujetos a ella. Hoy sabemos, por ejemplo, que la Sección 22 tenía reglas en las que exigía 80% de participación en sus marchas y el maestro que no cumplía con ellas era merecedor de

un conjunto de castigos. Y eso lo podían hacer porque ellos en la realidad también eran la autoridad (en Oaxaca)".

Ahora se empezarán a dar cuenta y cada vez son más conscientes de que ya no los puede castigar, ya no tiene las herramientas, añade.

Reitera que los maestros que no se evalúan perderán su empleo y quienes lo hagan pueden ganar 35% más. El recordito por las escuelas le sirve para tomar el "pulsito" de la Reforma Educativa y ya no le van a contar lo que sucede en ellas.

PRIMERA | PÁGINA 20



Los maestros se empiezan a dar cuenta y cada vez son más conscientes de que la Sección 22 ya no los puede castigar; ya no tiene herramientas."

AURELIO NUÑO
SECRETARIO DE EDUCACIÓN

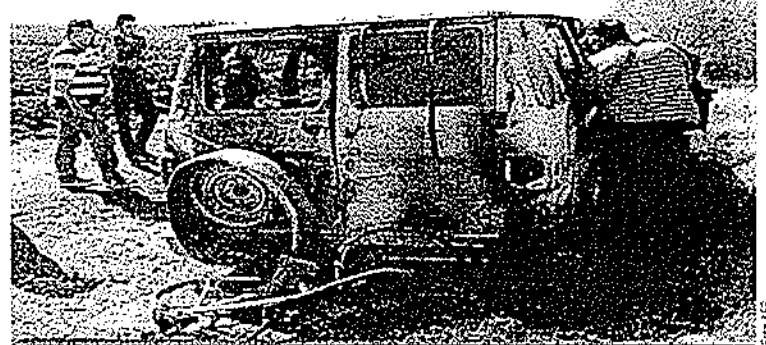

SIN CONFIRMAR AÚN SI FUERON CALCINADOS

HALLAN CAMIONETA DE AUSTRALIANOS

El procurador de Sonora dijo que la camioneta de dos australianos desaparecidos es la que fue hallada quemada en Navolato, con dos cuerpos calcinados. La novia de uno de los jóvenes señaló en entrevista que hay que estar preparados para no esperar más.

PRIMERA | PÁGINA 23

SOBSE. En la ALDF su titular, Edgar Tungüi, dijo que este año invirtieron 683 millones de pesos en carpeta asfáltica.

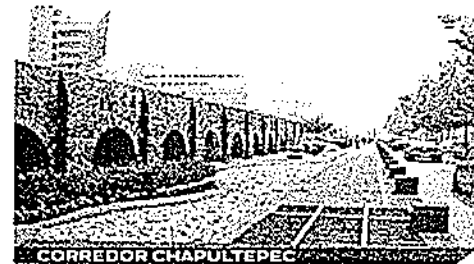

CORREDOR CHAPULTEPEC
ALERTAN DE ENCONO
 La consulta sobre el Corredor Cultural Chapultepec corre el riesgo de politizarse y polarizarse, advirtieron ayer en el Senado de la República. Actores a favor y en contra del proyecto expusieron sus posturas previa a la consulta ciudadana que se realizará el próximo domingo.

EXCELSIOR
 MARTES 1 DE DICIEMBRE DE 2015
COMUNIDAD
 comunidad@ginm.com.mx @Comunidad_Exc

SSPDF
Lanzan operativo navideño

Por Gerardo Jiménez
 gerardo.jimenez@ginm.com.mx

Durante la temporada decembrina, la Secretaría de Seguridad Pública del Distrito Federal (SSPDF) implementará 21 acciones policiales en las que desplegará un estado de fuerza de 114 mil 860 elementos, durante los 28 días que durará éste.

Hiram Almeida, titular de la SSPDF, dijo que dicho operativo comenzará en el primer minuto de hoy y concluirá a las 06:00 horas del 7 de enero de 2016.

Por las diversas actividades que realicen en esta ciudad durante esta temporada, tales como la entrega del aguinaldo y gratificaciones de fin de año, actividades comerciales, compras en diversos centros comerciales, actividades financieras, el éxito de vacaciones y el ingreso de visitantes extranjeros, y la realización de eventos masivos, tales como algunas peregrinaciones a la Basílica de Guadalupe se llevará a cabo este operativo, dijo durante una conferencia de prensa.

19,600
POLICIAS
 serán desplegadas durante en los 28 días del operativo del DF

3,000
AGENTES
 desplegará el elemento de la Basílica, del 9 al 12 de diciembre

SANTA FE

Desmontan casa de talud

El derribo de Altavista 111 comenzó ayer con el retiro de gas, ventanas y cancelas > 5

Zona a Proteger

PREVENCIÓN:
 Antes de derribar completamente la casa, se realizó un trabajo para evitar mayores riesgos:

- Se retiró el gas de las zonas de gas.
- Se retiró el vidrio de las ventanas y cancelas.
- Se retiró el material que quedaba en la zona de talud.
- Se retiró el material que quedaba en la zona de talud.
- Se retiró el material que quedaba en la zona de talud.
- Se retiró el material que quedaba en la zona de talud.

Foto: David Sosa

EN IZTAPALAPA

Inauguraron segunda clínica de VIH



Por Luis Pérez
 luis.perez@ginm.com.mx

El jefe de Gobierno de la Ciudad de México, Miguel Ángel Mancera Espinosa, inauguró ayer la Clínica Especializada Condesa Iztapalapa Dr. Jaime Sepúlveda Amor para la atención del VIH Sida.

Acompañado de la secretaria de Salud federal, Mercedes Juan López, el mandatario capitalino entregó la obra en el marco de la conmemoración del Día Mundial de Lucha contra el VIH Sida.

"Hoy damos un paso más, con una inversión de 112 millones, un desarrollo con un modelo específico, con una operación clara de la sociedad civil en el modelo de atención y con participación de derechos humanos en la tarea de acompañamiento", dijo Mancera.

El jefe de Gobierno agradeció el apoyo de especialistas de Guatemala, Panamá,

Honduras, Cuba, Costa Rica y Belice, quienes comparten el modelo de atención integral que se ofrecerá.

El nosocomio, que dará atención a alrededor de 20 mil personas, cuenta con infraestructura de última generación y se suma a la primera Clínica Condesa, que atiende a la fecha a nueve mil pacientes.

Destacó que quien da su nombre a la clínica, Jaime Sepúlveda Amor, fundó el Consejo Nacional para la Prevención y el Control del Sida (ConaSida).

"Es un mexicano que está realizando investigación permanente para encontrar mejores formas y políticas para la prevención del VIH", indicó.

Durante el acto, el jefe de Gobierno y el director regional de ONUda, César Núñez, suscribieron la Declaración de París, donde el DF asume el compromiso de implementar acciones que aceleren el fin del sida a escala mundial.



Arriba, médicos y enfermeras se retiraron con el jefe de Gobierno, Miguel Ángel Mancera, después de la inauguración del centro médico.



El Secretario de Finanzas entregó el Paquete Económico a la Comisión de Presupuesto y Cuenta Pública de la ALDF.

PRESUPUESTO 2016

El GDF quiere 8,612 mdp más

Representa un incremento 5.09 por ciento mayor en términos nominales por GEORGINA OLSON
 georgina.olson@ginm.com.mx



Un aumento de ocho mil 612 millones de pesos para 2016 propuso la Secretaría de Finanzas del Distrito Federal en el Proyecto de Presupuesto de Egresos, el cual entregó ayer por la noche el titular de la dependencia Edgar Amador, al presidente de la Comisión de Presupuesto y Cuenta Pública de la Asamblea Legislativa del Distrito Federal (ALDF), Mauricio Toledo.

El total del presupuesto pretendido para 2016 es de 177 mil 834 millones de pesos, lo que representa un aumento de 5.09 por ciento nominal comparado con el presupuesto de este año y de 1.29 por ciento en términos reales.

El Paquete Económico que entregó Amador después de las 22:30 horas, incluye el Documento de Desempeño Económico del DF y Perspectivas 2016, la Iniciativa de Ley de Ingresos para el Ejercicio Fiscal 2016, la Iniciativa de Decreto de

Reformas al Código Fiscal y el Proyecto de Presupuesto de Egresos 2016.

"Tenemos eficiencia en la recaudación, un muy buen desempeño en la recaudación del impuesto sobre nómina, impuesto predial. Hemos pasado de 3,600 puntos de recaudación al inicio del sexenio a casi 7,000, eso ha hecho que el nivel de cumplimiento de los contribuyentes de la ciudad se haya potenciado", consideró el funcionario en entrevista.

Por eso razón, dijo, el DF es la única entidad del país donde la mayor parte del presupuesto se financia con recursos locales, lo que permitió proponer un presupuesto mayor al de 2015 a pesar de la caída en los precios del petróleo.



Fórmula única va por PRI-DF

La fórmula conformada por Mariana Moguel Robles y Armando Tonatihu González Case fue aprobada como única en la contienda por la presidencia y secretaria general del Partido Revolucionario Institucional en el Distrito Federal (PRI-DF).

El pleno de la Comisión de Procesos Internos del PRI capitalino avaló el dictamen que declara como

candidatos a Moguel Robles para presidenta y González Case como secretario general del Comité Directivo.

De acuerdo con la normatividad interna, de la comisión entrará a deliberar a la Secretaría de Justicia del Consejo Público, a fin de sostener la votación por el pliego, que se realizará el próximo jueves.

Foto: Karolina Tejeda / Excelsior

Foto: Karolina Tejeda / Excelsior



NACIONAL | 8 y 9
Físicos oaxaqueños buscan talento científico entre niños del Istmo de Tehuantepec
[MARINJA GARDAR]



NACIONAL | 5 y 6
Solicitan 32 jóvenes del PRD permiso a la Cafepris para "ejercer los derechos al autoconsumo de marihuana"
[REDACCIÓN y CECILIA HIGUERA]

LA ESQUINA
Estados Unidos y China al menos ya aceptaron su parte en el drama del cambio climático mundial. Parece poco, pero es un avance respecto a Kyoto. Ahora falta lo principal: que tanto ellos como otros grandes contaminantes se comprometan con acuerdos específicos para reducir la emisión de gases con efecto invernadero. Si no es así, los avances en París serán pírricos.

PRESIDENTE Y DIRECTOR GENERAL:
Jorge Kahwagi Gastline

MARTES 1
DICIEMBRE 2015
\$620 N° 1166 / \$7.00
www.cronica.com.mx

LA CRÓNICA DE HOY

VICEPRESIDENTE:
Jorge Kahwagi Macari

Mea culpa de EU y China en COP 21; le desean éxito

EPN plantea fijar impuesto al carbono; "es medida eficaz"

Tenemos que unirnos para transitar hacia economías bajas en carbono, expresó al moderar el Evento de Líderes de la COP 21

Dos años después, comisiones del Senado aprueban la minuta para expedir la Ley de Transición Energética

[CECILIA TELLEZ EN PARÍS y CECILIA HIGUERA]

.4

Asfixia a Pekín el peor día de contaminación

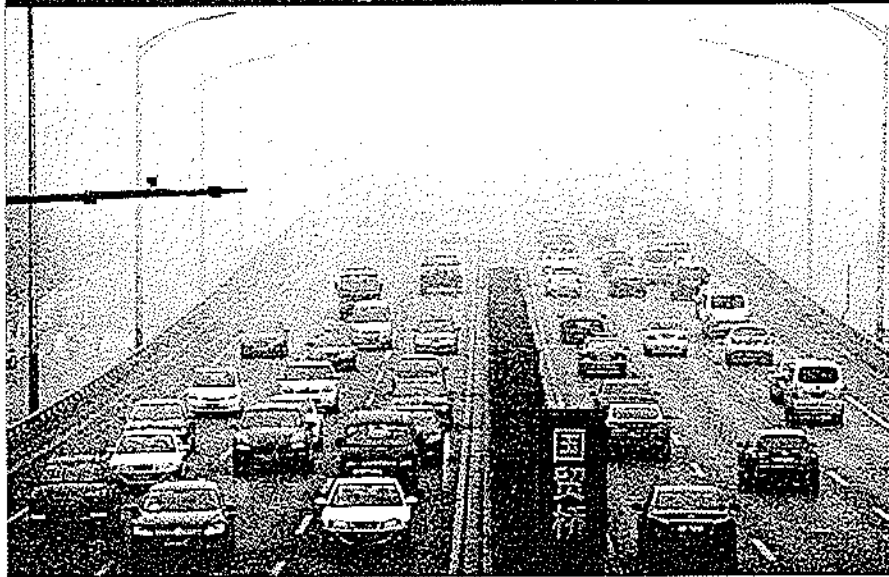

El aire de Pekín superó ayer los 600 microgramos por metro cúbico de partículas PM2.5, las más dañinas para la salud, por lo que activó la alerta naranja. XINHUA .29

Obama y Xi proponen pactos ambiciosos contra calentamiento global, pero eluden que sean vinculantes

- Aceptan los dos líderes que sus países son los más contaminantes
- Hollande demanda "justicia climática" y protocolo universal que sea vinculante
- Grupo de 40 países, incluido México, pide reducir los subsidios a combustibles fósiles para frenar gases de efecto invernadero

Gates y otros 27 magnates donantes verdes se alían para incentivar las energías limpias

[AGENCIAS]

.28

.28 y 29



ACADEMIA | 22
El Gran Colisionador alcanzó la energía más alta creada por el hombre; permitirá conocer los primeros momentos del Universo
[ISAAC TORRES CRUZ]



CULTURA | 21
Usan el idioma para grandes discursos, sermones o arengas, pero poco para contar la realidad: Muñoz Molina
[ALEJANDRA CARRILLO / CRÓNICA JALISCO]

ESCRIBEN

FRANCISCO BALZ RODRIGUEZ	UNO
MIGUEL ÁNGEL RIVERA	DOS
WILFRIDO PÉREA	DOS
RAJAIL CARDONA	TRES
MANUEL ARROYE	CUATRO
MÓNICA ARRIBOLA	CUATRO
LEOPOLDO MENDOZA	6
RIGORILTO ARANDA	23
ROSARIO ÁVILES	26
GUILLERMO PUENTE	30

Consejo Consultivo "cierra el caso" de Alberto Ruy Sánchez

CORREDOR CULTURAL CHAPULTEPEC

- ▶ Dice que sólo se mantendrá al pendiente de la decisión de los habitantes de la delegación Cuauhtémoc
- ▶ El IEDF entrega material informativo para difundir entre los vecinos las propuestas del "Sí" y el "No"

[MANUEL ESPINO BUCIO]

El Consejo Consultivo del polémico proyecto del Corredor Cultural Chapultepec dio por cerrado el tema de la salida del escritor Alberto Ruy Sánchez de dicho órgano, creado por la Agencia de Promoción Inversión y Desarrollo para la Ciudad de México (ProCDMX).

Andrés Carreón, integrante del Consejo, afirmó que sólo se mantendrán al pendiente de la decisión que los habitantes de la delegación Cuauhtémoc tomen en la consulta ciudadana que se realizará el próximo domingo.

Crónica publicó el lunes que el director de ProCDMX, Simón Levy, criticó la postura de Ruy Sánchez, quien renunció al Consejo Consultivo del CCC por considerar que los datos ya están cargados al "Sí".

En una carta, Levy reprochó que Ruy Sánchez utilizara su posición como integrante para criticar el proyecto, más allá de ofrecer propuestas.

"Lamento que utilice una posición de un consejo, para argumentar, hechos y datos que personalizan un proyecto con calificativos hacia mi persona, falsos (y lo atestiguan los videos de las sesiones que tenemos), y no hagamos podido tener en todo este tiempo, más

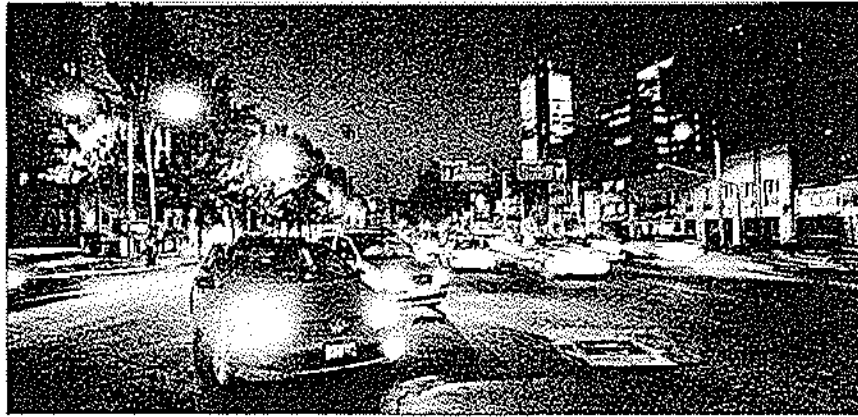

RESPECTO. El Consejo Consultivo dijo que acatarán el resultado de la consulta ciudadana del próximo domingo 6.

propuestas concretas, sobre todo en la parte que a usted más le preocupa, que es la propuesta cultural para lo cual fue invitado", lanzó.

La misiva fue enviada a los miembros del Consejo Consultivo a través del correo electrónico de Alicia Cervera, coordinadora de Comunicación del Consejo Consultivo Corredor Chapultepec, para que le dieran su aprobación.

MATERIAL. Por otra parte, el Instituto Electoral del Distrito Federal (IEDF) concluyó ayer la entrega de alrededor de 200 mil paquetes

informativos en domicilios y comercios de la Cuauhtémoc, para difundir entre vecinas y vecinos los argumentos a favor y en contra de la aprobación o rechazo a la realización del Corredor Cultural Chapultepec-Zona Rosa.

Olga González Martínez, presidenta de la Comisión de Organización y Geostadística Electoral del IEDF, afirmó que más de 800 personas participaron en la distribución de unos 200 mil videos en discos compactos y aproximadamente 200 mil trípticos informativos, a fin de dotar a la ciu-

dadanía de la demarcación de los elementos necesarios para emitir una opinión informada.

Señaló que con los materiales que integran el paquete, el IEDF promueve con información equilibrada las distintas posiciones en torno a la consulta ciudadana, conforme a lo establecido en los lineamientos para diseñar e implementar el modelo de comunicación de las distintas posiciones en torno a la consulta ciudadana sobre la aprobación o rechazo de la realización del proyecto Corredor Cultural Chapultepec-Zona Rosa.

El INAH no ha dado su aval para la construcción del CCC

El Instituto Nacional de Antropología e Historia (INAH) no ha dado su aval para la construcción del Corredor Cultural Chapultepec (CCC), tal y como lo aseguró Simón Levy.

Hace unos días, el director de la Agencia para la Promoción de la Inversión y Desarrollo de la Ciudad de México (ProCDMX) señaló que este proyecto ya contaba con el visto bueno del Instituto.

Asimismo, presuntió que el INAH les otorgó un documento en donde se especifica que el proyecto cumple con cada uno de los elementos de factibilidad.

"El Instituto ya dio el visto bu-

no al proyecto. Quiero mencionarles que nosotros estamos trabajando con el INAH y con todas las dependencias del gobierno federal que tendrán que interceder en el proyecto", mencionó Levy hace unos días.

Sin embargo, para desmentir estas afirmaciones, el INAH utilizó su página de Internet.

"El INAH no ha autorizado el denominado 'Corredor Cultural Chapultepec'", se lee al ingresar al sitio www.inah.gob.mx.

Lo que sí autorizó el Instituto fue la realización de estudios topográficos en avenida Chapultepec, desde la calle Lieja y hasta la calle Burdeos. Estos trabajos fueron

hechos por una cuadrilla de siete personas.

RESPECTO. Este domingo se realizará la consulta sobre el CCC. Al respecto, el jefe delegacional en Cuauhtémoc, Ricardo Monreal, precisó que los resultados deben ser respetados.

"Desde que se planteó esta propuesta por parte del gobierno de la ciudad de México, nuestra postura fue que la ciudadanía informada era la única indicada para decidir sobre la conveniencia o no del proyecto, dado que serán los vecinos los directamente beneficiados o perjudicados, según sea la decisión que tomen", subrayó.

RECHAZO. Diputados locales del PAN, PRI y del Movimiento de Regeneración Nacional (Morena) han mostrado su rechazo a este proyecto. Por ejemplo, Margarita Martínez del PAN criticó que el CCC no cuente con los permisos de uso de suelo.

En tanto, Dunia Ludlow del Partido Revolucionario Institucional precisó que avenida Chapultepec sí requiere una intervención, pero una intervención humana que no debe ser planeada desde el gabinete del Gobierno capitalino. Por último, Alfonso Suárez del Real de Morena comentó que el CCC es un acto de autoritarismo. (Omar Díaz)

● ALDF

Entregan paquete económico; no habrá nuevos impuestos

Ayer por la noche el secretario de Finanzas, Edgar Amador, entregó a la Asamblea Legislativa del Distrito Federal (ALDF) el paquete económico para el próximo año que no incluye la creación de nuevos impuestos.

Este proyecto de presupuesto, que será analizado, discutido y aprobado por los diputados locales antes del 20 de diciembre, es por 177 mil 834 millones de pesos, cifra superior en ocho mil 612 millones a lo autorizado para este año.

ENTORNO COMPLICADO. La dependencia capitalina informó que este aumento se da en un entorno económico complicado, determinado por las limitaciones fiscales producidas por la dinámica del mercado petrolero y la moderación en las expectativas generales de crecimiento.

"La capacidad del GDF para mantener una mezcla de ingresos sustentada principalmente en su esfuerzo fiscal propio permitirá el financiamiento de dicho presupuesto, complementado por los recursos aprobados en el Presupuesto de Egresos de la Federación", se informó.

El Fondo de Aportaciones para la Infraestructura Social (FAIS) para el Distrito Federal fue de 820 millones de pesos, y el Fondo de Capitalidad de cuatro mil millones de pesos.

El techo de endeudamiento incluido en el presupuesto es de cuatro mil 500 millones de pesos. Este proyecto de presupuesto podrá ser consultado a partir de hoy en la página de la Secretaría de Finanzas, www.finanzas.df.gob.mx. (Omar Díaz)

El Sol de México

Martes

1

de diciembre de 2015

ORGANIZACIÓN EDITORIAL MEXICANA AÑO LI No. 18,087 PAQUITA RAMOS DE VÁZQUEZ / Presidenta y Directora General JESÚS MICHEL NARVÁEZ / Director

PAG. \$10.00

Niebla

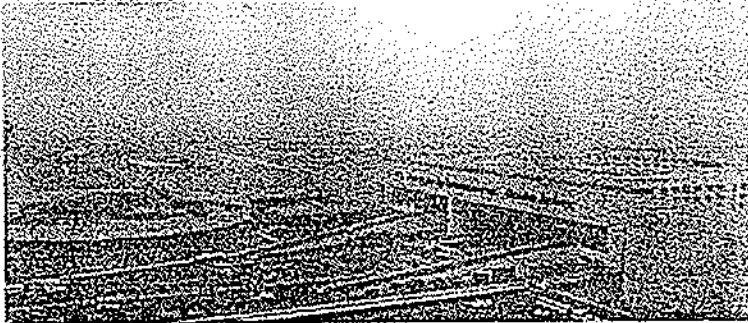

EL AEROPUERTO Internacional de la Ciudad de México estuvo cubierto por un banco de niebla, por lo que se suspendieron las operaciones por cerca de tres horas, lo que afectó 91 vuelos.

INFORMACIÓN: FINANZAS

Contaminación



FOTO AFP

PARADOJA. MIENTRAS los líderes mundiales debaten la estrategia para cuidar el medio ambiente, los históricos niveles de contaminación registrados en Beijing ponen en riesgo la salud de más de 20 millones de habitantes de la capital china. El gigante asiático se ha negado a aplicar el Protocolo de Kyoto.

INFORMACIÓN: MUNDO

SIN FRENAR EL DESARROLLO ECONÓMICO Y SOCIAL

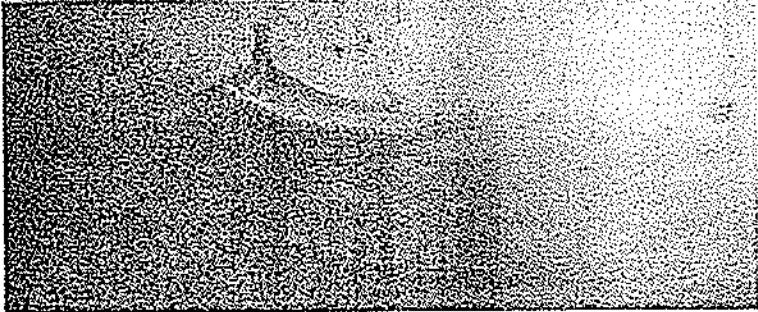
Propone EPN establecer nuevo régimen climático

■ Sugiere hacer del 2015 el "Año del Planeta"; es compromiso global, dice
■ El mundo, al borde del abismo: Hollande; acuerdo vinculante, pide Putin

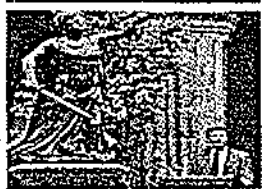

En 2018 el futuro del país estará en juego: Córdova

■ Sin estridencias ni falsas alarmas, también la recreación del sistema democrático

POR DOLORES ACOSTA

INFORMACIÓN: BA

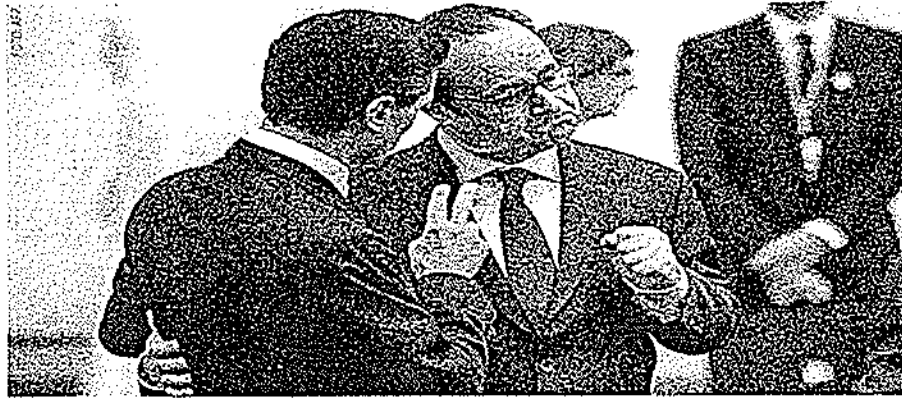

DURANTE LOS trabajos de la Conferencia de la ONU sobre el Cambio Climático, en París, el presidente Enrique Peña Nieto coincidió con su homólogo galo, François Hollande, sobre el llamado urgente a frenar el calentamiento global.

POR CARLOS LARA Y CRÓNICA DE MIGUEL REYES RAZO, ENVIADOS

INFORMACIÓN: 4A Y 5A

En el Senado inicia debate por marihuana



MANIFIESTO UNICIÓN DE LAS AMÉRICAS

INFORMACIÓN: 7A

En septiembre, mineras extraen oro por 404 mdd

■ De 29.7% el incremento entre 2014 y 2015; INEGI

POR JUAN GARCÍAHEREDIA

VEA: SECCIÓN FINANZAS

Renuncia Murat al Infonavit

■ Buscará la candidatura del PRI para Oaxaca

INFORMACIÓN: BA

Les tocaron las golondrinas

■ Despiden a los ministros Olga Sánchez y Juan Silva



INFORMACIÓN: 6A

Presupuesto histórico para el GDF en 2016

■ Será de 177 mil mdp
■ No habrá más gravámenes

POR ANA MARÍA LOZADA



INFORMACIÓN: CIUDAD

ESPECIAL El Sol de México

LA APUESTA EN SEGURIDAD Mayor inteligencia y menos daño colateral

■ Detenidos 92 de 122 criminales peligrosos, en 3 años de Gobierno

POR MANRIQUE GARDARÍA... operaciones de precisión en el combate al crimen.

El Gobierno del presidente Enrique Peña Nieto aplica

VEA PAG. 10A

ANÁLISIS

BLANCA ALCALÁ 14A JAIME ALCÁNTARA 15A JORGE SÁNCHEZ 15A SUPLEMENTOS: MISIÓN POLÍTICA Y SIMI/INFORMA

Dólar: \$16.90



CIUDAD

Martes
1 de diciembre de 2015

Jefe de Sección: Manuel Cosme Ruiz / Tel: 5566.1511 Ext: 1464 / Correo E: ciudad@elsoldemexico.com.mx

El Sol de México

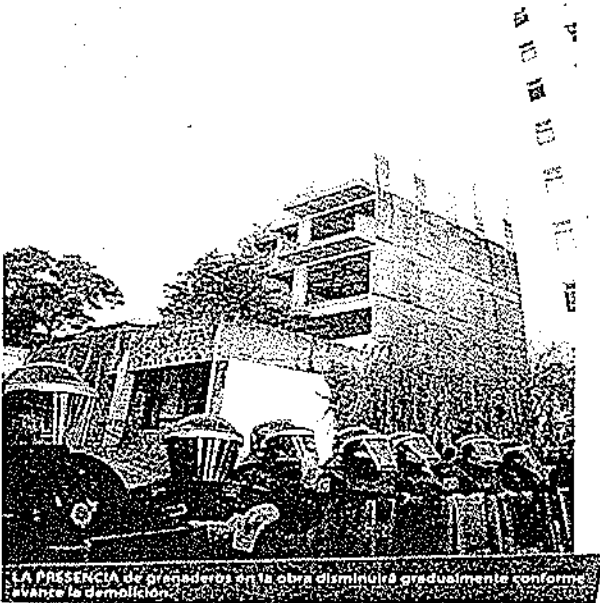

LA PRESENCIA de granaderos en la obra disminuirá gradualmente conforme avanza la demolición.

Inició demolición en la casa de Altavista 111

Se agotaron los procesos administrativos, y el dueño pagará la operación

POR ANA MARÍA LOZADA Y MANUEL COSME

Personal del Gobierno del Distrito Federal (GDF) y policías acordonaron el predio de Altavista 111 en Santa Fe, para iniciar las obras de demolición de la construcción ubicada ahí, una vez que se agotaron los procesos administrativos a los que tenía derecho el dueño del inmueble, informó ayer Manuel Granados Cavarrillas.

El consejo Jurídico y de Servicios Legales agregó que los trabajos corren a cargo de la empresa TGC y tendrán una dura-

OBRA
Durará 6 semanas; costará de 13 a 18 millones de pesos; el comienzo fue resguardado por 220 granaderos

ción de seis semanas y los costos serán cubiertos por el propietario de la casa.

VÍA: LOS TRABAJOS... 4A

Plantea Gobierno del DF 177 mil 832 mdp de PRESUPUESTO 2016

Es un monto histórico y ratifica que no habrá aumento de impuestos ni creación de otros

POR ANA MARÍA LOZADA Y ALBERTO GONZÁLEZ

El proyecto presupuestario de 2016 del Distrito Federal propone un monto histórico de 177 mil 834 millones de pesos, lo cual representa un incremento de 8 mil 612 millones de pesos en términos nominales con respecto del presupuesto autorizado para este año.

El Gobierno, a través de la Secretaría de Finanzas, entregó a la Asamblea Legislativa del Distrito Federal su iniciativa de Paquete Económico para el próximo año conforme a lo estipulado en la ley.

Destaca que en términos porcentuales el incremento solicitado es de 5.09 por ciento nominal, y de 1.99 por ciento en términos reales.

VÍA: EL AUMENTO... 4A

La iniciativa de Paquete Económico fue enviada a la ALDF



FOTO: JOSÉ LUIS RUBIO

Combate sin tregua ni cuartel a la corrupción: Esquivel Mossa

Rinde su cuarto Informe de Labores la presidenta del Tribunal de lo Contencioso Administrativo del DF

POR ANA MARÍA LOZADA

La magistrada presidenta del Tribunal de lo Contencioso Administrativo del Distrito Federal (TCADF), Yasmín Esquivel Mossa,

aseguró ayer que el principal reto de la administración local y federal es combatir la corrupción y la impunidad.

VÍA: INSTANCIAS... 4A



Se incrementó el trabajo en el tribunal en un 15 por ciento, en relación al año anterior

YASMÍN ESQUIVEL, PRESIDENTA DEL TCADF



ABREN UNA CLÍNICA EN IZTAPALAPA

para la atención y prevención del SIDA

INFORMACIÓN: 4A

Se parte dirigencia perredista capitalina

Corredor Cultural Chapultepec, la "manzana de la discordia"

POR ALBERTO GONZÁLEZ

La posición de rechazo al proyecto del Corredor Cultural Chapultepec que fijó recientemente Enrique Vargas Anaya, secretario general del Partido de la Revolución Democrática en el Distrito Federal (PRD-DF), "es solamente una opinión personal, ya que la postura del partido es a favor", corrigió ayer Raúl Flores García, presidente del PRD capitalino.

Al ser entrevistado por El Sol de México, Flores García puso en claro que "el secretario general no puede hablar en nombre del partido sobre ese tema".

Asimismo, expuso que en esa parte de oponerse, más bien se reconoce como una posición muy interesada del Movimiento de Regeneración Nacional, por lo que lamentó que el secretario general lo haya expresado de esa manera.

VÍA: A FAVOR... 4A



EL CAMINO que llevaría a los restos de los emperadores mexicanos es el más reciente descubrimiento de las excavaciones en el Templo Mayor.

INFORMACIÓN: 5A



Ingresos tributarios crecieron 28.1%: SHCP

► A octubre ascendieron a 1 billón 966,233.5 millones de pesos.

► Ingresos no petroleros cayeron 38% en términos reales en el mismo lapso.

VALORES Y DINERO P15

Yuan, nueva divisa de reserva mundial: FMI

► Es la primera moneda que formará parte de los derechos especiales de giro.

► Se suma al dólar, al euro, al yen y a la libra esterlina.

VALORES Y DINERO P6

ENCUESTA REVELA QUE

49.6%

de aficionados

a la Liga MX considera que es regular o mala; la imagen del campeonato no ha mejorado.

DXT P50-51

VALORES Y DINERO

SLIM PIDE AMPLIAR MANDATO DE BANXICO

El empresario sugirió que el organismo central ya no sólo cuide la inflación, sino también el crecimiento. P21

OPINIÓN

Se acelera el crédito bancario
Joaquín López-Dóriga O. P12

A la mitad del sexenio peñista
José Fonseca P44

APRUEBAN PERIODO DE GRACIA PARA GENERADORES FÓSILES

Avanza la Ley de Transición Energética

- La minuta fue aprobada en comisiones; hoy, al pleno.
- Italiana ENI firmó con México contrato de producción.

Karol García
EMPRESAS Y
NEGOCIOS
P24

EN PRIMER PLANO

PARIS2015
EL CLIMA COMO TRANSICIÓN
COP21-CMP11

MÉXICO Y 19 PAÍSES DUPLICARÁN RECURSOS PARA I+D+D EN ENERGÍAS LIMPIAS

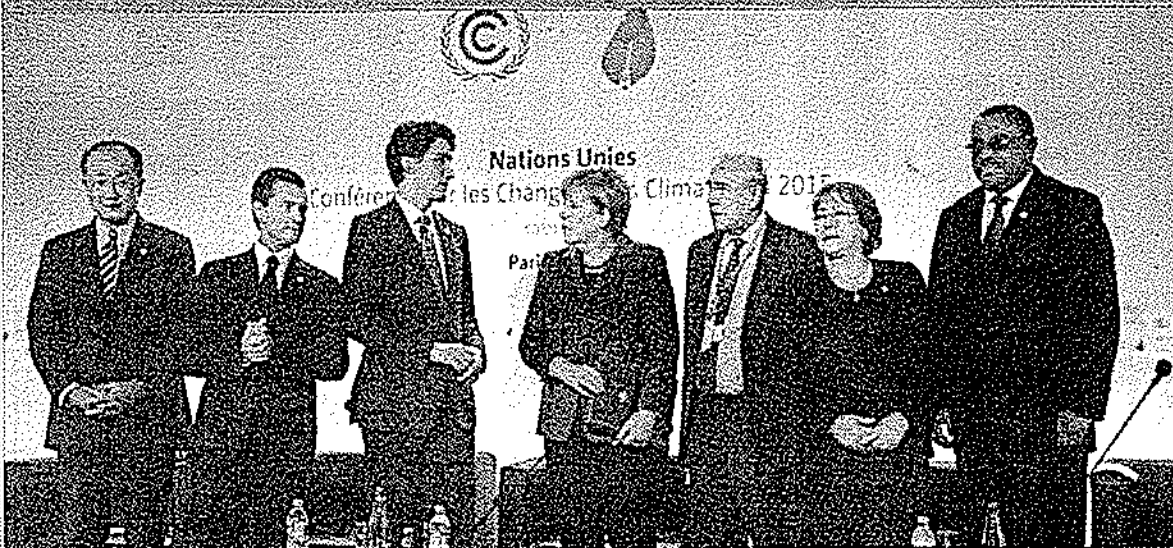

Un grupo de 20 países, entre ellos México, que en conjunto generan 75% de las descargas de gases al ambiente, acordó un plan para duplicar la inversión para investigación y desarrollo en los próximos años en proyectos, cero emisiones. FOTO: ESTEVA

«Somos la primera generación que ha notado el impacto del cambio climático y la última que puede hacer algo»

Barack Obama
presidente de EU

«Estamos al borde de un abismo. París tiene que ser el punto de partida de un gran cambio energético»

François Hollande
presidente de Francia

«Estamos ante la posibilidad de un acuerdo universal para prevenir que la temperatura global se eleve 2 grados»

Enrique Peña Nieto
presidente de México

BILL GATES ANUNCIA FONDO DE 20 000 MDD FORMADO POR 25 MILLONARIOS PARA I+D P25

FRENTE DE ISLAS EN RIESGO PIDE EN COP21 ELEVAR ESFUERZOS EN FAVOR DEL AMBIENTE P29

7 509661 885603

MITAD DE SEXENIO

Las acciones "inmediatas" de EPN, sin concluir, tres años después

Hoy hace tres años, Peña Nieto recibió protesta como presidente y lanzó un paquete de acciones reorientado a seguridad, educación y lucha contra la pobreza

13 ACCIONES

En 2012, EPN anunció un paquete de acciones reorientado a seguridad, educación y lucha contra la pobreza. Entre ellas: crear el Fondo de Desarrollo Social, el Programa de Empleo Juvenil, el Programa de Empleo Temporal, el Programa de Empleo Permanente con Plusa, el Programa de Empleo Seguro, el Programa de Empleo Seguro con Plusa, el Programa de Empleo Seguro con Plusa y el Programa de Empleo Seguro con Plusa.

55.3 AHORROS

El ahorro en el presupuesto federal para 2015 fue de 55.3 por ciento. Esto se debe a la reducción de gastos en el rubro de seguridad pública y el fortalecimiento de los programas de desarrollo social.

El ahorro en el presupuesto federal para 2015 fue de 55.3 por ciento. Esto se debe a la reducción de gastos en el rubro de seguridad pública y el fortalecimiento de los programas de desarrollo social.

El ahorro en el presupuesto federal para 2015 fue de 55.3 por ciento. Esto se debe a la reducción de gastos en el rubro de seguridad pública y el fortalecimiento de los programas de desarrollo social.

El ahorro en el presupuesto federal para 2015 fue de 55.3 por ciento. Esto se debe a la reducción de gastos en el rubro de seguridad pública y el fortalecimiento de los programas de desarrollo social.

El ahorro en el presupuesto federal para 2015 fue de 55.3 por ciento. Esto se debe a la reducción de gastos en el rubro de seguridad pública y el fortalecimiento de los programas de desarrollo social.

CON JUSTICIA Y UNIDAD

El Gobierno federal, a partir de ahora, trabajará para desarrollar nuevas medidas y programas que permitan e incentiven una mayor participación de la iniciativa privada y los mercados financieros e instrumentales para dar soporte al financiamiento del Programa Nacional de Infraestructura.



El Gobierno federal, a partir de ahora, trabajará para desarrollar nuevas medidas y programas que permitan e incentiven una mayor participación de la iniciativa privada y los mercados financieros e instrumentales para dar soporte al financiamiento del Programa Nacional de Infraestructura.

El Gobierno federal, a partir de ahora, trabajará para desarrollar nuevas medidas y programas que permitan e incentiven una mayor participación de la iniciativa privada y los mercados financieros e instrumentales para dar soporte al financiamiento del Programa Nacional de Infraestructura.

El Gobierno federal, a partir de ahora, trabajará para desarrollar nuevas medidas y programas que permitan e incentiven una mayor participación de la iniciativa privada y los mercados financieros e instrumentales para dar soporte al financiamiento del Programa Nacional de Infraestructura.

REPORTE 2015

México, en el lugar 144 de 162 países en el Índice de Paz Global

LÍNEA DE TIEMPO DE LA PAZ EN MÉXICO

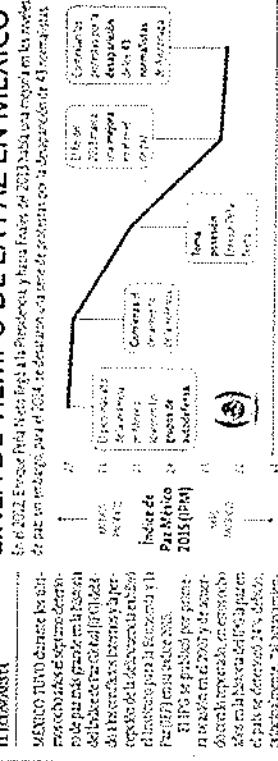

El Índice de Paz Global (IPG) mide el nivel de paz en un país en función de tres factores: estabilidad interna, seguridad internacional y cambio climático. México obtuvo una puntuación de 1.44 en 2015, lo que lo coloca en el lugar 144 de 162 países.

El Índice de Paz Global (IPG) mide el nivel de paz en un país en función de tres factores: estabilidad interna, seguridad internacional y cambio climático. México obtuvo una puntuación de 1.44 en 2015, lo que lo coloca en el lugar 144 de 162 países.

El Índice de Paz Global (IPG) mide el nivel de paz en un país en función de tres factores: estabilidad interna, seguridad internacional y cambio climático. México obtuvo una puntuación de 1.44 en 2015, lo que lo coloca en el lugar 144 de 162 países.

El Índice de Paz Global (IPG) mide el nivel de paz en un país en función de tres factores: estabilidad interna, seguridad internacional y cambio climático. México obtuvo una puntuación de 1.44 en 2015, lo que lo coloca en el lugar 144 de 162 países.

El Índice de Paz Global (IPG) mide el nivel de paz en un país en función de tres factores: estabilidad interna, seguridad internacional y cambio climático. México obtuvo una puntuación de 1.44 en 2015, lo que lo coloca en el lugar 144 de 162 países.

En seguridad, continúa pendiente el cambio de estrategia, afirman



Un grupo de policías en un operativo de seguridad.

El cambio de estrategia en materia de seguridad continúa pendiente, afirman expertos. Señalan que, aunque se han implementado algunas medidas, no se ha logrado una mejora significativa en los niveles de violencia.

El cambio de estrategia en materia de seguridad continúa pendiente, afirman expertos. Señalan que, aunque se han implementado algunas medidas, no se ha logrado una mejora significativa en los niveles de violencia.

El cambio de estrategia en materia de seguridad continúa pendiente, afirman expertos. Señalan que, aunque se han implementado algunas medidas, no se ha logrado una mejora significativa en los niveles de violencia.



LA PRENSA

ORGANIZACIÓN EDITORIAL MEXICANA AÑO LXXXVII NÚM. 31.876 www.laprensa.com.mx

FAQUITA RAMOS DE VAZQUEZ, PRESIDENTA Y DIRECTORA GENERAL

MAURICIO CRIEGA CAMBEROS, DIRECTOR

EL PERIODICO QUE DICE LO QUE OTROS CALLAN

ITETRICO!

CUMBRE DEL CLIMA

La Humanidad está al borde del abismo; en riesgo la paz, dice Hollande



Sí es posible nuevo régimen climático sin frenar el desarrollo, asegura Peña



Francisco: el mundo cerca del suicidio; ahora o nunca, acuerdo, señala

Lo ejecutan de 11 plomazos en Tlalne y le ponen a un lado la cabeza de otra víctima; deja mensaje quien se hace llamar "La 42 Pantera"



Fotos: Jaime Liera

Aquí, nuevo nosocomio para atender VIH SIDA

Noel F. Alvarado

El jefe de gobierno de la CDMX, Miguel Ángel Mancera Espinosa, inauguró la Clínica Especializada Condessa Iztapalapa Dr. Jaime Sepúlveda Amor, para la atención del VIH SIDA.

Acompañado de la Secretaria de Salud Federal, Mercedes Juan López, el mandatario capitalino entregó la obra en el marco de la conmemoración del Día Mundial de Lucha contra el VIH SIDA.

"Hoy damos un paso más, con una inversión de 112,000,000 de pesos, un desarrollo con un modelo específico, con incorporación clara de la sociedad civil en el modelo de atención y con participación de derechos humanos en la tarea de acompañamiento", dijo.

La obra cuenta con equipamiento de última generación para dar una atención integral. "Más allá del edificio, es un modelo que tiene todas y cada una de las bases que se requieren para poder dar un servicio comprometido a la ciudadanía", agregó.

Agradeció el apoyo de especialistas de Guatemala, Panamá, Honduras, Cuba, Costa Rica y Belice, quienes comparten el modelo de atención integral que se ofrecerá a alrededor de 20,000 personas.

El nosocomio cuenta con infraestructura de última generación y se suma a la primera Clínica Condessa que atiende a 9,000 pacientes.

Destacó que esta clínica lleve el nombre



La Clínica Especializada Condessa Iztapalapa Dr. Jaime Sepúlveda Amor cuenta con infraestructura de última generación

del doctor Jaime Sepúlveda Amor, quien fundó el Consejo Nacional para la Prevención y el Control del SIDA (Conasida).

"Es un mexicano que está realizando investigación permanente para encontrar mejores formas y políticas para la prevención del VIH", indicó.

Mancera informó que el programa El Médico en Tu Casa incorpora las acciones de prevención, difusión y detección del VIH mediante los análisis que realiza.

Sostuvo que el compromiso es continuar también con acciones para erradicar la discriminación, a través de marcos jurídicos que combatan este acto.

"Reiteramos doctora Mercedes Juan nuestro trabajo coordinado y conjunto para erradicar el SIDA", añadió.

Como acciones preventivas se reparten 40,000,000 de condones y la CDMX cuenta con un libro especializado de salud sexual que continuará distribuyéndose a la población.

Suscriben la "Declaración de París"

Patricia Carrasco

Durante el acto, el jefe de gobierno de la CDMX, Miguel Ángel Mancera, y el director regional de ONUSIDA, César Núñez, y como testigo de honor la titular de SSA, Mercedes Juan, suscribieron la "Declaración de París", donde la Ciudad de México asume el compromiso de implementar acciones que aceleren el fin del SIDA a nivel mundial.

La Secretaría de Salud expresó que en nuestro país, la tendencia de la mortalidad se ha frenado, pero "tenemos que seguir trabajando y acelerar el paso para mejorar; se calcula que existen 190,000 personas que viven con VIH, la prevalencia es 0.2 por ciento, estamos por abajo del promedio latinoamericano, pero no estamos contentos de ninguna manera y tenemos que seguir trabajando".

A su vez, el secretario de Salud (Sódesa), Armando Ahued Ortega, afirmó que la CDMX asume el reto de eliminar en la capital la transmisión penitral del VIH para 2020. Mercedes Juan destacó la disminución en 31 por ciento los casos en el último año, por lo que se espera que pronto se tenga la primera generación libre de VIH penitral.

Entregará GDF a ALDF el Paquete Económico 2016

Noel F. Alvarado

El gobierno del Distrito Federal, a través de la Secretaría de Finanzas, entregará a la Asamblea Legislativa del Distrito Federal (ALDF), conforme a lo establecido en la ley, el Paquete Económico para el Ejercicio 2016, consistente en el Documento de Desempeño Económico del DF y Perspectivas 2016; la Iniciativa de Ley de Ingresos para el Ejercicio Fiscal 2016, la Iniciativa de Decreto de Reformas al Código Fiscal y el Proyecto de Presupuesto de Egresos 2016.

El Proyecto de Presupuesto de Egresos 2016 contempla un monto histórico para ser ejercido en el siguiente año de 177,834 millones de pesos, lo cual representa un incremento de 8,612 millones de pesos en términos nominales, respecto del presupuesto autorizado en 2015. En términos porcentuales el incremento es de 5.09 por ciento nominal, y de 1.99 por ciento en términos reales.

Es importante destacar que dicho aumento se da en un entorno económico complicado, determinado por las limitaciones fiscales producidas por la dinámica del mercado petrolero y la moderación en las expectativas generales de crecimiento, y en un marco local en donde, por segundo año consecutivo, la Ciudad de México ofrece a sus habitantes un marco fiscal sin incremento en las tasas impositivas, ni la creación de nuevos tributos.

La capacidad del gobierno del Distrito Federal para mantener una mezcla de ingresos sustentada principalmente en su esfuerzo fiscal propio, permitirá el financiamiento de dicho presupuesto, complementado por los recursos aprobados en el Presupuesto de Egresos de la Federación. Dentro de estos últimos se incluyen, el Fondo de Aportaciones para la Infraestructura Social, el cual alcanza los 820 millones, y el Fondo de Capitalidad, con 4,000 millones.

Sugiere Prodana el uso y buen manejo del condón

Enrique Hernández, texto y foto

Un grupo de mujeres transexuales, amas de casa, hombres, mujeres y hasta niños, formaron de manera simbólica un enorme moño humano, con el fin de hacer conciencia que el uso del condón es vital y para recordar a todas las personas que han muerto por esa enfermedad en el mundo.

En el marco del Día Mundial de la Lucha contra el SIDA, vestidos y vestidas de rojo, integrantes de

Prodana AC, instalaron talleres, conferencias y dieron a conocer datos duros sobre la enfermedad.

Diana Sánchez Barrios, lidereza social, dijo que los números arrojan que en todo el globo terráqueo hay más de 36.9 millones de personas infectadas, mientras que en México son 178,591 personas, sólo de quienes se tiene conocimiento, porque existen la otra cifra de aquellos que no se han dado cuenta o se niegan a realizarse un examen.

Sánchez Barrios recalcó que las cifras hablan de que las personas transexuales hayan dejado de ocupar el porcentaje más alto de la gente que adquiere el VIH.

En el parque denominado Río de Janeiro que se localiza en la Colonia Roma Norte, integrantes de esta asociación dijeron que una de las tácticas para prevenir el SIDA, en voz de Gloria Hazel, es el uso y el buen manejo del condón.

Además, hicieron un exhorto para que dejen a un lado los mitos y comentarios mal infundados de que el SIDA no existe; "es una enfermedad real y que ha matado a muchas personas", recalcó Sánchez Barrios.

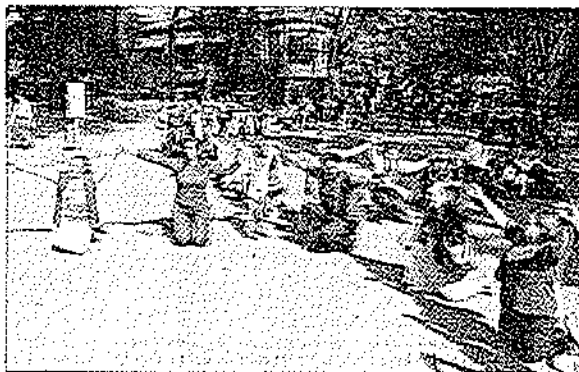

Unomásuno

\$10.00 M/N **CRÍTICO Y VERAZ**

MARTES 1
DICIEMBRE DE 2015

www.unomasuno.com.mx / @unomasunomx / unomasuno.com.mx / Canal de Televisión 145 Total Play

Presidente Editor: Dr. Naim Libien Kauri Vicepresidente: Dr. Naim Libien Tella Año XXXVII NUMERO 13729

**Extrema vigilancia en
evaluación docente en
Chiapas y Guerrero: SEP**
[Enrique Luna]5

**Combatir corrupción
e impunidad, el reto:
Yasmín Esquivel Mossa**
[Raúl Ruiz]9

**Trabajadores en Miguel
Hidalgo exigen cese de
Arne Aus Den Ruthen**
[Roberto Meléndez]10

**Presume defraudadora,
presunta amistad con
Renato Sales Heredia**
[Raúl Tavera]11

Reconoce Rubén Moreira Valdés ...

Mi hermano saqueó Coahuila



Humberto Moreira

Rubén Moreira

● Al comparecer en el Congreso por su IV Informe de Gobierno y ante cuestionamientos del diputado panista Jesús de León Tello, el gobernador Rubén Moreira Valdés, aceptó que Humberto Moreira Valdés, su hermano, desapareció 36 mil millones de pesos durante su gestión [Guillermo Cardoso]7

¡Enardecidos!, trabajadores en Miguel Hidalgo
Exigen cese de Arne Aus Den Ruthen

ENRIQUE LUNA/ AARÓN MARTÍNEZ/REPORTEROS
TWITTER @ENRIQUELUNA84

Quejosos reclaman a Xóchitl Gálvez destitución inmediata de su del Director de Desarrollo Delegacional por vejaciones a trabajadores

Alrededor de 300 trabajadores de la delegación Miguel Hidalgo se manifestaron en las afueras de la sede delegacional con la exigencia de que sea sustituido inmediatamente el director general de Desarrollo Delegacional, Arne Sydney Aus Den Ruthen Hagg, por ser el verdadero mandamás de la demarcación.

Cerrando por completo la avenida Parque Lira, los quejosos acusaron a la actual jefa delegacional, Xóchitl Gálvez Ruiz, por dejarse manipular por quien fuera candidato independiente y que ahora ostenta nuevamente el trono de una de las demarcaciones más ricas del Distrito Federal.

Los inconformes acusaron al funcionario con raíces alemanas de propiciar malos tratos en contra de los trabajadores delegacionales quienes han visto mermados sus intereses laborales desde que la ex secretaria de Desarrollo Social del gobierno de Vicente Fox tomara posesión.

"Arne Sydney es el verdadero jefe delegacional, exigimos a la autoridad su sustitución inmediata ya que su presencia lastima nuestros derechos laborales", indicó.

También tacharon al gobierno de Xóchitl Gálvez Ruiz como débil y manipulable al considerar-



Xóchitl Gálvez, delegada en Miguel Hidalgo

la como persona ajena "que no nació, ni trabajó en la Miguel Hidalgo", situación que aprovecha el también ex delegado (2000-2003) Arne Sydney para gobernar y robar a manos llenas recursos públicos.

Después de un par de horas la jefa delegacional salió a la explanada delegacional para atender a los quejosos con la promesa de investigar a Arne Sydney Aus Den Ruthen Hagg y analizar su posible sustitución como funcionario público para que rinda cuentas a la justicia.

Cabe recordar que el pasado mes de mayo Arne Sydney Aus Den Ruthen Hagg, reclamó a los

medios de comunicación por no "pelarlo" como candidato independiente, y acusó a Xóchitl Gálvez Ruiz por presionar a los líderes de opinión en contra de sus competidores.

Al respecto, el ex panista comentó: "te vas a los extremos, funciona la parte de hasta arriba y la parte de hasta abajo".

Arne Sydney Aus Den con una carrera política aunque actualmente va por su cuenta; de 1997 al 2000 fue diputado de la Asamblea Legislativa y fue delegado de Miguel Hidalgo de 2000 a 2003. Militó en el Partido Acción Nacional durante 17 años hasta el 2011.

Finalmente los quejosos provocaron intenso tránsito vehicular en Parque Lira a la altura de Vicente Eguía, provocando intenso tránsito vehicular en Constituyentes, Circuito Interior, Melchor Ocampo y Viaducto Miguel Alemán.

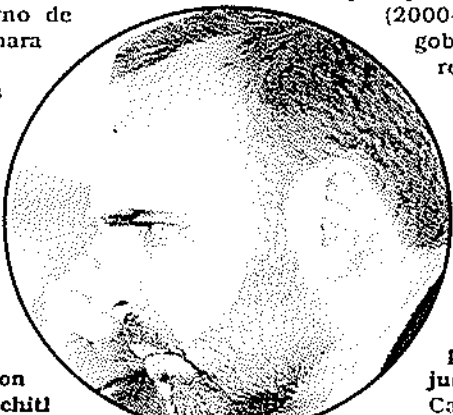

Arne Sydney Aus Den Ruthen Hagg

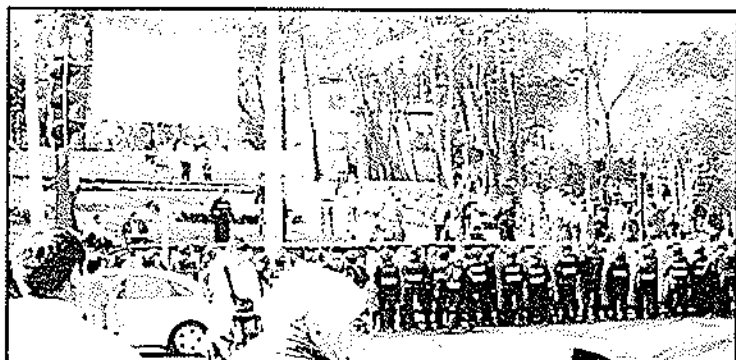
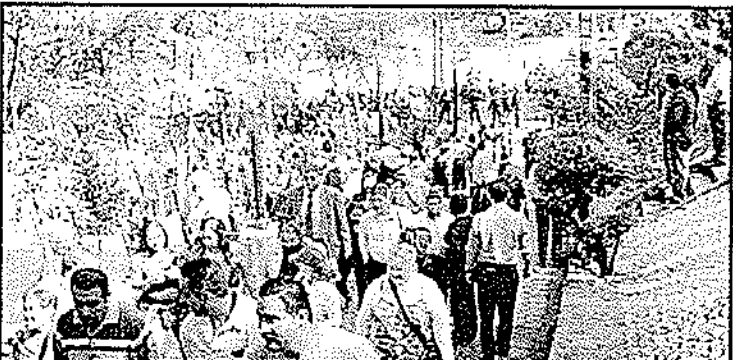

Trabajadores inconformes obstruyen por completo avenida Parque Lira



ROSALDO BUZARÍ (1/15/2015)

NAVIDAD
GOZA LA NAVIDAD



EL GRAFICO

EL PRIMER DIARIO DE LA MAÑANA

\$4

TRAS FIESTA, LLEVAN AMIGOS EN MOTO A UN HERIDO; PASAN TOPE, CAE MUJER Y MUERE, EN LA GUERRERO. PÁG. 4

CARILLANO PERERA (1/1/2015)

PERREO Y MUERTE

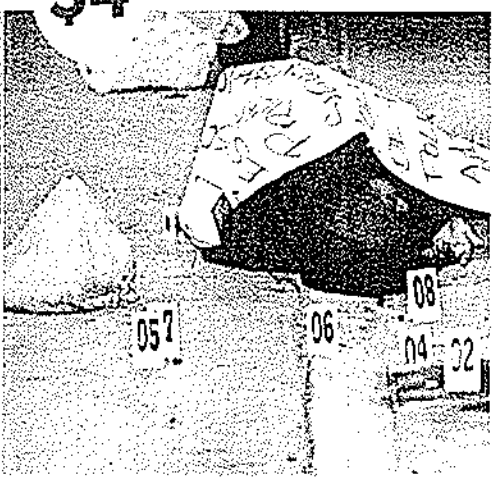

CARILLANO PERERA (1/1/2015)

CUBREN A EJECUTADO CON MENSAJE PÁG. 6



D



EN LA TERMINAL TLÁHUAC

Estorban

las maniobras

a Línea 12

PARA LOS días de la apertura total del domingo pasado, la afluencia de viajeros cumplió el objetivo

Prevén modificar curvas 1 y 2 para convertirlas en rectas, lo que implicaría negociar con ejidatarios

Phenélope Aldaz

LUEGO DE 20 MESES de rehabilitación, los trabajos en la Línea 12 del Metro continuarán. El director del Sistema de Transporte Colectivo (STC), Jorge Gaviño, dio a conocer que ahora se buscará modificar las curvas 1 y 2 para hacerlas rectas.

Explicó que estas curvas, que se ubican en la terminal Tláhuac, tienen un diámetro menor a 200 metros y no cuentan con peralte, lo que dificulta el paso de los trenes.

Gaviño afirmó que lo mejor sería que fueran rectas y no curvas; sin embargo, para ello es necesario comprar los predios contiguos a la terminal, lo que implicaría negociar con los ejidatarios.

"Lo ideal es que no sea curva, que sea recta, no lo tenemos recto porque no tenemos los terrenos. ¿Qué vamos a hacer?, tenemos que adecuar en algún momento las curvas, para hacerlas más amables", declaró.

MANIOBRAS. El director del Metro precisó que ambas curvas se utilizaban para el retorno de los trenes y por el momento esta maniobra se realiza unos metros antes.

Dijo que en caso de no lograr la compra de los predios se deberá modificar la vía y el peralte para el adecuado paso de los convoyes, para ello, la Secretaría de Obras y Servicios tendrá que realizar un proyecto ejecutivo.

Jorge Gaviño explicó que sería necesario repavimentar los rieles, además de cambiar durmientes



PLAN B. En caso de no lograr la compra de terrenos se modificará la vía y peralte para el adecuado paso de los trenes.

y balasto. Apuntó que una vez listo el proyecto, las obras tendrían una duración de alrededor de cuatro meses.

"Lo ideal es tener los terrenos para hacerla recta, pero si no es posible esto tenemos que cambiar los peraltes y la geometría de la vía", agregó.

En entrevista en el Museo de la Ciudad, el titular del Sistema de Transporte Colectivo informó que tras la apertura total de la Línea 12, aunque hasta el momento sólo han sido modificados 12 de los 30 trenes, se está brindando el servicio con todas las unidades.

Se tiene programado que el repavimentado de las ruedas en todos los convoyes concluya en marzo próximo.

MÁS DESGASTE. Cuestionado sobre si el uso de los convoyes que no han sido repavimentados generaría un mal funcionamiento de las vías —problema que motivó el cierre de 11 de las 20 estaciones—, afirmó que sólo implicaría un mayor desgaste en las ruedas de los trenes, lo cual de cualquier modo deberá atenderse.

"Vamos a tener más desgaste en los rieles de los trenes, pero finalmente se tienen que repavimentar. La vía es especial, tiene una dureza muchísimo mayor que la anterior, los durmientes son más anchos, más adecuados para un paso de esa magnitud, el balasto es especial, de alta dureza y lo que estamos logrando en este sentido es tener la geometría adecuada cuando se repavimentan los trenes", aseguró.

La cifra

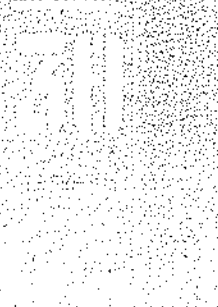

Caminan reformas, falta aún crecimiento

A la mitad. Impera estabilidad, pero no acelera economía

A tres años de que Enrique Peña llegó a la Presidencia, las cifras del país son de claros oscuros. De acuerdo con expertos, uno de los aspectos más positivos de este lapso es la aprobación de 28 reformas constitucionales y acuerdos políticos con el Congreso, mientras que entre los pendientes persiste el insuficiente crecimiento de la economía.

El mercado accionario acumuló una ganancia de 3.8 por ciento, lo que representa uno de los menores rendimientos para los primeros tres años en los últimos sexenios. El peso ha tenido una depreciación de 28.4 por ciento, pero lo positivo es que no se ha traducido en inflación, la cual es la menor de la historia. En algunos aspectos de la seguridad, el número de homicidios, secuestros, extorsiones y robo de vehículos ha bajado.

—Redacción— PÁGS. 4, 5, 54, 55 Y 58—

RECUENTO



(...) nos preocupa fortalecer la economía y el mercado interno".

GERARDO GUTIERREZ PRESIDENTE DE DELCCE



El reto es aterrizarlas (reformas). Está pendiente el Estado de derecho".

JUAN PABLO CASTAÑO PRESIDENTE DE COPARMEX

BALANCE DE TRES AÑOS DE GOBIERNO

Al cumplirse 3 años de gobierno se registra una sustancial depreciación del peso y una caída del precio de la mezcla mexicana de petróleo, ante un entorno externo complejo y volátil, que ha derivado en un crecimiento moderado de la economía.

SITUACIÓN ECONÓMICA

Tipo de cambio peso-dólar*	Índice de la BMV*	Petróleo mexicano*	Crecimiento promedio del PIB**	Empleos generados***
28.4%	3.8%	-64.7%	2.0%	1 millón 887 mil

* Variación del 30 de noviembre de 2012 al 30 de noviembre de 2015
 ** El promedio de anualidades para el periodo 2013-2015
 *** El promedio del IMSS para el periodo 2013-2015

REFORMAS CONSTITUCIONALES

Aprobadas	Pendientes de aprobación
28	16

PROMESAS

SEDESOL	ENERGÍA	HACIENDA
80%	67%	50%

Mayor avances en compromisos de campaña

INDICADORES

IPC

cierra 43,416.55
variación 1.87

DJ

cierra 17,719.92
variación % 0.44

S&P 500

cierra 2,080.41
variación % 0.46

NASDAQ

cierra 5,108.67
variación % 0.37

DÓLAR (SPOT)

cierra \$16.5735
variación \$0.0400

WTI (OPE)

cierra 41.65
variación 0.06

NACIONAL Acuerdo ONU y Segob

El respeto a los derechos de las mujeres no se decreta, se construye, dice Osorio Cheng.

—PÁG. 60—

EMPRESAS

ICA INCUMPLE PAGO DE DEUDA

La constructora incumplió con el pago de intereses, por unos 31 millones de dólares, de unos bonos. Se acogió a un periodo de gracia de 30 días. —PÁG. 22—

INTEGRAN MONEDA CHINA

EL YUAN, A LAS GRANDES LIGAS

EL FMI LO ADMITIÓ DENTRO DE SU SELECTO CLUB DE DIVISAS EN EL DEG. PÁG. 28

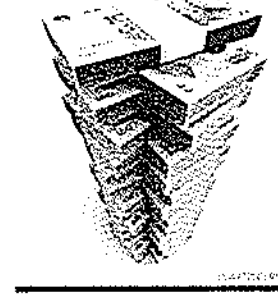

ACUERDOS

PACTAN AGENDA VERDE EN COP21

Los presidentes de las dos naciones más contaminantes del mundo, Barack Obama, de EU, y Xi Jinping, de China, pactaron crear una agenda verde e ir contra el cambio climático. En la reunión de la COP21 en París, Ban Ki-moon, secretario de la ONU, pidió a los 150 países reunidos acelerar el paso y desahondar la economía. Otro acuerdo fue demostrarle a los terroristas lo que se logra cuando hay unidad.

PÁG. 46



CONFERENCIA SOBRE EL CAMBIO CLIMÁTICO SOLIDARIDAD CON HOLLANDE

Apoya, EPN respaldó la iniciativa Carbon Pricing y dijo que una economía baja en carbono es responsabilidad de todos.

Cae 7.6% en octubre el gasto público

El gasto público neto pagado en octubre cayó 7.6 por ciento real, al ubicarse en 343.5 mil millones de pesos, el nivel más bajo en lo que va del año. En los primeros 10 meses, el gasto total mantiene un crecimiento real de 2.8 por ciento respecto al mismo lapso de 2014. La Sedatu fue la dependencia que más bajó su gasto, con una caída de 68.5 por ciento, seguida de la STPS con 37.2 por ciento y Hacienda con 23.8 por ciento. —Daini Patiño— PÁG. 6—



LE DICEN NO A LA IP

Rechaza el PRD la propuesta del CCE de reformar la ley electoral para que la IP pueda comprar spots para tratar temas electorales. —PÁG. 57—

APLAZAN EL 'APAGÓN' A TELEVISORAS PÚBLICAS POR UN AÑO.

PÁG. 60

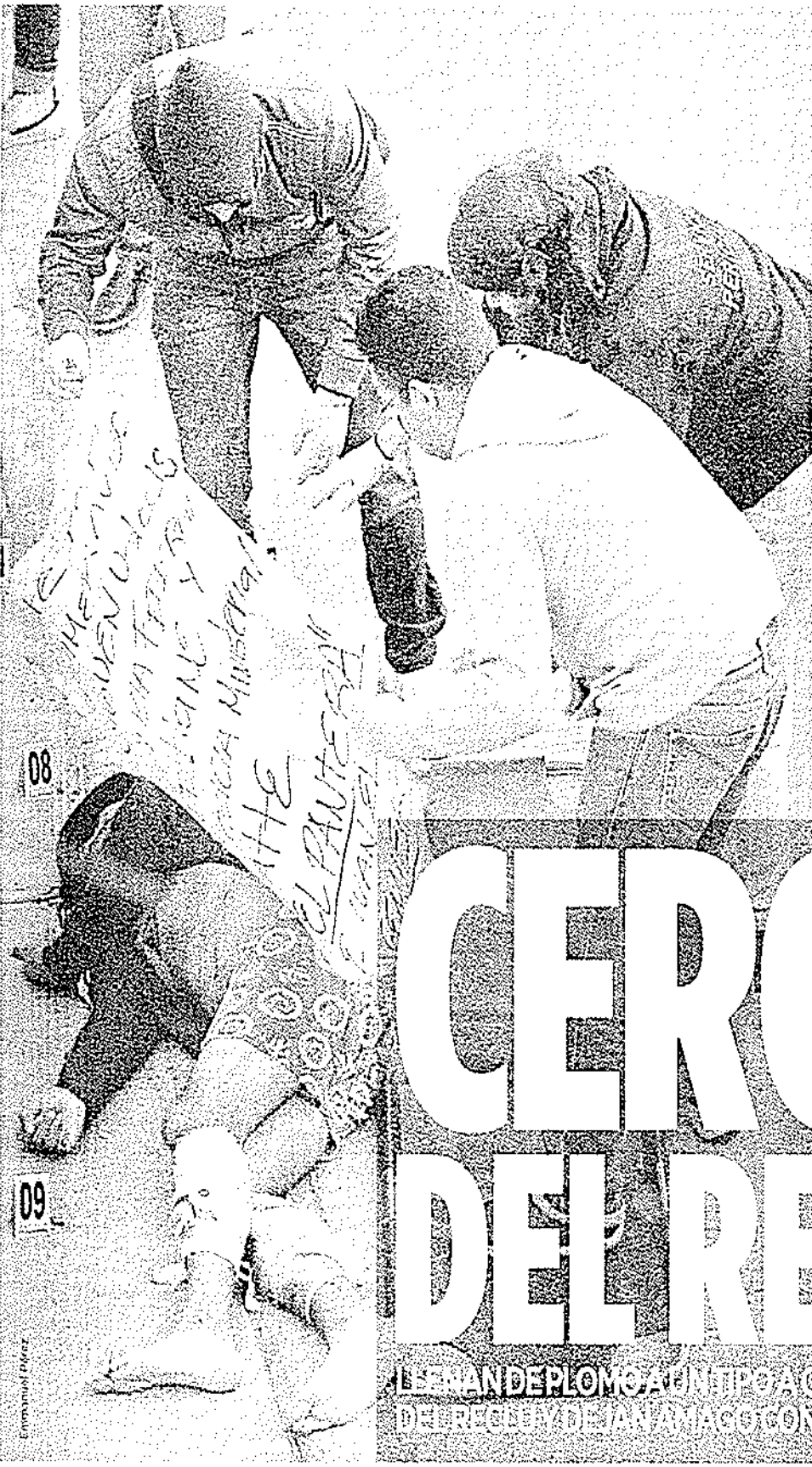

08

09

En esta página: El Panteón

MARTES 10 DE DICIEMBRE DEL 2015, VALLE DE MÉXICO

metro

LA VOZ DE LA METROPOLI

PROCU LE ECHA UN OJO

HIJA DE CELESTE CRUZ PERMANECE BAJO RESGUARDO DE LA PGJDF 49



CERCA DEL RENO

LE DAN DE PLOMO A UN TIPO A CINCO CUADRAS DEL REGISTRO DE JUAN AMAGO CONTRA POLICIAS 74

\$8



Descubren a un hombre sin vida; vecinos creían que era un borrachito

IMPACTO

EL DIARIO

www.impacto.mx

EDICIÓN 3752

AÑO XI MÉXICO, DF, MARTES 01 DE DICIEMBRE DE 2015

#impactoeldiario

@impactomx

\$3 PRECIO AL PÚBLICO



'PRECIO AL CARBONO, MEDIDA PARA ESTABILIZAR EL PLANETA'

> EL PRESIDENTE REITERA SOLIDARIDAD CON FAMILIARES DE QUIENES FALLECIERON POR ATENTADOS DEL ESTADO ISLÁMICO



NACIONAL POLÍTICA >07

MAESTROS SE SACUDEN el yugo de la Sección 22: Nuño



LOS MALOSOS >03

> Ricardo Anaya pide paz en Los Pinos por spots

ANTE BARBARIE, UNIDAD INTERNACIONAL: PEÑA NIETO

POLÍTICA. "Junto a Francia y los franceses estamos todos los países y sociedades que creemos en la vida, en la libertad y en la democracia", expresa. Durante Cumbre Climática en París señala que es posible crecer económicamente para generar bienestar social, al tiempo que cuidamos de nuestro medio ambiente. ENVÍA AL SENADO PROPUESTAS DE EMBAJADORES >06Y07

> SE ALCANZARON ACUERDOS POSITIVOS: VIDULFO ROSALES >04

PADRES DE NORMALISTAS DESAPARECIDOS ACUERDAN LEVANTAR EL PLANTÓN

Segco presenta a familiares Unidad de Investigación Especial para el Caso Iguala. Se reúnen con Arely Gómez, Luis Miranda y Miguel Osorio Chong

> NACIONAL POLÍTICA >07

ALEJANDRO MURAT renuncia al Infonavit; va por candidatura a gubernatura de Oaxaca

> NACIONAL ESTADOS >04

HE VISTO LLENO ACAPULCO: Astudillo. En comparación con años anteriores en noviembre, afirma el Gobernador



RESPECTO A LOS DERECHOS DE LAS MUJERES NO SE DECRETAN, SE CONSTRUYEN: OSORIO

PURGATORIO

En el mundo y en donde los "bárbaros" existen...

REXMEX

OVACIONES

MARTES 1 DE DICIEMBRE DE 2015 | NUMERO 23957 AÑO LXXIII

CON EL NOBEL MEXICANO



PARIS, Francia.- Enrique Peña Nieto y Mario Molina, premio Nobel de Química. Conferencia de las Partes (COP21) sobre Cambio Climático.

Pide Peña transitar a energías limpias

PARIS, Francia.- Las naciones del mundo deben unirse para alcanzar un acuerdo que revierta el cambio climático, lo que es posible sin frenar el desarrollo económico y social, aseveró el presidente de México, Enrique Peña Nieto.

recalcó que se debe entender que en la COP21 debe decidirse "en qué mundo queremos vivir, y qué calidad de vida queremos para el siglo XXI".

El mundo iría al suicidio si no hay convenio: Papa

Ver página 7

Osorio, Eruviel y Videgaray, puntean

POR ILLIAN REYES PANOLL

De celebrarse en este momento las elecciones presidenciales, el Partido Revolucionario Institucional (PRI) ganaría al tener como candidato más fuertes al secretario de Gobernación, Miguel Ángel Osorio Chong; el jefe del gobierno del Estado de México, Eruviel Ávila Villegas; y el titular de la Secretaría de Hacienda y Crédito Público (SHCP), Luis Videgaray Caso, según una encuesta difundida por Consulta Mitofsky.

primera con la más alta intención de voto, pues ganaría con entre el 18.5 y 17.6 por ciento.

Ver página 2

SERIAN AUSTRALIANOS



NAVIGLATO, Sin.- La procuraduría de Sinaloa confirmó que la camioneta caminada es de los dos surfistas australianos extraviados. Había dos cuerpos calcinados y se indaga si son Dean Lucas y Adam Ockman.

Ver página 6

Abre diez nuevas en el caso Iguala

PGR: incineración ya no es línea principal

Acepta las sugerencias del grupo de expertos

POR URBANO GARRERA

Padres de familia de los 43 jóvenes normalistas de Ayotzinapa, Guerrero, levantaron hoy a las 10:00 horas los plantones que mantenían frente a la residencia oficial de Los Pinos y la PGR en Paseo de la Reforma.

Los manifestantes accedieron al retiro porque se les presentó de manera formal la Unidad de Investigación Especial para el caso Iguala y se les prometió.

Iniciar nuevas líneas de investigación, búsquedas donde participen en forma directa integrantes del Grupo Interdisciplinario de Expertos Independientes (GIEI), miembros de la Comisión Interamericana de Derechos Humanos (CIDH), y novenas a la indagatoria que tomará otros rumbos.

Además, porque se les informó que "las investigaciones alrededor del basurero de Cocula no son ya la línea principal", dijo el abogado de los desaparecidos Vílvaro Rosales.

En la mesa de diálogo estuvieron la procuradora Arely Gómez Cortés y el subsecretario de Gobierno de la Secretaría de Gobernación, Luis Enrique Miranda, así como una comisión de padres de familia y sus asesores.

Rosales, abogado de los padres, en una entrevista declaró que además se negoció la puesta en marcha de una nueva investigación

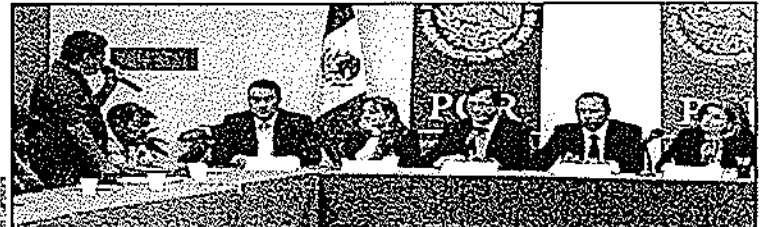

Arely Gómez, procuradora general de la República, encabezó la reunión con los padres de los 43 normalistas desaparecidos en Iguala en 2014.

Discute Congreso mariguana legal

POR RITA MAGARA TORRES

El Senado y la Cámara de Diputados instalaron el Consejo Técnico para las Alternativas de Regulación de la Marihuana, con lo cual avanza el análisis con especialistas, académicos y representantes del gobierno federal de una lista de 10 temas sobre el uso del cannabis y sus implicaciones.

En su oportunidad, el titular de la Comisión Nacional contra

las Adicciones (Conadisa), Manuel Mondragón, fijó su postura a contra la legalización de la marihuana, porque "el hábito de la marihuana, nunca".

Indicó que no es una sustancia adictiva, que no se olvida eso, no es una sustancia inocua, sino adictiva, con tolerancia, con síndrome de abstinencia y "la adicción es una enfermedad".

A su vez, el presidente de la Comisión Nacional de Derechos

Humanos (CNDH), Raúl González Irujo, precisó que la discusión de una posible regulación de la marihuana, debe partir de la preservación de los derechos humanos, particularmente, de niños, niñas y adolescentes.

Entra también en juego, expresó, la parte del derecho a la seguridad y entra precisamente un elemento adicional, que es la violencia que vivimos.

Ver página 3

sobre la desaparición de los jóvenes porque la atención no fue muy osada.

La procuradora y el subsecretario presentaron a los padres de familia a 30 integrantes de la Unidad de Investigación Especial para el caso Iguala, encabezada por José Aaron Pérez para estar cerca en todo momento.

En la reunión se acordó sostener encuentros cada 15 o 30 días, analizar

nuevas líneas de investigación y comprender una nueva búsqueda.

Durante las nuevas investigaciones será determinante la participación del Grupo Interdisciplinario de Expertos Independientes (GIEI) de la Comisión Interamericana de Derechos Humanos (CIDH) y autoridades federales.

En la mesa de diálogo estuvieron

también Enrique Gelindo Caballeros, jefe de la Policía Federal; el titular de la división de la Gendarmería de la Policía Federal, Manuel Castiella Cravinto; y el subprocurador de Derechos Humanos, Presidencia del Delito y Servicios a la Comunidad de la PGR, Elcer Omar Betancourt Torres.

Ver página 3

Cae 38 por ciento ingreso petrolero

POR AIDA RAMÍREZ MARÍN

La Hacienda pública del país registró una caída anual del 38 por ciento en sus ingresos petroleros en el periodo de enero a octubre de este año, por lo que la venta del crudo habría reducido apenas a unos 654 mil millones de pesos.

Al respecto, la Secretaría de Hacienda y Crédito Público (SHCP), precisó que sus resultados "se explica por reducciones, respecto al mismo periodo del año anterior, en el precio promedio de exportación de la mezcla mexicana del 49.3 por ciento".

Y es que al publicar su informe

de las Finanzas Públicas a octubre pasado, indicó que la venta de petróleo había reducido en el mismo mes de 2014, unos 25 mil millones de pesos, por lo que la caída de los ingresos petroleros en términos reales se sitúa de casi 40 por ciento.

La dependencia dijo a comienzos que el déficit público fue de 31.7

mil millones de pesos en octubre de este año, 24.5 mil millones de pesos mayor al déficit registrado en el mismo mes de 2014 de 27.2 mil millones de pesos.

En el periodo enero-octubre, este indicador fue de 420.5 mil millones de pesos.

Ver página 4

Deja Murat Infonavit y va por Oaxaca

Alejandro Murat Hinojosa presentó su renuncia como director general del Instituto del Fondo Nacional de la Vivienda para los Trabajadores (Infonavit) para buscar la candidatura del Partido Revolucionario Institucional (PRI) al gobierno de Oaxaca.

En breve comunicado, el organismo de vivienda explicó que en el documento, Murat Hinojosa agradeció al presidente Enrique Peña Nieto, la distinción de haberlo propuesto como director general del instituto el 11 de diciembre de 2012.

De igual forma, agradeció a los miembros de la Asamblea General que lo designaron y dieron su voto de confianza a lo largo de estos tres años al frente de la principal hipotecaria de América Latina.

Murat aprovechó para reconocer el trabajo de los más de cuatro mil trabajadores del Infonavit que apoyaron al cumplimiento de las metas institucionales.

El año próximo, Oaxaca tendrá un nuevo gobernador, al concluir el mandato de Gabino Cué Monteagudo.

VENTANA

De piedrita en piedrita se llena el camioncito.

ES SEGURA, DICE Defendió el GDI recuperadora de la box 12	TRAS 20 AÑOS Ogas Sánchez y Juan Silva de la Corte	POR TERRORISMO Endurece EU requisitos de ingreso
Página 8	Página 7	Página 7

OPINION

DÍA HABIL Alberto Montoya Página 2

ARMANDO CABEZAS FARUVA Página 5

MESSI, SUÁREZ Y NEYMAR, CON MÁS GOLES QUE CUALQUIER EQUIPO EUROPEO

Como la tripleta MSN, han marcado entre los tres 125 tantos en 2015; representan 77% de las anotaciones de su club, Barcelona; Messi y Neymar, nominados al Balón de Oro

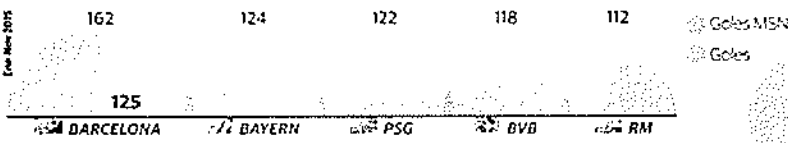

La Razon DE MEXICO

www.razon.com.mx MARTES 1 de diciembre de 2015 Nueva Época Año 7 Número 2025 PRECIO \$7.00



EL MANDATARIO con su homólogo francés, François Hollande, en la COP21 sobre cambio climático, ayer.

MÉXICO PIDE EN CUMBRE FIJAR PRECIO AL CARBONO

El Presidente Enrique Peña sostiene que es una medida efectiva para reducir las emisiones de gases de efecto invernadero; en ahorro económico, subraya, impulsará inversión en procesos más eficientes y en canastas de energías más limpias. pág. 10

BASAVE: VOY A BUSCAR A ANAYA

Renuncia PRD al aborto y bodas gay por aliarse al PAN en 2016

Por Katya Rodríguez

EL DIRIGENTE del sol azteca afirma a *La Razón* que "hay temas que se tienen que dejar de lado"; también dialogó con líder del Panal

Estatutos confrontados
Se contraponen en la idea de las libertades.

PRD	PAN
Legalizó la despenalización del aborto en el Distrito Federal	Defiende la vida desde la concepción hasta la muerte natural
Defendió el matrimonio entre personas del mismo sexo	Buscó en la Corte anular las reformas que permiten en el DF casarse a personas del mismo sexo
Aprobó la adopción de matrimonios gay	Se opone a la adopción de matrimonios gay
Se dijo abierto a debatir una posible regulación de la marihuana	Rechaza una posible legislación de la marihuana

ASEGURA que entre su partido y el blanquiazul sí hay coincidencias; se genera un proyecto en común y se pacta, manifiesta pág. 4

Agustín Basave
Dirigente del PRD

"Hay temas que se tienen que dejar de lado, que se tienen que priorizar. Tratar de lograr un gobierno con un programa común"



Por fallas de Ebrard, mantenimiento de L-12 costará hasta 180 mdp anuales

Operará con desgaste constante de 60% en vías y trenes debido a su incompatibilidad y desperfecto de origen; en diez años el sobrecosto de la obra será de tres mil mdp; el monto se equipara al presupuesto de Presidencia en 2016 pág. 3

REPARACIÓN COSTÓ 1,100 MDP

Las vías presentaban un desgaste ondulatorio que provocaba desniveles.

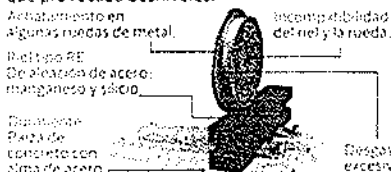

CLONADORES HACKEARON SISTEMA DE BANAMEX: DE UN SOLO CAJERO SACARON \$200 MIL

La banda de extranjeros y mexicanos, desarticulada por la PGJDF el fin de semana, hizo retiros durante dos días; la lideraba un venezolano pág. 15

FOTOGRAFÍA: J. GARCÍA

MI DF / 8
Niega Gálvez
maltrato a
empleados;
protestan
aviadores



MI DF / 8
Rechazan
vecinos
de *Nuevo
Polanco*
permuta
de parque

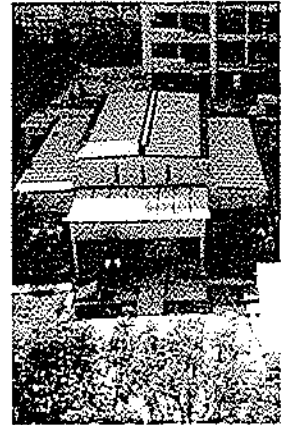

DIARIO DE MÉXICO

MARTES
1 DE DICIEMBRE DE 2015
AÑO 66
NÚM. 17005
MÉXICO, D.F.
\$5.00



MI DF / 5
Reprueban
senadores
proyecto
del Corredor
Chapultepec

MI DF / 7
Suman
Ciclovía
a obras del
Deprimido
Mixcoac

Construyen en Tlalpan edificios sin permisos

Seis proyectos inmobiliarios fueron denunciados por presentar irregularidades; tres de ellos, son viviendas de interés social que incluyen alrededor de 100 departamentos. Una de las construcciones sigue operando a pesar de los sellos de suspensión

La diputada panista Lourdes Valdez, denunció ante la Asamblea Legislativa del Distrito Federal, que comienzan a construir con permisos de 70 casas, y terminan haciendo edificios de más de 100 departamentos, respaldados en la Norma 31. **MI DF / 4 y 5**

PIDE NUÑO A CONADE
CONSENSOS CON EL COI
DXT P. 22



LA DEUDA TOTAL DEL PAÍS CRECIÓ 10%
EN 2015 POR LA VARIACIÓN PESO-DÓLAR
NEGOCIOS P. 17



EL YUAN, A LA CANASTA
DE DIVISAS DEL FMI
NEGOCIOS P. 18

Instalan Consejo Técnico en el Senado de la República

Arranca debate oficial sobre mariguana legal

En el primer foro, la Conadic rechazó la legalización del enervante con fines lúdicos y médicos, pues lo acerca a los menores; la Cofepris recibe 89 solicitudes para permitir siembra y consumo **NACIÓN P. 4 Y 5**



24 HORAS
EL DIARIO SIN LÍMITES

COP21
PARIS 2015



En la Cumbre, Enrique Peña Nieto junto a François Hollande, mandatario francés.

Más de 150 jefes de Estado debaten futuro del planeta

Peña pidió un acuerdo que revierta el cambio climático, lo que es posible sin frenar el desarrollo **NACIÓN Y GLOBAL P. 11 Y 14**



Cumbre de 30 minutos. Barack Obama expresó sus condolencias al presidente ruso Vladimir Putin y lo exhortó a reducir tensiones en Turquía.

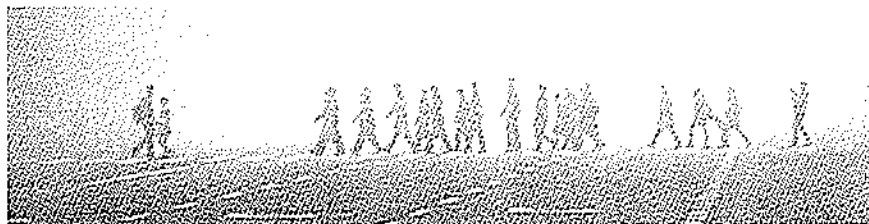

ACUERDO DE POTENCIAS. China y EU se comprometieron, en el marco de la COP21, a trabajar para alcanzar un acuerdo contra el cambio climático.

PEKÍN, EN ALERTA NARANJA. La capital china estuvo ayer bajo una nube de smog con niveles de toxicidad 20 veces más altos que el permitido por la OMS.



CASO AYOTZIHAPA

ACUERDAN PGR Y PADRES REUNIONES PERIÓDICAS

Levantar plantón de las inmediaciones de Los Pinos, tras acuerdo **NACIÓN P. 10**



TASA DE INCIDENCIA DELICTIVA, A LA BAJA

Según información oficial, la tasa de incidencia delictiva del fuero común, que vive el país, es la segunda más baja de los últimos 17 años **NACIÓN P. 6**

HOY ESCRIBEN



CUANDO EL MINISTRO PRESIDENTE HIZO SONAR EL MALLETE EN EL PLENO DE LA CORTE, TERMINÓ UNA ÉPOCA." **MARTHA ANAYA P. 4**

JOSÉ UREÑA
LUIS SOTO

6
8

FAUSTO PRETELIN
ENRIQUE CAMPOS

15
17

ANA MARÍA
ALVARADO

20

CASTILLO PESADO
ALBERTO LATI

21
23

LOS CASILLAS TENDRÁN BISNE EN TV HASTA 2017

PLUTARCO HAZA CONFIRMA QUE, AL MENOS, HABRÁ DOS TEMPORADAS MÁS DE EL SEÑOR DE LOS CIELOS



www.

publimetro



CIUDAD DE MÉXICO Martes 01 de diciembre de 2015

[/publimetroMX](#) [@publimetroMX](#)

.com.mx

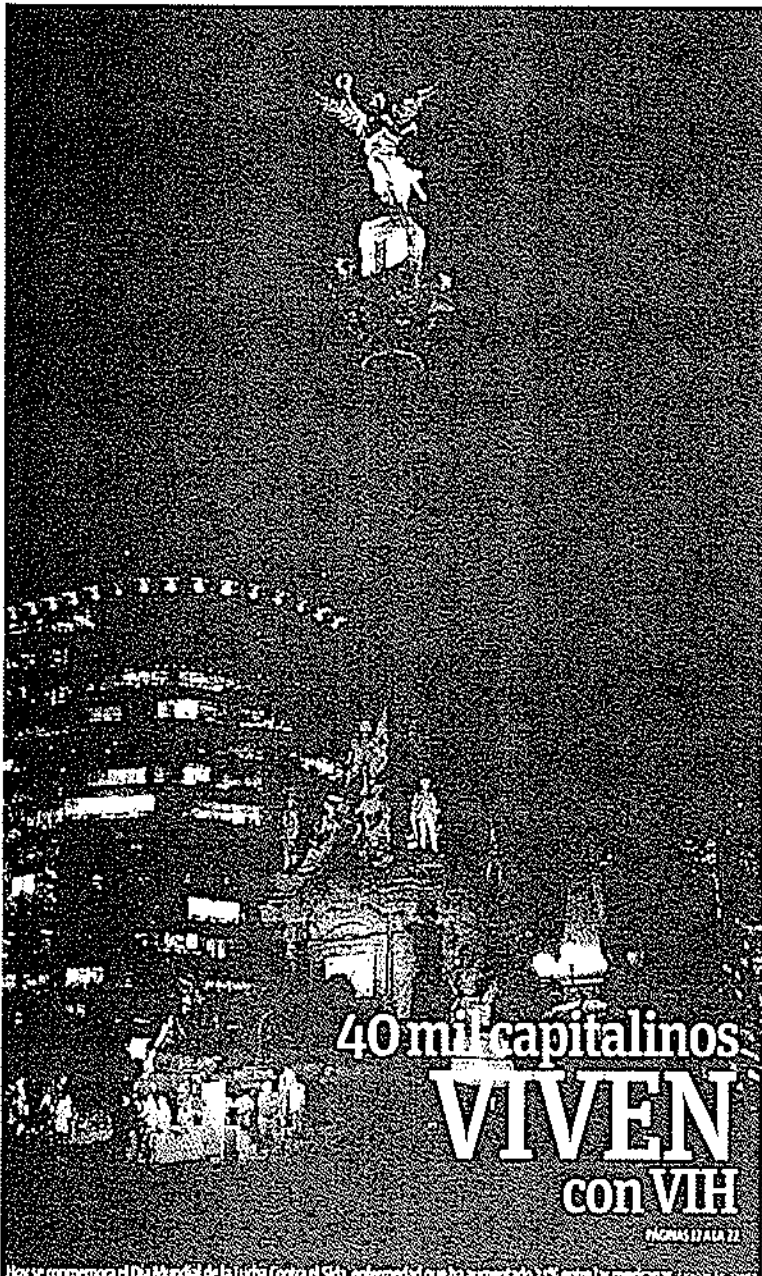

40 mil capitalinos VIVEN con VIH

Hoy se conmemora el Día Mundial de la Lucha Contra el SIDA, enfermedad que ha portado 2.2% entre los mexicanos. [www.who.int](#)

Desde hoy alcoholímetro todos los días

Operativo navideño. La Secretaría de Seguridad Pública del DF implementa 21 acciones policiales para las que desplegará 114 mil 860 elementos durante los 38 días en los que se prolongará Ojo al manejar tomado. En los puntos de revisión del alcoholímetro se distribuirán 300 efectivos distribuidos en los principales cruces viales o áreas de mayor flujo vehicular y de paseantes PAGINA 06



EPN impulsa en la COP-21 fijar precio a carbono

El mandatario mexicano explicó en la Cumbre de París que fijar el importe al compuesto es una medida efectiva para reducir la emisión de gases de efecto invernadero. PAGINA 12

Acapulco, casi lleno para este fin de año

El director de la Asociación de Hoteles y Empresas Turísticas de Acapulco (Ahetat), Jorge Laurel, señaló que el puerto cerrará al 100% este año. Para dar la bienvenida a 2016, los hoteles ya reportan 70% de ocupación. PAGINA 12

Blindan el América-Pumas de semifinales

El titular de la SSP-DF anunció el despliegue de 7 mil agentes para evitar actos de violencia antes y después del derbi. PAGINA 12

Horarios

AMÉRICA	PUMAS
vs.	
JUEVES, 19:00 HORAS; ESTADIO AZTECA	
PUMAS	AMÉRICA
vs.	
DOMINGO, 12:00 HORAS; ESTADIO OLÍMPICO U.	

Inicia derrumbe de inmueble en Santa Fe

Este lunes iniciaron los trabajos para demoler la casa ubicada al ras del talud del fraccionamiento Vista del Campo. Se realizaron tres intervenciones sobre la zona para fortalecerla. PAGINA 12



DF



'La consulta es un fraude'

El Corredor Cultural Chapultepec provocó la salida de Julio Moguel Viveros del IEDF. En entrevista habla de los motivos que lo llevaron a renunciar

22

Recorte a la seguridad
El Presupuesto de Egresos de la Federación contempla reducciones para el área de prevención del delito y atención a víctimas | 18

REPORTE Indigo

CINCO DÍAS

EDICIÓN MÉXICO
No. 886 - MARTES 1 DE DICIEMBRE 2013
reporteindigo.com

UdeG:

LA UNIVERSIDAD DE LOS VIAJES

La Universidad de Guadalajara da cátedra en derroche de recursos públicos para costear los viajes y viáticos de sus funcionarios incluyendo su rector Tonatiuh Bravo Padilla. El despilfarro ocurre mientras miles de jóvenes son rechazados cada año para estudiar en esta institución

12