

**PARLAMENTO
ABIERTO**

La voz de la ciudadanía

PRIMERAS PLANAS

Para su consulta vía Internet ingresa a la página

www.aldf.gob.mx



NO LE DEJEN A LA VIRGEN TODO

Historiadora pide que México "ponga orden en la casa" para lidiar con Estados Unidos. E7



TRIUNFO Y POLEMICA

América derrota a Putin en G20, pero el espíritu del pacto falla en el rol de Crimea. P.16



ASESINAN A PERIODISTA

Es baleado al salir de una tienda en el municipio de Yanga, Veracruz. Es el segundo del año. A22



SANTANERA PONE A BAILAR A CHAVOS

Se presenta en el Festival Vive Latino, acompañada de Julieta Venegas, Roco y Paquita la del Barrio. I1

Lanzan diputados plan de apoyo a consulados

- Designan 12 sedes prioritarias en EU, ante políticas antiinmigrantes
- Legisladores viajarán para reforzar vínculos y reducir afectaciones

SUZETE ALCÁNTARA Y HORACIO JIMÉNEZ

politics@eluniversal.com.mx

La Cámara de Diputados diseñó una estrategia para apoyar a los consulados de México en Estados Unidos, que incluye viajes de los legisladores con el fin de fortalecer vínculos políticos para ammoronar la afectación a migrantes por las medidas del presidente de ese país, Donald Trump.

En un documento, del que EL UNIVERSAL tiene copia, la Comisión de Relaciones Exteriores de la Cámara de

Diputados clasificó 12 consulados como prioritarios, para visitar de inmediato con el fin de atender la crisis que viven los migrantes.

En la propuesta presentada a la Junta de Coordinación Política se busca que los diputados federales acudan a los consulados a observar el funcionamiento de las representaciones consulares, dialogar con actores locales y regionales relevantes, visitar albergues de inmigrantes y estaciones migratorias estadounidenses.

Los diputados también prevén reunirse con el cónsul titular de cada en-

idad para valorar las condiciones en que operan y sus necesidades materiales y humanas para mejorar su desempeño, además de concertar citas con actores políticos y sociales relevantes de cada localidad.

Entre los consulados prioritarios en Estados Unidos — por su importancia política y regional — se encuentran los de San Diego, Los Angeles, Sacramento, Atlanta, Tucson, McAllen, El Paso, Houston, Austin, Nueva York, Chicago y Washington.

Los más importantes — por el número de mexicanos que atienden —

son los de San Francisco, Seattle, Salt Lake City, San Antonio, Dallas, Nueva Orleans, Miami, Raleigh, Filadelfia, Boston, Detroit, Denver y Kansas City, así como los llamados "de frontera", por su importancia para la atención de connacionales en materia de apoyo consular, procesos legales y repatriación, que son Calexico, Yuma, Nogales, Phoenix, Presidio, Del Río, Eagle Pass, Laredo y Brownsville.

Los diputados también prevén encuentros con periodistas locales interesados en asuntos binacionales.

NACION A8

No usaré al Ejército para reprimir, dice AMLO

● Expresa respeto a Fuerzas Armadas, pero insiste que su comandante en jefe, EPN, debe explicar desaparición de los 43

MARCO ANTONIO ESTRADA

politics@eluniversal.com.mx

"Cuando triunfamos no se utilizará al Ejército para reprimir al pueblo", aseguró ayer el presidente nacional de Morena, Andrés Manuel López Obrador, quien en redes sociales externó su "respeto a las Fuerzas Armadas", pues, dijo, "los soldados son pueblo uniformado".

Ayer en Cuernavaca, López Obrador insistió en que el presidente de la República, Enrique Peña Nieto, debe aclarar el caso de los 43 estudiantes de la normal rural de Ayotzinapa desaparecidos desde 2014, pues se está ocultando la verdad.

Tienen que aclarar lo de Ayotzinapa. Eso no debilita las instituciones, sino que las fortalece. El problema no son las instituciones, son los que están a cargo de las instituciones. El comandante de las Fuerzas Armadas Enrique Peña Nieto no está diciendo la verdad".

El martes pasado en Nueva York, López Obrador indicó que las Fuerzas Armadas y el Presidente deberían dar una explicación por la desaparición de los 43 estudiantes, lo que le valió las críticas del gobierno federal.

Añadió que "una vez que se consigne el proyecto de nación de Morena se mejorarán las condiciones laborales de los militares".

NACION A4

Ponen en orden a la TV de paga

● Establece IFT que canales abiertos sean los primeros en la programación de las señales por cable

CARLA MARTÍNEZ

comms@eluniversal.com.mx

A partir de mañana, los 30 millones de suscriptores de televisión de paga en México van a amanecer con un cambio en la programación.

Sistemas como Izzi, Dish, Sky, Cablemas o Totalplay deben ofrecer a sus clientes las señales de televisión abierta al inicio de la programación y respetando la numeración de cada uno.

Desde este martes, el canal 1 de TV Azteca, el 2 de Las Estrellas, el 3 de Imagen Televisión; el 4, de Forto TV; el canal 5, el 7, para Azteca 7; el 9, de Gala TV, y el 11 del Canal Once del IFTV deben ser las primeras opciones de toda la oferta televisiva que ofrecen los sistemas de paga a sus clientes.

CAI Y TIRA B1

SOBRE RUEDAS, OBRA DEL TREN TOLUCA-CDMX



Los trabajos de construcción del Tren Interoceánico, que cubrirá la ruta desde la capital mexicana a la Ciudad de México, llevan un avance de 51%, de acuerdo con autoridades federales, las cuales indican que la inauguración está programada para finales de 2018. El costo de la obra es de 48 mil millones de pesos. METRÓPOLI C4 y C5

EL MÉDICO MEXICANO QUE APOYA EN SIRIA

MUNDO A50

El Universal
Año 100
Número 36,289
CDMX 78 páginas

771870 186029

NACION	José Antonio Crespo	A27
Carlos Lora de Mota	A6	
Ricardo Sánchez	A7	
León Krause	A9	
Méctor de Masedán	A12	
Salvador García Soto	A20	
Jacqueline Peychard	A26	
METRÓPOLI	José Luis Lugo	C4
CULTURA	Guillermo Faderelli	E9

Alejandro Hope

"Mientras las autoridades no reaccionen ante una oleada de desapariciones, nos vamos a seguir topando con muchas fosas".
NACION A19

DIVISAS	
DOLAR	\$19.75
EURO	\$21.35

COMBUSTIBLES	
MAGNA	\$15.57
PREFORM	\$17.66
DIESEL	\$15.90

SI TIENES GANAS DE VIAJAR, TIENES PLAN CON MÉXICO.

Gualquier época del año, cualquier plan, México lo tiene.

Compra con tu agente de viajes

viajemostodospormexico.com

ATAÍ ESTEADA

CIUDAD DEL SANTO DOMINGO, OAXACA

INTERURBANO LLEVA 51% DE AVANCE



INVI APUESTA A CONSTRUIR MAS VIVIENDAS



DE TIENEN A 3 COLOMBIANOS POR VENDER DROGA

METRÓPOLI

CAPITALINOS, DE PUENTE

El próximo martes 21 de marzo se conmemora el natalicio de Benito Juárez, por lo que los habitantes de la Ciudad de México disfrutaron de un fin de semana largo, pues el día feriado se recorrió al 20 de marzo. Los capitalinos aprovecharon este puente para participar en el ciclotón, el cual tuvo una amplia concurrencia, e incluso los museos del centro lucieron este domingo con largas filas para entrar, como ocurrió en el de Memoria y Tolerancia.



Cobra ONG por taller sin tener experiencia

Habitajes recibió 848 mil pesos para desarrollar proyecto
Dio curso de periodismo cultural en penal de mujeres

FANNY RUIZ-PALACIOS
—fanny.ruiz@eluniversal.com.mx

Iztapalapa entregó 848 mil pesos a la asociación civil Habitajes, Centro de Estudios y Acciones sobre el Espacio Público A.C., para que desarrollara el Taller de Periodismo Cultural en el Centro Femenil de Readaptación Social Santa Martha Acuña, sin que tuviera experiencia en el área. El resultado fue un curso sin periodismo.

El dinero proviene de los recursos federales asignados a la delegación como parte del Programa Nacional de Prevención de la Violencia Social y la Delincuencia (Pronapred).

Fraa el dinero la delegación pretendía desarrollar un proyecto que permitiera enviar mensajes desde adentro de la cárcel hacia las colonias Santa Cruz Meyehualco y Desarrollo Urbano Quezalcóatl, sobre las consecuencias de delinquir.

Fue así que Habitajes propuso un taller de periodismo cultural —un periódico por una poeta, una psicóloga y una fotógrafa—.

“Pensamos que el mejor proyecto para cumplir con nuestro objetivo era elaborar la revista y Habitajes fue la única que nos entregó una propuesta (...) como delegación tenemos la libertad de decidir a quién damos el proyecto, siempre y cuando cumplan con requisitos sólidos, como tener cierta antigüedad, estar legalmente constituida y no estar vetada por otras de-

legaciones”, dijo José Manuel Badillo, coordinador de Seguridad Vial y Prevención del Delito en Iztapalapa.

Según la página web habitajes.org, la asociación civil está conformada por las áreas de Investigación y Diseño de Proyectos de Género, Investigación y Diseño de Proyectos Comunitarios, Vinculación Internacional y Coordinación de Campo y Servicio Social, entre otros, pero nada relacionado con periodismo.

“No fue una redacción tradicional de comenzar a impartir géneros literarios ni géneros periodísticos ni comenzar a hablar de sujeto, verbo y predicado y una entrada de gancho; aquí fue trabajar su experiencia a través de diálogos de trabajo que pudieran captarlas en ciertas conversaciones”, justificó Emmanuel Audelo, cofundador de Habitajes.

La delegada de Iztapalapa, Dione Anguliano, aceptó estar enterada de que en el taller no se impartieron sesiones de periodismo.

En entrevista con EL UNIVERSAL, dijo que el taller recibió el nombre de periodismo cultural porque “de cierta manera son técnicas que se utilizan al narrar su historia, al reproducir su vida no es tan fácil, entonces les dan ciertas técnicas. No es que hagan periodismo, sino que el tema son las técnicas que se utilizan para poder reproducir su vida”.

El resultado fue la revista *Feminista Martha*; se imprimieron tres ediciones con un tiraje de mil 700 ejemplares (500 de la primera, 600 de la segunda y 600 de la tercera).

En torno a los gastos justificaron que 25% (112 mil pesos) se destinó a proveedores, la producción de las revistas (3 números con mil 700 ejemplares en total) y materiales de difusión: 14% (118 mil 720 pesos) correspondió a gastos por viáticos, teléfono, trabajo de campo y viajes de las personas que vinieron del extranjero para el taller; 6% (67 mil 640 pesos) se dirigió a materiales para actividades que se realizarían dentro del penal, y otro 8% fue para equipamiento, como grabadoras de audio y equipo de cómputo, entre otros. ■

“Alianza PRD-PAN dará gane inmediato a Morena en CDMX”

Cravioto: lo único que lograrán es que sus militantes voten por nosotros

DIANA FUENTES
—diana.fuentes@eluniversal.com.mx

Para Morena una posible alianza entre el Partido de la Revolución Democrática (PRD) y el Partido Acción Nacional (PAN) en la Ciudad de México rumbo a la elección de 2018 daría el triunfo inmediato al instituto político que lidera Andrés Manuel López Obrador, opinó César Cravioto.

El líder de la bancada de Morena en la Asamblea Legislativa de la Ciudad de México aseguró que a diferencia de otras fuerzas políticas ellos ganarán la jefatura de Gobierno de la capital del país y no será por una coalición.

“Lo único que van a lograr es que la militancia del PRD apoye con mayor razón a Morena y la militancia que tradicionalmente vota por el PAN ahora lo haga por Morena”, argumentó el diputado local.

En entrevista, el coordinador parlamentario afirmó que hasta les daría el triunfo en la delegación Benito Juárez, que es gobernada por el blanquiazul, “y eso ya lo sabe [Jorge] Romero”.

Apenas hace una semana, Raúl Flores García, presidente del sol azteca en la Ciudad, no descartó una alianza con el Partido Acción Nacional rumbo a la elección de 2018.

Con Morena vio complicado ir en coalición porque a su consideración

este partido político tiene más cohesión con el PRD.

Incluso, pidió hacer memoria para no olvidar que fue Morena el que regaló dos escaños al tricolor en la Asamblea Constituyente.

No obstante, resaltó que lo prioritario será aliarse con las fuerzas progresistas que comparten la misma plataforma política.

Acción Nacional en la Asamblea Legislativa, en voz de su coordinador parlamentario, Jorge Romero Herrera, confirmó que si es posible la alianza con el PRD.

Puntualizó que hay comunicación fluida ante la evidente cohesión que hay en el órgano legislativo local,

donde está la mayoría de los principales liderazgos del PRD en la Ciudad y también del PAN.

“Mantendrá el los diálogos que las cosas están resueltas, escritas, por eso hay un tiempo, un paso importantísimo es el que se da hoy en donde el grupo parlamentario del PAN en voz del diputado José Manuel Delgado propone la iniciativa de toda la legislación electoral”, expuso Romero.

El líder del blanquiazul sostuvo que la alianza con los perredistas ofrecería a los ciudadanos una buena administración para la Ciudad de México y que ello no significa que el PAN apruebe todas las acciones que realiza el gobierno capitalino. ■

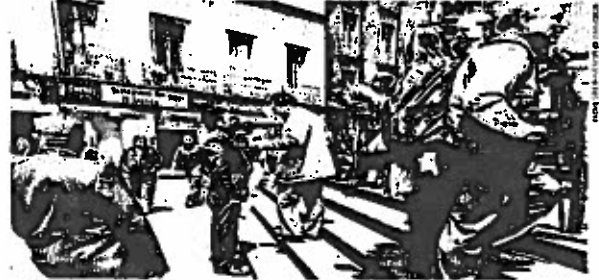

Jorge Romero dice que mantiene diálogo con las dirigencias de otros partidos por la cercanía que hay en la Asamblea. En la imagen saluda a César Cravioto.

Replicarán Ciudad Mujer tres delegaciones

Se trata de Tlalpan, Coyoacán e Iztapalapa; contarán con 80 mdp.
Informa Arnieva

PIENÉLOPE ALDAZ
—pienelope.aldaz@eluniversal.com.mx

La Secretaría de Desarrollo Social (Sedesol) replicará el modelo Ciudad Mujer en las delegaciones Coyoacán, Tlalpan e Iztapalapa.

El secretario de Desarrollo Social, José Ramón Arnieva, indicó que las tres demarcaciones han mostrado interés en albergar el proyecto, por lo que cada una contará con su propio centro de atención.

Precisó que para ello, los 80 millones de pesos que se tenían destinados para este proyecto serán divididos entre las tres demarcaciones y cada una de ellas contará con su centro de atención, pero especializado en las problemáticas y necesidades que cuentan las mujeres que habitan en ellas.

“El concepto de Ciudad Mujer es establecer polos detonantes de las políticas en favor de la mujer, todo bajo una visión de igualdad”.

JOSÉ RAMÓN ARNEVA
Titular de la Secretaría de Desarrollo Social

“El concepto de Ciudad Mujer es establecer polos detonantes de las políticas en favor de la mujer, todo bajo una visión de igualdad; es decir, no se trata de que se acumulen o que se amontonen todos los servicios que tenemos en la ciudad, en todas las delegaciones, en las 16 delegaciones.

“Se trata de que ahí se puedan generar políticas públicas, esquemas de empoderamiento, esquemas integrales de acceso a la justicia”, explicó. José Ramón Arnieva comentó que para dar continuidad al proyecto esta

semana viajará a El Salvador, donde surgió este modelo de atención a la mujer, impulsado por la activista y ex primera dama de ese país, Vanda Gulmar Fagnano. En la Ciudad de México su antecedente son los Centros de Justicia para la mujer. Informó que hasta el momento se ha instalado el cuerpo colegiado de mujeres, entre las que se encuentran Martha Taglia, Mahi Micher y Patricia Bernal, para dar seguimiento al proyecto.

El secretario de Desarrollo Social reconoció que en la Ciudad de México tres cuartas partes de las mujeres han sufrido algún tipo de violencia.

“La violencia cada vez va adquiriendo mayores formas de manifestarse, ya no es tanto el tema físico, ahora se va acompañado de violencia psicológica, patrimonial y económica; hasta en el tema médico nos han señalado el tema de la esterilidad de violencia obstétrica, cuando no se les permite ejercer el libre de derecho a tener a sus niños y niñas a través del parto natural y se les obliga a tener una cesárea.

“El tema es atacar y erradicar la violencia hacia las mujeres, es tener espacios libres de violencia, servicios públicos, como el transporte, libre de violencia; pero sobre todo una sociedad libre de violencia hacia las mujeres, ese es el tema cultural”, dijo. ■



“No es que hagan periodismo (...) son las técnicas que se utilizan para reproducir su vida”

DIONE ANGULIANO
Delegada de Iztapalapa



La Jornada

DIRECTORA GENERAL: CARMEN LIRA SAADE
DIRECTOR FUNDADOR: CARLOS PAYAN VELVER

LUNES 20 DE MARZO DE 2017
CIUDAD DE MÉXICO • AÑO 33 • NÚMERO 11724 • www.jornada.unam.mx

10 PESOS

PUENTE DE MULTITUDES



Decenas de miles de capitalinos han aprovechado este fin de semana largo debido a la celebración del natalicio del Benemérito de las Américas, Benito Juárez, para visitar el Centro Histórico de la Ciudad de México. Diversas delegaciones también alistan actividades artísticas y culturales para dar la bienvenida a la primavera. La imagen es en la calle de Medero ■ Foto María Luisa Severiano

■ Se expande ese crimen desde hace 20 años: CNDH y ONU

El desdén oficial empeora la trata: parientes de víctimas

- El corredor Puebla-Tlaxcala, entre las principales zonas de secuestro
- Sandra y Sarahí, de 12 y 17 años, sufrieron plagio y abuso en 2016
- Las localizaron gracias a familiares; autoridades bloquearon pesquisas

José ANTONIO ROMÁN ■ 3

Santander: no hay señales de alarma con la morosidad

■ El crédito ha seguido en aumento, pese al entorno económico: Grisi Checa

■ "Brutal competencia bancaria; hay que ser cuidadosos al manejar tasas"

ROBERTO GONZÁLEZ AMADOR ■ 19

BID: bancos, ganones en los planes de apoyo a pobres en AL

■ Cobran altas comisiones por transferencias a tarjetas sociales; México, tercer sitio

SERANA GONZÁLEZ ■ 18

Asesinan en Veracruz al periodista Ricardo Monlui

■ Le dispararon al salir de restaurante; era director de *El Político* y columnista

EMMET GÓMEZ, CORRESPONSAL ■ 27

En ocho fosas de Alvarado se han hallado 47 cráneos: fiscal

■ Mueren cinco policías y tres civiles en ataque a cuñado del edil de Coxquihui

EMMET GÓMEZ, CORRESPONSAL ■ 27

columnas

NOSOTROS YA NO SOMOS LOS MISMOS	
• Cruz TEBEA	14
AMERICAN CURIOS	
• DAVID BUCKS	25

Todos los vehículos con hologramas 1 y 2, cuya terminación numérica de placas sea 5 y 6



INDICES MAXIMOS DE CALIDAD DE LA AIRE HASTA LAS 11 HORAS DE LA MAÑANA					
OZONO	México	Guad	PUE 10	México	México
Noroeste	69	13	Noroeste	71	08
Noreste	84	13	Noreste	74	07
Centro	102	14	Centro	50	07
Suroeste	102	14	Suroeste	43	08
Sureste	104	15	Sureste	64	08

CONTINGENCIA F-1: 150 PUNTOS • CONTINGENCIA F-2: 200 PUNTOS

■ LAURA GÓMEZ FLORES

El sector de la construcción registrará un crecimiento de "cero por ciento" este año, ante los recortes presupuestales locales y federales, por lo que se tendrá el monto más bajo de recursos, similar al registrado en la década de los 40, informó el presidente de la Cámara Mexicana de la Industria de la Construcción (CMIC) en la capital, Arturo Bautista.

Tras un aumento de 14 por ciento el año pasado, cuando se tuvieron inversiones por 27 mil millones de pesos, advirtió, "vendremos en bajada" con una reducción de 26 por ciento en inversión pública y privada, que se ubicará en 20 mil millones, por lo cual "buscamos impulsar asociaciones entre ambos sectores para entrarle a la infraestructura de transporte e hidráulica".

La creación de un fideicomiso de inversión en bienes raíces (Fibra) y/o asociaciones público-privadas (APP) "nos permitiría trabajar de la mano con la

■ Se prevé "crecimiento cero", señala Arturo Bautista, presidente del organismo empresarial

Por los recortes, caerá este año el sector de la construcción: CMIC

■ Instrumentos como Fibra o APP le permitirían participar en Cetrans, Metro y agua, asegura

administración local en la modernización de los centros de Transferencia Modal (Cetram) y del Sistema de Transporte Colectivo (STC), así como atender el problema brutal del agua", consideró.

De manera anual, explicó, se requiere invertir 8 mil millones de pesos en esa materia por 20 años y el presupuesto ronda los 3 mil millones, 166 por ciento por debajo del monto necesario para que la ciudad sea sustentable.

La propuesta es invertir: "Si no hay dinero público, debe ha-

ber dinero privado y estamos buscando el esquema de cómo hacerlo. Una Fibra, donde las rentas inmobiliarias, provenientes de locales o espacios comerciales, podrían fungir como garantes para generar flujos de capital desde el día uno, y continuar con los proyectos de modernización que busca el gobierno", comentó.

Hoy, dijo, se tienen pláticas con funcionarios de la Secretaría de Obras y Servicios, que cuenta con un presupuesto de alrededor de 10 mil millones de pesos,

"pero están tratando de incentivar la mejora de varios Cetram y nosotros viendo la posibilidad de hacerlo por medio de APP".

El año pasado, destacó, se tuvo una inversión en construcción de 27 mil millones de pesos, una tercera parte fue obra pública y el resto privada. Este año "rondaremos los 20 mil millones, una contracción importante, por lo cual se deben analizar diversas propuestas para remodelar esos sitios, así como el Metro, donde de manera conjunta podemos rentar los lo-

cales y espacios comerciales que tiene".

Ahí podría utilizarse una Fibra, aunque "no hemos aterrizado el tema con las autoridades locales y queremos que se fijen condiciones claras para entrarle", señaló, y aclaró que aún no existe un proyecto definido, "ni lo conocemos", sobre la remodelación del Centro de Transferencia Modal Observatorio, que es una nodal, pues ahí confluirán tres líneas del Sistema de Transporte Colectivo Metro y el Tren Interurbano México-Toluca.

Se abrirá aquí clínica pública especializada en casos Down

■ ALEJANDRO CRUZ FLORES

El Gobierno de la Ciudad de México tendrá la primera clínica pública especializada en la atención del síndrome de Down en América Latina, la cual será parte del hospital pediátrico de San Juan de Aragón, en la delegación Gustavo A. Madero, anunció el titular de la Secretaría de Salud capitalina, Armando Ahued Ortega.

Señaló que ya se trabaja en las nuevas instalaciones, por lo que se espera que empiece a funcionar en cinco meses, y en ellas se dará atención integral a los pacientes, que podrán acceder a todas las especialidades médicas que se requieran para su tratamiento, sin tener que ir a diferentes lugares.

Entrevistado en el Zócalo, donde se realizaron diversas actividades por el Día Mundial del Síndrome de Down, explicó que la nueva clínica dará servicios de consulta para enfermedades del corazón, medicina interna, diabetes, nutrición, hipertensión, así como apoyo psicológico tanto para el paciente como para sus familiares.

"En lugar de estar yendo con un médico, luego con otro y otro, lo que queremos es que en un solo recorrido se lleve el control" de los enfermos, explicó el

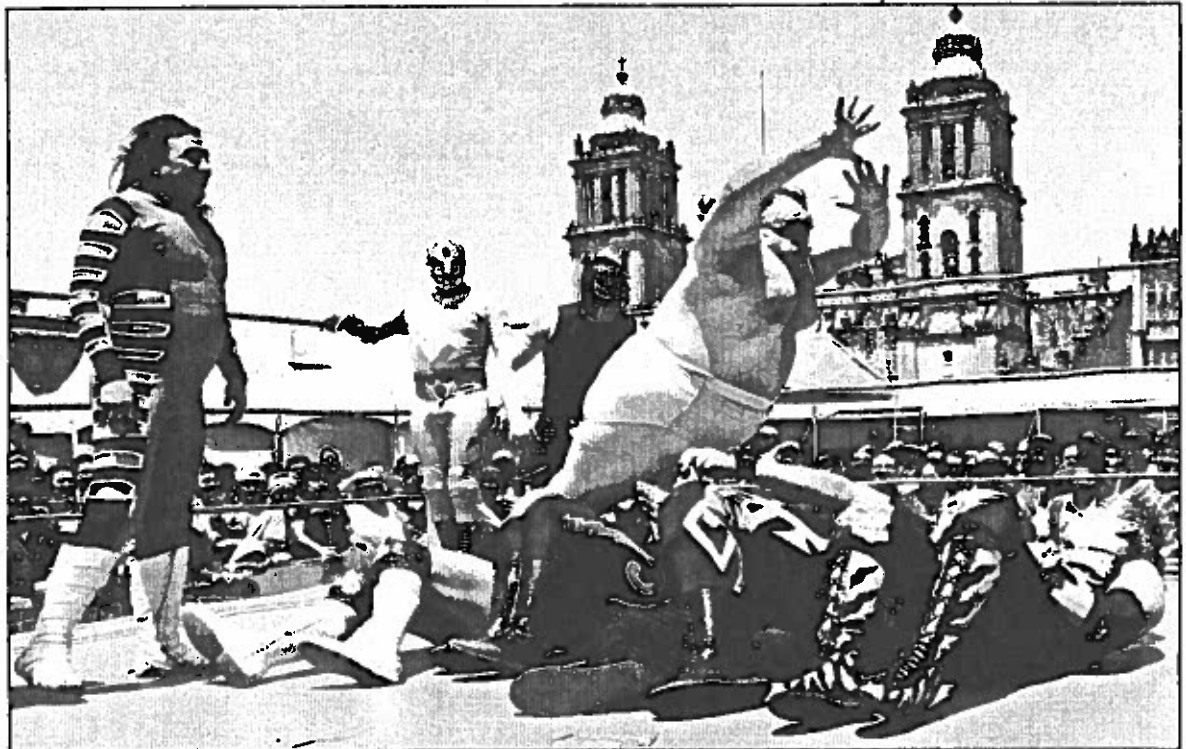

En el Zócalo se realizaron ayer diversas actividades por el Día Mundial del Síndrome de Down. Ahí, el titular de Salud de la Ciudad de México, Armando Ahued Ortega, explicó que la nueva clínica atenderá enfermedades del corazón, diabetes e hipertensión, así como apoyo psicológico tanto a pacientes como a familiares, y proporcionará servicios de medicina interna y nutrición. Foto María Luisa Severiano

responsable de los servicios de salud en la capital del país.

Al señalar que el presupuesto de la clínica es de 4 millones de pesos, recordó que en el país se tiene registro de un caso de síndrome de Down por cada 700 nacimientos, lo que significa que el

número de pacientes es elevado, toda vez que en la Ciudad de México se reportaron 74 nuevos casos el año pasado.

Ahued Ortega explicó que un paso muy importante para quienes padecen esta enfermedad es que no sean rechazados por la

sociedad e incluirlos en el estudio y el trabajo; de allí que el gobierno de la ciudad tiene empleadas a más de 800 personas con algún tipo de discapacidad, de las cuales 24 presentan síndrome de Down, quienes pueden desarrollar muchas habilidades.

La Secretaría de Salud local recordó que el síndrome de Down es una enfermedad que se debe especialmente a una anomalía ocasionada por la no disyunción o traslocación en el par de cromosomas 21, en el que se presenta un cromosoma de más.

MILENIO

NACIONAL
LUNES
20 de marzo de 2017
www.milenio.com

DIARIO • PERIODISMO CON CARÁCTER

AÑO 18 • NÚM. 6289

**BIOCOMBUSTIBLE
A BASE DE NOPAL.**
Desarrollan dispositivo
para dar medicamento
en 3 segundos P. 37 Y 38



**DE FANTASMA A
PUEBLO MÁGICO**
Mineral de Pozos,
Guanajuato, resurge
con el turismo P. 16



Acepta 88% al Ejército y la Marina, según encuesta de opinión de la Cámara

Avalan 7 de cada 10 marco legal a fuerzas armadas

**Líder del PRI
Alianzas
PAN-PRD,
una "cruza
grotesca"**

**"En 2018 impulsaremos
al mejor posicionado":
Morón a Silvano P. 8 Y 9**

**EL ASALTO
A LA RAZÓN**



Carlos Marín

cmarin@milenio.com

CONTRASTE
Desconfía de las policías
estatales y municipales
poco más de la mitad

DELEGACIÓN CUAUHTÉMOC
Gobierno de Cdmx va por
17 inmuebles invadidos
por la delincuencia

HISTORIA
María, portavoz de
desaparecidos en
Tetelcingo y Jojutla

FISCAL DE VERACRUZ
Exhuman 47 cráneos de
ocho fosas en Alvarado
P. 14 Y 19 A 21

**LO QUE NO Y LO QUE SÍ
DE MILITARES**

La encuesta *Ley de Seguridad Interior* que levantó el Centro de Estudios Sociales de la Cámara de Diputados reporta que 74.1 por ciento de los entrevistados lo menos que quiere es que se faculte a los militares a replegar manifestaciones públicas.

El 55 por ciento rechaza la intervención del Ejército y la Marina Armada en comunicaciones y recolección de información privada, y 21.1 por ciento de los entrevistados niega que la presencia militar fortalezca a las instituciones en el combate al crimen organizado.

Lo notable, sin embargo, es la desconfianza que más de la mitad tiene en las policías estatales y municipales del país y que ocho de cada diez confían ("mucho" o "algo") en las fuerzas armadas.

Sobre si debe o no dárseles un marco legal para su actuación (*Ley de Seguridad Interior*) contra la delincuencia, 77.3 por ciento está en pleno acuerdo y 64.6 considera que son útiles los patrullajes militares en las zonas de mayor incidencia criminal.

De donde se collige: oponerse a la legislación es apoyar a las bandas que expolían y asesinan a la población civil.

**ESPECIALES
MILENIO**

**PESADILLA
DE UNA "GOLD
STAR FAMILY"**

**Murió por EU, pero
ahora amagan con
deportar a su padre**

ATENCIÓN MÉDICA INTEGRAL. El secretario de Salud capitalino, Armando Ahued, anunció la instalación de una clínica especializada en síndrome de Down en el Pediátrico de Aragón, primera en México y en Latinoamérica. Foto: Javier Ríos. P. 18

**HOY
ESCRIBEN**

Carlos Puig, Bárbara Anderson, Héctor Aguilar Carrín, Rosario Marín, Diego Fernández de Cevallos p. 2/3 • Juan Pablo Becerra-Acosta, José Luis Reyna, Braulio Peralta p. 4 • Ricardo Alemán p. 12 • Gil Gamés p. 13 • Jesús Rangel, Hugo González, Javier Orozco p. 24/25 • Jordi Soler p. 34 • Paulina Rivero Weber p. 34 • Susana Moscatel, Álvaro Cueva p. 44/45

enmilenio.com

LEE EL NUEVO MODELO EDUCATIVO, "ATRACTIVO BOTÍN
POLÍTICO": ARQUIDIOCESIS EN: milenio.com/politica



TOMENOTA:

No circule por...

Paseo de la Reforma, entre Canal del Norte y la glorieta de Colón, porque se realizan cortes viales debido a la construcción de la Línea 7 del Metrobús. Tome precauciones, porque hay obras las 24 horas.



DELITOS MAYORES:

LA DELEGACIÓN IZTAPALAPA y la Secretaría de Seguridad Pública de Ciudad de México decomisaron 120 litros de pulque, cervezas, licor y 30 kilogramos de medicamentos piratas en el Tianguis El Salado, ubicado en calzada Ignacio Zaragoza y avenida Texcoco.



El año pasado rescató un predio en la colonia Condesa.

DE 2015 A LA FECHA HA RECOBRADO 38

Busca CdMx recuperar 17 inmuebles invadidos

La Secretaría de Gobierno registra que las propiedades fueron tomadas por grupos delincuenciales, principalmente en la delegación Cuauhtémoc

Pedro Domínguez/México

El Gobierno de Ciudad de México tiene en la mira 17 inmuebles que están invadidos en las colonias Roma Norte, Roma sur y Centro para liberarlos este año.

La Secretaría de Gobierno, dependencia encargada de dar seguimiento a este tipo de denuncias, detectó que existen bandas delincuenciales que se dedican a irrumpir con violencia en predios desocupados para apropiárselos y después realizar actividades ilícitas en el lugar y los alrededores.

El gobierno se reservó la ubicación de los inmuebles invadidos para no alertar a las bandas.

Según el director de Gobierno, Horacio Robles, los objetivos de estas organizaciones están en colonias del centro de la capital.

"Desde el segundo semestre del año pasado, la Secretaría de Gobierno ha encabezado los esfuerzos junto con la Procuraduría y la Secretaría de Seguridad Pública local para recuperar espacios que fueron invadidos por grupos", dijo en entrevista con MILENIO.

Según el último reporte de la Secretaría de Gobierno, desde

que se intensificó la estrategia de recuperación de inmuebles se han recuperado 38 de 2015 hasta finales de febrero de este año.

La distribución de los predios confirma que el interés de los delincuentes está en el centro de la ciudad, pues 22 se ubican en la delegación Cuauhtémoc y cuatro en Tláhuac, mientras que en Coyoacán, Xochimilco e Iztapalapa se reportaron dos y uno en Tlalpan, Miguel Hidalgo, Álvaro Obregón e Iztacalco. En el listado dos inmuebles de los que no se especificó la dirección.

"Son predios ubicados en colonias céntricas de la ciudad que

han sido ocupados de manera ilegal y que han generado un problema alrededor de los vecinos, han sido muy insistentes en que tienen quejas, son grupos delincuenciales y organizaciones que han estado operando de manera muy semejante pero no son la misma", abundó.

Casona porfiriana

Uno de los casos más emblemáticos de la recuperación de predios invadidos fue la casona ubicada en Orizaba 215 en la colonia Roma, catalogada con valor patrimonial por el Instituto Nacional de Antropología

CLAVES

Utilidad

La delegación Cuauhtémoc y la Fundación de Artes Musicales de Baja California suscribieron un convenio en 2016 para recuperar un inmueble invadido en la colonia Obrera, a fin de que la población infantil puedan incursionar en el mundo musical.

Familias de las colonias Obrera, Algarín, Buenos Aires y Doctores se verán beneficiadas con este predio ubicado en Isabel la Católica 231, que cuenta con 29 salones, donde se impartirán diversas clases

e Historia (INAH) y el Instituto Nacional de Bellas Artes (INBA).

La casa, que data de 1910, fue invadida en 2013 por un grupo que ingresó aprovechando que no estaba habitada y en menos de tres años se robaron puertas, vitrales, instalaciones y la dejaron deteriorada y llena de basura.

Pero lo que más sorprendió a los propietarios es que convirtieron la casa en un búnker, pues soldaron láminas de acero a las ventanas, reforzaron las puertas y tenían un arsenal de botellas en la azotea por si era necesario atacar.

"Estamos muy animados, porque ya va mejor el trámite de nuestro asunto y un poco tristes por haber encontrado la casa toda deshecha. Son sentimientos mezclados un poco el gusto de que se haya empezado a hacer justicia y la tristeza de ver la devastación que causan estas personas", explicó uno de los dueños originales de la casa.

El terreno de la casa tiene alrededor de mil 100 metros cuadrados y de construcción mil 900 metros cuadrados. Cuenta con 25 estancias separadas entre comedores, biblioteca, cocina y habitaciones. Originalmente tenía alberca, cancha de tenis y caballeriza.

Fue propiedad de Manuel Rueda Magro, gobernador del Distrito Federal, también oficinas del INAH, dependencia que por cierto quedó a deber a los propietarios y también ha sido utilizada para grabar telenovelas y películas como *Solo con tu pareja*. M



Regresan los clásicos
Hombres G, Enanitos Verdes y otras bandas de antaño prendieron ayer a más de 80 mil personas en el cierre del Vive Latino. GENTE



ALBERGUE DEL ARTE
El grupo de teatro TADEGO convuló el sábado una casa en el Barrio de Coyocacán, en el centro cultural de la ciudad de México. ARTES ESCENICAS

YA ES COSTUMBRE

Pumas perdió lo invicto en CU ante su archirrival, el América. Los felinos no vencen en casa a las Águilas en temporada regular desde 2011.



LUNES 20 / MARZO / 2017 CIUDAD DE MÉXICO

74 PÁGINAS. AÑO XXIV NÚMERO 2,482 \$ 18.00

REFORMA
CORAZÓN DE MÉXICO

Perfilan como candidatas a Alcalde a vinculados con Javier Duarte

Postulan a duartistas

Candidatean PRI, PAN, PRD y Morena a colaboradores de ex Gobernador

HECTOR GUTIÉRREZ Y CLAUDIA QUERRERO



En julio de 2014, Duarte tomó protesta como contralor a Ricardo García Guzmán, quien hoy es perfilado por PAN-PRD como candidato a la Alcaldía de Pánuco.

En por lo menos cinco de los principales municipios de Veracruz, los partidos políticos perfilan como candidatos a Alcalde a personajes vinculados con el ex Gobernador prófugo Javier Duarte. Con el cuarto padrón más grande del País, el Estado se alista para renovar 212 alcaldías el 4 de junio. En Pánuco, la alianza PAN-PRD perfila la candidatura de Ricardo García Guzmán, quien fue el contralor encargado de revisar las finanzas de la Administración del ex prífuga Duarte. También en Pánuco, actores políticos señalan a Octavio Ortega Arzaga como eventual candidato del PRI. Ella era presidenta del Congreso estatal, cargo desde el cual, según estas versiones,

favoreció y aprobó todas las propuestas de Duarte, además de que abogó para que no fuera expulsado del PRI. En el puerto de Veracruz, Morena prevé lanzar al constructor Ricardo Ezcome, favorecido por Duarte y el ex Mandatario Fidel Herrera con varios contratos. Jaime Bautista, delegado estatal de Morena en Veracruz, dijo en entrevista que Ezcome, además de estar ligado con los ex Mandatarios, ahora busca quedar bien con el Gobernador Miguel Ángel Yunes para cobrar unos 450 millones de pesos en adeudos por obras realizadas. "El dirigente estatal Ma-

nuel Huerta está llevando al partido de priistas, panistas, duartistas, yunistas y la basura de otros partidos", indicó. También en el Municipio de Veracruz, la alianza PRI-PVEM prevé lanzar como candidato a Gustavo Sousa Escamilla, quien fue el titular de un fideicomiso durante el Gobierno de Duarte y tiene señalamientos de haber participado en la creación de empresas fantasma. En Boca del Río, el tricolor baraja la posible postulación del diputado federal Fidel Kuri, dueño del equipo de fútbol Tlaxierras Rojas, quien ha sido señalado de obtener beneficios por parte del ex

Mandatario prófugo. En Xalapa, el ex priista y ex Alcalde David Velasco Chedraui es precandidato del PAN-PRD; siendo diputado local -bajo los colores del PRI- también apoyó las iniciativas de Duarte. En Fortín, militantes de Morena acusaron que el dirigente Manuel Huerta busca poner como candidato a Gerardo Rosales Victoria o a Paulina Abella. Ambos tienen relación de amistad y familiar con José Abella, director del periódico El Buen Tono, quien fue amigo y operador y se vio beneficiado por Duarte con contratos de publicidad.

...Y también a dinastía de los Yunes

HECTOR GUTIÉRREZ

El grupo político del Gobernador panista Miguel Ángel Yunes Linares impulsa a familiares y allegados del Mandatario como candidatos en varias alcaldías. En el puerto, PAN-PRD prevé nominar al senador con licencia Fernando Yunes, hijo del Gobernador. En Boca del Río, la alianza perfila al ex diputado federal Humberto Alonso Morell, director de Desarrollo Social en la gestión de Miguel Ángel Yunes Márquez, Alcalde de ese Municipio y también hijo del Gobernador. En Orizaba, Daniel Zalrick Aboumrad se perfila candidato de la coalición. Es primo de Alejandro Zalrick Morante, Secretario de Desarrollo Económico estatal.

Hallan 47 cráneos

La Fiscalía de Veracruz reportó el hallazgo de al menos 47 cabezas y diversos restos humanos en nuevas fosas localizadas en el Municipio de Alvarado. PAG. B

37%
APROBACIÓN DEL DONALD TRUMP EN EL SUR DE LOS ESTADOS UNIDOS. La encuesta de Gallup, la más reciente, muestra que el 37% de los estadounidenses cree que Trump debería ser presidente. PAGINA 13

Retrasa Energía 563 proyectos

DAYNA HERRERA

La Secretaría de Energía (Sener) tiene detenidas 563 Evaluaciones de Impacto Social (Evis) para el desarrollo de proyectos, lo cual ha retrasado su arranque. Rodolfo Salazar, director general adjunto de Evaluación de Impacto Social y Consulta de la Sener, dijo que, de ese total, 280 corresponden a proyectos eléctricos. El cumplimiento de evaluaciones sociales o consultas indígenas es un requisito para todo proyecto de energía tras la reforma energética. Las leyes de la Industria Eléctrica y de Hidrocarburos especifican plazos de 90 días naturales para proyectos eléctricos y 90 hábiles para

hidrocarburos, mismos que la Sener han excedido. Angélica Ruiz, directora general de México & Latam de Vestas, dijo que desde hace tres años uno de sus clientes tiene pendiente el proyecto Eólica del Sur, en Oaxaca. Israel Hurtado, secretario de la Asociación Mexicana de Energía Solar Fotovoltaica, indicó que, por la cantidad de proyectos en marcha y al ser algo nuevo, la oficina que los autoriza se ha quedado corta. Destacó que la Sener solicita una evaluación para la instalación de paneles solares en techos de residencias, comercios o industrias cuando son proyectos individuales.

NEGOCIOS

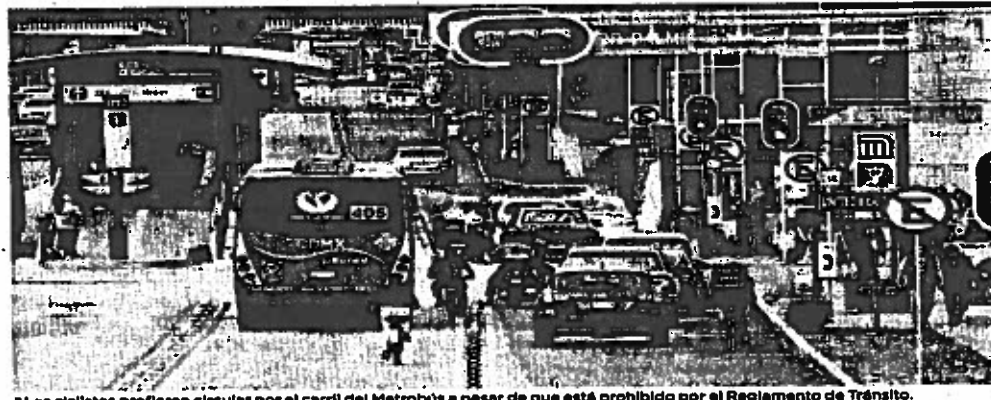

Los ciclistas prefieren circular por el carril del Metrobús a pesar de que está prohibido por el Reglamento de Tránsito.

Temen ciclistas más a autos que al Metrobús

IVÁN SOSA E ISRAEL ORTEGA
De arriesgarse entre autos y motos, los ciclistas que circulan sobre Avenida Cuauhtémoc prefieren jurársela en el carril del Metrobús. Entre Avenida Chapultepec y Viaducto las invasiones al confinado son constantes en ambos sentidos pese a que el Reglamento de Tránsito

capitalino las prohíbe. "Por lo regular no pesa el Metrobús y aprovecho para pasar, pues, si está mal, ¡no!, pero me quito cuando viene", relató Alex. El tramo colinda con el polígono Cordoba-Roma, donde el uso de la bicicleta se ha promovido desde 2010 y actualmente existen 45 estaciones del sistema Ecobici.

Desde 2011, cuando se inauguró la Línea 2 en esta zona, hay tres carriles para vehículos hacia el sur y uno al norte que son disputados por vehículos y motocicletas. El director del Metrobús, Guillermo Calderón, aseguró que, además de entorpecer la circulación, las invasiones son de alto riesgo. "Los carriles de Metrobús

no son ciclopiestas. No son para las bicicletas. Es muy riesgoso que se introduzcan a nuestros carriles porque se pierde la noción de las velocidades que alcanzan", dijo. Entre 2012 y 2016, el Sistema registró cinco incidentes con ciclistas en la Línea 3. Uno de ellos falleció. CIUDAD 5

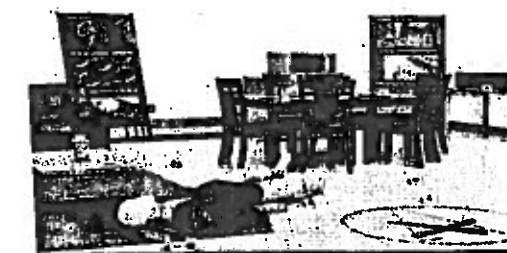

FORENSES DEL FUTURO
La UNAM alista su primera generación de la licenciatura en Ciencias Forenses, la cual consta de 30 alumnos, quienes se dedicarán a la investigación criminal e identificación de cuerpos. CIUDAD 6

Armaron fiesta previa a escape del 'Azulito'

610972000016

MARCOS VICARRA
Un día antes de la fuga de Juan José Esparragoza Monzón, "El Azulito", y de otros cuatro capos del Cártel de Sinaloa, hubo una fiesta dentro del penal, con música, alcohol y drogas, revelaron familiares de los presos. Según los testimonios recabados por REFORMA, la noche del miércoles hu-

bo un festajo entre los módulos 5 y 7 del reclusorio, los cuales, de acuerdo con las versiones, son "gobernados" por los hijos de Joaquín "El Chapo" Guzmán y Ismael "El Mayor" Zambada. Previo a la fiesta, el martes, según el relato, se cambió a algunos presos de módulos en el penal, porque se estaban agrupando los presos afines a Iván Archivaldo

Guzmán y Zambada. "Yo le pregunté a mi hijo que por qué lo habían cambiado y por qué había dejado sus cosas en el otro módulo, y él me dijo que eran órdenes de alguien pesado. Me dijo que era de fuera, que había sido Archivaldo", comentó una mujer que solicitó el anonimato. PAGINA 4



Fuerza y voluntad
 que cuenta con el Skatball
 de Nueva York
 y el Estado

Atención horario especial La Ciudad difundió horarios especiales del transporte público para hoy.

- El Sistema de Transporte Colectivo dará servicio en sus 12 Líneas con un horario de 07:00 a 24:00 horas.
- Además, el Metro permitirá el acceso con bicicleta, como el programa dominical "Tu bici viaja en Metro".
- El Metrobús operará de 05:00 a 00:00 horas en todas sus líneas.
- Por otra parte, el Sistema de Movilidad M1 circulará de 07:00 a 23:00 horas en los servicios Ordinario, Atenea y Expreso.
- Nochebús M1 tendrá un horario de 23:00 a 05:00 horas.
- El Trolebús operará de 6:00 a 00:00 horas y Nochebús eléctrico de 00:00 a 06:00.
- Escuál tendrá servicio de 05:00 a 00:30 horas, pero no abrirán los stands.

CIUDAD

HOY • 10:40 AM • C. MAX. 18°C • NO CIRCULA AMARILLO • V.E. VERIFICAN 17/11/14 • 10/4

Convocan a crear monumento para la Constitución... y lo cancelan

Costó 1 mdp concurso para escultura fallida

Entregan el premio y adelanto para la maqueta, pero no la llevan a cabo

ISRAEL ORTEGA

La Autoridad del Centro Histórico gastó más de 1 millón de pesos en una convocatoria para crear una escultura que conmemorara el Centenario de la Constitución de 1917, que se celebró el pasado 5 de febrero, pero la efígie no se llevó a cabo debido a que el proyecto fue cancelado.

El concurso se presentó el

11 de julio de 2014, en conjunto con la Secretaría de Gobierno y la Secretaría de Cultura e incluso hubo un proyecto seleccionado.

"El ganador es Pedro Filiberto Ramírez Pomzanelli, a quien se le cubrió el pago de \$10,000.00 para elaboración de maqueta, y la cantidad de \$1,000,000.00 (un millón de pesos) por concepto de premio conforme a convocatoria", informó la Autoridad en un oficio el 1 del marzo pasado.

En la convocatoria se tenía previsto que la escultura ganadora fuera colocada para la conmemoración del Centenario de la Constitución de

la Constitución desde de diciembre del 2014 para que los capitalinos pudieran observarla desde antes de la fecha exacta, pero en el punto donde debía ubicarse no se colocó nada debido a la cancelación del proyecto.

"Se tenía contemplado para la develación el pasado 5 de febrero de 2017, en la punta norte de la Plaza de Tlaxcoaque, ubicada en Diagonal 20 de Noviembre, Colonia Centro, sin embargo el proyecto fue cancelado", explicó la Autoridad del Centro Histórico.

Aunque la Secretaría de

Cultura y la Secretaría de Gobierno también participaron en la emisión de la convocatoria para la creación del monumento, ambas dependencias declinaron tener información del tema.

Sin embargo, señalaron directamente a la Autoridad del Centro Histórico, que encabeza Jesús González Schmal, como la responsable del proyecto fallido.

La dependencia a cargo de Gonzales Schmal descartó definitivamente que vaya a colocarse la estatua que se solicitó, de acuerdo con la respuesta obtenida en la Oficina

de Información Pública.

Esa no es la primera ocasión en la que la Autoridad falla en su incursión por mejorar el patrimonio artístico en el Centro Histórico.

En 2013, la dependencia realizó una rehabilitación a la estatua ecuestre de Carlos IV "El Caballito", que fue dañada de acuerdo con un dictamen del Instituto Nacional de Antropología e Historia (INAH) y se presupuestaron al menos 3 millones de pesos para reparar el monumento, solamente para la primera etapa de restauración de la figura de la Plaza Tolsá.

Analizan sufragios desde el extranjero

DALLA SARABIA

Con la anulación del voto electrónico por parte del INE, el Instituto Electoral capitalino (IEEF) evalúa la aplicación del sufragio a distancia para elegir al Jefe de Gobierno en los comicios 2017-2018.

El consejero presidente del IEEF, Mario Velázquez, recordó que el pasado 28 de febrero el Consejo General aprobó la creación del Comité encargado de coordinar las actividades tendientes a recabar el voto de los capitalinos en el extranjero, que establecerá los convenios necesarios para promover y recabar la decisión de los chliangos, incluyendo los relacionados con los mecanismos eficientes y confiables.

"La pertinencia para implementar o no el voto electrónico en el extranjero será analizada en ese comité, donde desde luego habrá coordinación permanente con el Instituto Nacional Electoral", comentó Velázquez.

De momento, no se cancela ni tiene luz verde en totalidad para ser ejecutado.

Destacó que el sistema de sufragio digital del IEEF ya está certificado, tras haber sido implementado durante la elección de Jefe de Gobierno en 2012, cuando emitieron su voto 4 mil 190 ciudadanos vía Internet, de 10 mil 783 registrados en el extranjero.

De acuerdo con el padrón, hasta diciembre de 2014 había casi 17 mil votantes capitalinos.

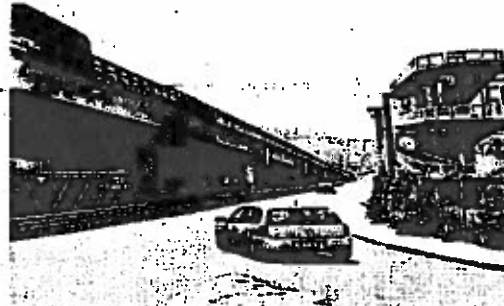

ARRU AN RESTOS DE PUENTE

TLALNEPA se encuen sigue en p

Debajo del puente de la Carretera México-Pachuta y Avenida Río de los Remedios, s restos de un puente peatonal. De acuerdo con vecinos, la estructura cuya rampa ne mas de 5 años arrumbada en el sitio.

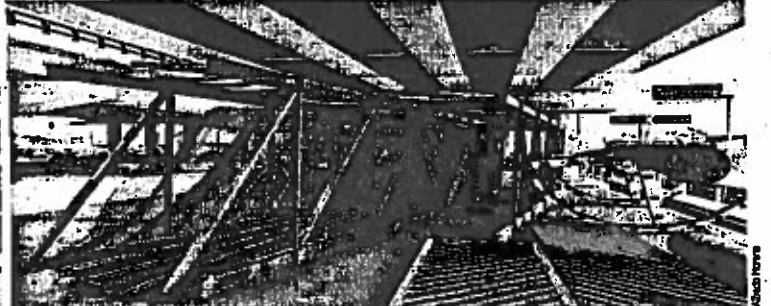

Ignora obra a autoridades de Xochimilco

PAOLA RAMOS

Una construcción de Induplan Leyripan S.A. de CV, en el pueblo de Santa María Tepepan, en Xochimilco, registra un avance del 80 por ciento, a pesar de que no cuenta con un solo permiso de la autoridad.

De acuerdo con información de la Delegación, no existe registro de solicitud, trámite ni autorización para la zona en la que se erige el edificio de dos plantas, que operará supuestamente como una plaza comercial.

Esa cerca de un año y medio que se realizan trabajos en el 2612 de Avenida 16 de Septiembre, pese al rechazo de los vecinos y de los intentos de la Delegación por detenerlos.

En al menos cuatro ocasiones, la Delegación le ha colocado sellos de clausura por no contar con Registro de Manifestación de Construcción.

Sin embargo, los sellos no sólo fueron retirados, sino ignorados. El pasado 17 de noviembre, por ejemplo, se puso a disposición a varios trabajadores por construir con todo y clausura pero, poco después, las labores se retomaron.

De acuerdo con el Pro-

Dan a ALDF opciones para elegir concejales

SAMUEL ADAM

Para la composición de la figura de los concejales, las iniciativas de ley electoral constitucional presentadas en la Asamblea Legislativa contemplan la integración de distintas fuerzas políticas, pero también candados para su gobernabilidad.

José Manuel Delgadillo, presidente de la Comisión de Asuntos Político-Electorales, presentó en su iniciativa que el 60 por ciento de los concejales por Alcaldía se elijan en su conjunto por la planilla ganadora de la mayoría, por lo que el partido ganador tendría este 60 por ciento y el otro 40 se daría por cocientes y resto mayor.

"De otra manera se convertiría en un verdadero campo de batalla las alcaldías, que a quien afectarían de forma directa es al ciudadano", dijo Delgadillo.

El diputado Mauricio Toledo, del PRD, planteó que la fórmula para concejales sea de cocientes y resto mayor, lo que abriría la oportunidad a más partidos.

Las fórmulas estarían in-

Manuel Delgadillo, presidente de la Comisión de Asuntos Político-Electorales

(Con un método distinto al que propongo) se convertiría en un verdadero campo de batalla las alcaldías, que a quien afectarían de forma directa es al ciudadano".

tegradas de modo que garanticen la paridad de género que la Constitución marca, y deberán incluir por lo menos a una persona joven con edad entre los 18 y 29 años de edad, también por decreto constitucional.

Por otra parte, el diputado Alfonso Suárez del Real, de Morena, aboga por que se establezca una cláusula de cortesia política para que los contrapesos que están en el Concejo no vulneren la gobernabilidad en las alcaldías de la Ciudad de México.

Difunden cultura

La Secretaría de Desarrollo Rural y Equidad para las Comunidades anunció la edición.

De acuerdo con Rosalva Rodríguez, titular de la Secretaría, la finalidad es rescatar y difundir el respeto hacia las lenguas indígenas.

La redacción, consideró, podrá sacar palabras y enunciado básicos para sostener una conversación en náhuatl.

Del libro impreso se distribuirán mil ejemplares, por lo que la edición digital busca superar esa marca.

784 mil personas indígenas se registraron en el censo de 2015.

17,000 personas no pueden comunicarse en náhuatl.

Ignora obra a autoridades de Xochimilco



La obra en Tepepan se suma a otras cuatro plazas que se edifican de manera irregular en Xochimilco.

Insistente

La obra continúa pese a intentos de detenerla.

18 meses lleva la obra.

80 por ciento reporta de avance.

4 veces han colocado sellos de clausura.

grama Delegacional de Desarrollo Urbano, el predio le corresponde una zonificación de uso habitacional mixto, que le otorga una norma de ordenación sobre vialidad.

No obstante, el 24 de agosto pasado, la Secretaría del Medio Ambiente autorizó el derribo de seis árboles frente a la obra.

Minerva Hernández, vecina y miembro de la Unión Comunitaria por el Pueblo de Tepepan, adelantó que como resultado de una reunión con la Delegación buscarán la intervención de la Procuraduría Ambiental y del Ordenamiento Territorial (PAOT).

BJ. Dos hombres fueron detenidos por robo a casa-habitación en la colonia Nápoles el pasado 11 de marzo, la SSP dio a conocer ayer.



Foto: Luis Enrique Obeso/Archivo

ALDF BUSCA UN CAMBIO

Margarita Martínez Fisher, presidenta de la Comisión de la Comisión de Desarrollo e Infraestructura Urbana en la ALDF, indicó que analizarán el rumbo en los próximos 13 años, de las condiciones de vivienda para dar prioridad a los Programas Delegacionales Parciales. >5

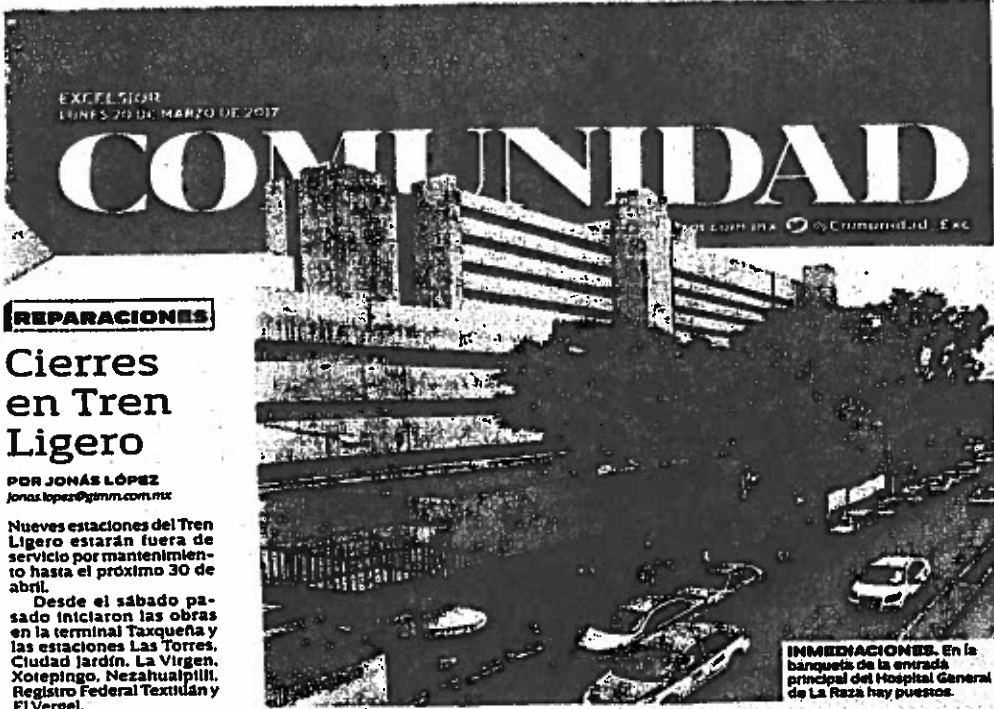

INMEDIACIONES. En la banqueta de la entrada principal del Hospital General de La Raza hay puestos.

REPARACIONES

Cierres en Tren Ligero

POR JONÁS LÓPEZ
jonas.lopez@gmm.com.mx

Nuevas estaciones del Tren Ligero estarán fuera de servicio por mantenimiento hasta el próximo 30 de abril. Desde el sábado pasado iniciaron las obras en la terminal Taxqueña y las estaciones Las Torres, Ciudad Jardín, La Virgen, Xotepingo, Nezahualpilli, Registro Federal Textilán y El Vergel. El servicio con autobuses del Sistema de Movilidad 1 (M1) antes conocido como Red de Transporte de Pasajeros (RTP) ofrecerá servicio en su lugar, de manera gratuita. El resto de la ruta, es decir, que va de la estación Estadio Azteca a la terminal Xochimilco brindará servicio normal con trenes. El Servicio de Transportes Eléctricos (STE) empresa gubernamental operadora del Tren Ligero, indicó que el cierre temporal se debe al mantenimiento a la catenaria, que es el cable aéreo que alimenta a los convoyes. "Con el propósito de mantener en buen estado la infraestructura electromecánica del Tren Ligero, hasta el 30 de abril se realizarán los trabajos de mantenimiento en el tramo desde Taxqueña, a la estación Estadio Azteca", indicó el organismo. Además de que harán trabajos al sistema de vías. El Tren Ligero transporta diariamente a unos 150 mil pasajeros de delegaciones como Xochimilco, Tlalpan y Coyoacán, principalmente.

El servicio con autobuses del Sistema de Movilidad 1 (M1) antes conocido como Red de Transporte de Pasajeros (RTP) ofrecerá servicio en su lugar, de manera gratuita.

El resto de la ruta, es decir, que va de la estación Estadio Azteca a la terminal Xochimilco brindará servicio normal con trenes.

El Servicio de Transportes Eléctricos (STE) empresa gubernamental operadora del Tren Ligero, indicó que el cierre temporal se debe al mantenimiento a la catenaria, que es el cable aéreo que alimenta a los convoyes.

Con el propósito de mantener en buen estado la infraestructura electromecánica del Tren Ligero, hasta el 30 de abril se realizarán los trabajos de mantenimiento en el tramo desde Taxqueña, a la estación Estadio Azteca", indicó el organismo. Además de que harán trabajos al sistema de vías.

El Tren Ligero transporta diariamente a unos 150 mil pasajeros de delegaciones como Xochimilco, Tlalpan y Coyoacán, principalmente.



Foto: Jonás López

COMERCIO INFORMAL

Se aferran en La Raza

Autoridades delegacionales liberaron el paso de ambulancias; prometen reordenamiento integral > 4

142

PUESTOS
ambulantes no han sido removidos en Calzada Vallejo, Circuito Interior y calle Seris



En las tres avenidas principales que rodean al hospital hay puestos que obstruyen el paso para emergencias o peatones.

37

PUESTOS
son los que cuentan con estructura semifija, del total de ambulantes que hay en estas avenidas



Gráficas Abraham Cruz

CONSTITUCIÓN

PGR cometió un error: PAN

Mauricio Tabé señaló que los abogados de la dependencia omitieron emplazar también al Ejecutivo federal

POR GEORGINA OLSON
georgina.olson@gmm.com.mx

Un error fundamental cometido por la Procuraduría General de la República (PGR) a la hora de impugnar la Constitución de la ciudad de México, es que emplazó al jefe de gobierno de la Ciudad de México, Miguel Ángel Mancera, pero no al Presidente de la República, Enrique Peña Nieto, "como autoridad responsable de la publicación de la Carta Magna local", expuso Mauricio Tabé, presidente del Partido Acción Nacional capitalino. Explicó que es un error decir que Mancera es el promulgador, cuando en realidad sólo publicó la Carta Magna. "A los abogados que hicieron la demanda contra la Constitución, por parte de la PGR, se les olvidó revisar bien el proceso constitucional porque emplazaron al jefe de Gobierno como parte del proceso constituyente en el acto que suponen o que acusan de promulgación, siendo que no hubo promulgación de la Constitución, fue una publicación", explicó.



DEFENSA
El presidente del PAN local en México se declara a la hora de defender la Constitución ante las impugnaciones locales. Aclaró que si la PGR se está refiriendo a la publicación, también debería emplazar a Peña Nieto. En las semanas pasadas el PAN ha dado a conocer que se dará a la tarea de defender la Constitución local ante las impugnaciones presentadas por la PGR, la CNDH, la Presidencia de la República y otras instancias. El pasado viernes Tabé hizo un llamado al presidente de la Mesa Directiva de la Asamblea Legislativa del Distrito Federal y al jefe de Gobierno de la ciudad "a convocar a los grupos parlamentarios a audiencias públicas, así como a todos los constituyentes a aportar por escrito todos los elementos posibles para integrar la contestación". Expuso que ambos "deben recibir los argumentos de los constituyentes por escrito e incorporarlos textualmente en la contestación que envíen a la Suprema Corte de Justicia, ya que son quienes participaron en la redacción".



Mauricio Tabé, dirigente del PAN en la Ciudad de México. Foto: Cuertoceuro/Archivo

ATENDERÁN DOWN

El secretario de Salud capitalino, Armando Ahuad, indicó se prepara la apertura de la clínica Dame un Segundo, enfocada a la atención de pacientes con síndrome de Down. El lugar, el primero en su tipo, se ubicará en el Hospital Pediátrico de San Juan de Aragón y se invertirán cuatro millones de pesos. >2



Foto: David Hernández



DOCTOR VERTIZ DERRIBO ECOBICI

Una conductora, acompañada de dos mujeres y un joven, derribó un árbol y una barra sujeta a una Ecobici al intentar dar un giro en una avenida circular por Doctor Vertiz y Río de la Plata. En otro accidente, un hombre trató de chocar en Periferico Oriente.

Foto: Cuertoceuro



MUNDO | 23
"No tenemos deudas con la OTAN", responde la ministra de Defensa de Alemania a Trump

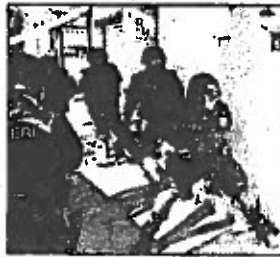

CIUDAD | 13
De la Procuraduría General de Justicia capitalina y de la Secretaría de Salud, la mayoría de empleados sancionados por la Contraloría local

[ANA ESPINOSA ROSSETI]

LA ESQUINA

La época de estaje está cercana y los expertos, como cada año, vuelven a señalar el pésimo estado en que se encuentra la red hidráulica, las consecuentes fugas y los altos costos de tener agua en la entrada de casa. Y, como cada año, habrá racionamiento o de plano recortes. Siguen las fugas en la red, el desperdicio en los hogares y las autoridades y ciudadanos no harán esfuerzos por evitarlo.

PRESIDENTE Y DIRECTOR GENERAL:
 Jorge Kahwagi Gastine

LUNES 20
MARZO 2017
 AÑO 21 Nº 7434 / \$10.00
 www.cronica.com.mx

LA
CRÓNICA
 DE HOY

VICEPRESIDENTE:
 Jorge Kahwagi Macari

México pierde por fugas 40% del agua potable

Generarán hogares eléctrica para autoconsumo; si les sobra, la CFE la comprará

■ Se trata de la generación distribuida, una nueva modalidad derivada de la reforma energética que permite que las personas generen su propia electricidad en sus hogares mediante paneles solares, lo que les permitirá reducir hasta en 70 por ciento el costo de su recibo de luz tradicional, y el excedente de electricidad que no usen podrán venderlo al gobierno federal ■ Para instalar paneles solares las familias requerirán una inversión de entre 70 mil y 120 mil pesos, la cual podrá recuperarse en 4 años, además de que el sistema de paneles tiene una vida útil de 20 años, de acuerdo con datos del gobierno federal .20

[ADRIÁN ARIAS]



VALENTINA LÓPEZ

Bailan con "El Orangután" y con los Hombres G se ponen nostálgicos

El grupo español Hombres G ofreció un concierto memorable en la segunda Jornada del Vive Latino 2017, donde cautivaron también la Sonora Santanera y Ulan'Roll. (Ulises Castañeda y Manuel Ambríz) .27 y 28

La infraestructura rebasó su vida útil; tramos de la red tienen antigüedad de 30 a 50 años, expresa a *Crónica* Roberto Olivares, director general de la Asociación Nacional de Empresas de Agua y Saneamiento de México

[BLANCA ESTELA BOTELLO]

Por la falta de inversión en los sistemas de agua potable y saneamiento en el país operan con números rojos; la infraestructura ya rebasó su vida útil y por la red en mal estado se fuga 40 por ciento del líquido, afirma Roberto Olivares, director general de la Asociación Nacional de Empresas de Agua y Saneamiento de México (ANEAS). En entrevista con *Crónica*, Olivares lamenta que los ciudadanos no valoren el costo que implica tener agua potable en casa y que prefieran pagar una caguama que un metro cúbico de agua (mil litros), cuyo precio es similar: unos 35 pesos. Explica que la falta de inversión ha generado que algunas redes tengan una antigüedad de 30 a 50 años, por lo que hoy cientos de fugas. .4 y 5



ACADEMIA | 19
Mayana Zats, especialista en zika, encuentra dos razones para que bebés eviten el mal o sean afectados: genéticas o que la placenta protege muy bien al producto

[OMAR PARABO / ESPECIAL PARA CRÓNICA]



CULTURA | 16 y 17
La creación de música contemporánea en México "es febril, pero la distribución y venta es poca", dice a *Crónica* Iracema de Andrade Almeida

[ANTONIO DÍAZ]

ESCRIBEN	
RAÚL TRILLO DELARRE	UNO
JUAN MANUEL ARAI	DOS
ROSA GÓMEZ TOVAR	DOS
RAFAEL CARDONA	TRES
ISIDRO H. CHAVEZ	CUATRO
FERNANDO DE LAS FUENTES	CUATRO
LEOPOLDO MENDOZA	8
JULIO BRITO	22
RAÚL P. LOMELI-AZQUEL	24



Sancionan en seis meses a mil 460 servidores públicos

► La Contraloría General castigó a 105 funcionarios de la Prosoc, el Indeporte y la Seciti, así como de cinco delegaciones ► Órganos de Control Interno sancionaron a mil 355; la mayoría de Salud y PGJ

[ANA ESPINOSA ROSETTE]

Los órganos de control interno adscritos a la Contraloría General capitalina han sancionado a mil 355 servidores públicos de agosto del 2016 a febrero de este año.

Estos órganos son los encargados de prevenir, detectar, sancionar y erradicar las prácticas corruptas.

También se encargan de ejecutar el sistema de control y evaluación gubernamental, es decir, controlar que los procesos y procedimientos que realizan los servidores públicos en las dependencias sean cumplidos de forma regular.

Según una solicitud de información, los servicios de Salud y la Procuraduría General de Justicia capitalina son las dependencias con más trabajadores sancionados a través de sus contralorías.

El castigo más recurrente es la suspensión con un total de 504 trabajadores.

Ésta es una sanción administrativa que consiste en la privación o prohibición temporal al servidor público para desempeñar el empleo cargo o comisión, así como del goce de sus prestaciones, impidiendo que realice sus funciones por tiempo determinado.



Trabajadores de la Procuraduría capitalina y de servicios de Salud son los más castigados por sus contralorías.

Seguido a la suspensión está la amonestación pública y privada, con 331 y 345 sancionados, respectivamente.

La amonestación es una corrección disciplinaria que tiene por objeto mantener el orden, la disciplina y el buen funcionamiento en el servicio público, consistente en la advertencia que se hace al servidor público,

haciéndole ver las consecuencias de la falta que cometió, mediante la cual se pretende que la conducta del servidor público regrese al correcto desempeño de sus funciones.

La privada es de forma verbal, mientras que la pública es cuando la autoridad crea un expediente por la falta cometida; esto con la finalidad de que la sanción quede inscrita en el registro de sancionados.

La inhabilitación es la cuarta sanción con más número de registros; en un periodo de seis meses han sido castigados de esta forma 113 funcionarios.

Ésta se impone al servidor como consecuencia de un acto u omisión que implique el lucro o cause daños o perjuicios; la inhabilitación puede ser de un año hasta diez, si el monto de la remuneración no excede de doscientas veces el salario mínimo mensual vigente en la Ciudad de México, y de diez a veinte años si excede de dicho límite.

El apercibimiento o llamada de atención es el castigo con menos servidores públicos registrados con un total 17 trabajadores.

Con un solo sancionado está la destitución.

La separación del empleo, cargo o comisión de los servidores públicos debe ser demandada por el superior jerárquico.

Es importante aclarar que el castigo se aplicará de forma distinta si se trata de trabajadores

de base o trabajadores de confianza; en el primer caso, el área legal de la dependencia o entidad presentará el caso ante el Tribunal Federal de Conciliación y Arbitraje.

En el segundo, la destitución surte efectos desde el momento que le es notificada oficialmente.

La Contraloría General de la Ciudad de México posee el registro de 105 funcionarios castigados en el mismo lapso; de ellos, 46 fueron amonestaciones públicas, 26 suspensiones, 21 inhabilitaciones y 9 destituciones.

En el documento se informa que las dependencias capitalinas con mayor número de sancionados son la Procuraduría Social (Prosoc) con 20, el Instituto del Deporte (Indeporte) y la Secretaría de Ciencia, Tecnología e Innovación (Seciti), ambas con 10 trabajadores castigados.

También señala que de las 16 delegaciones que conforman la Ciudad de México sólo cinco tienen empleados castigados, estas son: Tláhuac y Cuauhtémoc dirigidas por Morena, Iztacalco e Iztapalapa, lideradas por el PRD, y Cuajimalpa del PRI, todas con un servidor sancionado.

LOS DATOS

SANCIONADOS POR ÓRGANOS DE CONTROL INTERNO

SUSPENSIÓN	504
AMONESTACIÓN PÚBLICA	345
AMONESTACIÓN PRIVADA	331
INHABILITACIÓN	113
DESTITUCIÓN E INHABILITACIÓN	44
APERCIBIMIENTO PÚBLICO	9
APERCIBIMIENTO PRIVADO	8
DESTITUCIÓN	1

SANCIONADOS POR LA CONTRALORÍA GENERAL DE LA CIUDAD DE MÉXICO

PROCURADURÍA SOCIAL	20
INSTITUTO DEL DEPORTE	10
SECRETARÍA DE CIENCIA, INNOVACIÓN Y TECNOLOGÍA	10
DELEGACIÓN TLÁHUAC	1
DELEGACIÓN CUAUHTÉMOC	1
DELEGACIÓN IZTAPALAPA	1
DELEGACIÓN IZTACALCO	1
DELEGACIÓN CUAJIMALPA	1



Los órganos de control internos se encargan de detectar y sancionar prácticas corruptas.

El Sol de México

ORGANIZACIÓN EDITORIAL MEXICANA AÑO LII No. 18,556 PAQUITA RAMOS DE VÁZQUEZ / Presidenta y Directora General JESÚS MICHEL NARVÁEZ / Director

EFFECTIVOS CANDADOS: O'SHEA

Logramos frenar anomalías en el Seguro Popular

Se creó hace 15 años sin reglas claras de aplicación
Medidas implementadas en 2016 pusieron fin al desvío

El Sol de México ESPECIAL

POR FERNANDO AGUILAR

Van 34.5 millones de afiliados al Seguro Popular, resaltó el titular de la Comisión Nacional de Protección Social en Salud, Gabriel O'Shea.

VEA: PÁG. 3A



El gasto de bolsillo de los mexicanos en salud, de los más altos de la OCDE.

GABRIEL O'SHEA CUEVAS Director general de la Comisión Nacional de Protección en Salud

Buena relación México-China



FORTALECER LA cooperación con México siempre es una buena posibilidad, afirmó el embajador chino, Qiu Xiaoli, durante la celebración del XLV aniversario de las relaciones diplomáticas bilaterales, en el marco de la presentación de una muestra de artes tradicionales.

INFORMACIÓN: 4A

Insta la Iglesia a prevenir "perversas e irracionales" ideologías hacia menores

Crítica el nuevo modelo educativo; insta a padres de familia a sumarse

INFORMACIÓN: 4A

MOISÉS PABLO / CUARTOSUCRO



MAURICIO TABÉ Echarras, líder panista capitalino y exasambleísta constituyente.

"Erró PGR en recurso contra Constitución de la CdMx"

Fallas en acción de inconstitucionalidad, afirma Mauricio Tabé

El líder panista capitalino y exasambleísta constituyente, Mauricio Tabé, afirmó que la Procuraduría General de la República cometió errores en la presentación ante la Suprema Corte, de la acción de inconstitucionalidad contra la Carta Magna local.

VEA: SECCIÓN CIUDAD

REALIDAD LO DESMIENTE O CONTIENE

Trump cumple dos meses gobernando con "dichos"



CRECE EL descontento ciudadano contra el presidente Donald Trump en Palm Beach, Florida, a donde el mandatario acudió a descansar, luego de su gira por Europa.

Retomó acusaciones, pero no presentó pruebas

Semana agitada en cuanto a declaraciones durante gira

El presidente de Estados Unidos, Donald Trump, retomó los señalamientos sobre diversos temas como los avances para frenar la inmigración, mejoras en economía, creación de empleos o salud, además de acusaciones de espionaje, pero no presentó pruebas al respecto.

VEA: SECCIÓN MUNDO



Competitividad en salud sufre un rezago: Coparmex

Urge mejorar el servicio, y no solo pensar en atender a migrantes repatriados

POR FERNANDO AGUILAR

INFORMACIÓN: 5A

Asesinan en Veracruz a otro periodista

Recibió tres impactos de bala

POR DIARIO DE XALAPA

INFORMACIÓN: 5A

El Sol de México ESPECIAL

Alertan contra un posible desbalance entre poderes

Llama el Instituto Belisario Domínguez a evitar golpes de Estado desde el Legislativo

POR NIDIA MARÍN SEGUNDA Y ÚLTIMA PARTE

INFORMACIÓN: 6A

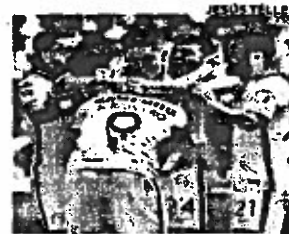

Vence América a domicilio a los Pumas por 3-2

Los felinos se repusieron del 2-0, pero fue insuficiente

INFORMACIÓN: 6A



ANÁLISIS

ISABEL ARVIDE REPÚBLICA ANGÉLICA DE LA PEÑA 14A RAMÓN OJEDA 14A BETTY ZANOLLI 14A CLAUDIA CORICHI 15A HÉCTOR TENORIO 15A

CIUDAD

Jefe de Sección: Manuel Cosme Ruiz / Tel: 5566.1511 Ext. 1464 / Correo E: ciudad@elsoldemexico.com.mx

Lunes
20 de marzo de 2017

El Sol de México

Error de PGR en demanda contra la Carta Magna local

Omitió emplazar al presidente Enrique Peña Nieto, señala Tabe



MAURICIO TABE, líder panista en la Ciudad de México.

La Procuraduría General de la República (PGR) cometió varios errores en la acción de inconstitucionalidad que presentó ante la Suprema Corte de Justicia de la Nación en contra de la Carta Magna local, señaló ayer Mauricio Tabe, líder panista capitalino.

Quien también fuera asambleísta constituyente mencionó, a manera de ejemplo, que esa institución olvidó emplazar al presidente de la República, Enrique Peña Nieto, y no solo al jefe de Gobierno de la Capital, Miguel Ángel Mancera, como autoridad responsable de la publicación de la Carta Magna local.

Aseguró que en la demanda de la PGR se cita al jefe de Gobierno de la Ciudad de México por haber promulgado la Constitución ca-

pitalina, acto que nunca ocurrió, pues lo que se hizo fue publicarla.

"A los abogados que hicieron la demanda en contra de la Constitución por parte de la PGR, se les olvidó revisar bien el proceso constitucional, porque emplazan al jefe de Gobierno como parte del método constituyente en el acto que suponen o que acusan de promulgación, siendo que no hubo promulgación de Constitución, fue una publicación", explicó Tabe Echarras.

Añadió que en caso de que la PGR se refiera al acto de la publicación, también se debe citar al presidente de México, porque difundió la Carta Magna local en el Diario Oficial de la Federación.

"En todo caso, si están emplazando al jefe de Gobierno por haber

Si la dependencia cuestiona la publicación de la Carta Magna local, también se debe citar al jefe del Ejecutivo, porque la difundió en el Diario Oficial de la Federación.

publicado la Constitución, tendrían que llamar también al presidente de la República, porque él publicó esta Constitución en el Diario Oficial de la Federación", concluyó.



REPORTA POLICÍA 79 DETENIDOS
durante el juego Pumas América en Ciudad Universitaria
INFORMACIÓN 7A

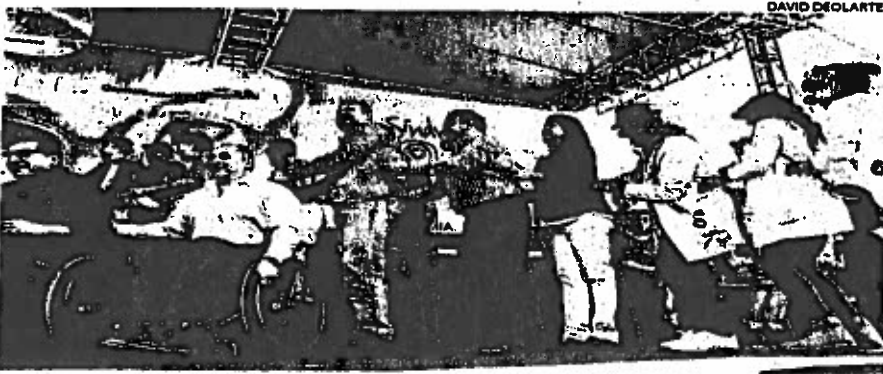

SE LLEVÓ a cabo la carrera y conmemoración por el Día Internacional del Síndrome de Down.

Arribaron visitantes a Teotihuacán

A las 4:29 horas de hoy entró la Primavera

POR GERARDO CAMPOS

SAN JUAN TEOTIHUACÁN, Edomex. (OEM-Informex).- Con llenos totales, comercios y hoteles reciben en la zona arqueológica durante el fin de semana a los primeros grupos de visitantes de la llamada Ciudad de los Dioses, quienes recibirán las llamadas energías positivas del Equinoccio de Primavera que llegó oficialmente la madrugada de hoy, pero los paseantes aprovechan el fin de semana largo.

La entrada de la Primavera fue hoy a las 4:29 horas, pero se esperaba la llegada masiva de visitantes desde el fin de semana.

Para este evento se espera arriben cerca de medio millón de visitantes durante el fin de semana largo en los principales centros ceremoniales cercanos a la metrópoli, como son Teotihuacán y Malinalca, donde se aplican con elementos de la Comisión Estatal de Seguridad

Se esperaba la llegada masiva de visitantes desde el fin de semana

(CBS), así como de Protección Civil, que atienden principalmente casos de deshidratación, insolación y algunas quemaduras por exposición prolongada a los rayos del sol sin la debida protección.

Este evento generó el fin de semana fuertes ganancias a los comercios cercanos a la zona arqueológica de Teotihuacán, donde los hombres se vuelven dioses, y comerciantes ambulantes y formales se vuelven menos pobres, dijo Pedro García, vendedor de pulque.

VEA: SE SATURÓ... 4A

Tendrá la capital clínica para Síndrome de Down

El titular de la Secretaría de Salud de la Ciudad de México (Sedesa), Armando Ahued Ortega, anunció ayer que se edifica una clínica para la atención de las personas con Síndrome de Down, la cual estará ubicada en la zona de Aragón, e integrará todas las especialidades

que se requirieron para atender a estos pacientes y sus familiares.

El encargado de la política sanitaria capitalina dio a conocer lo anterior al concluir la carrera conmemorativa por el Día Internacional del Síndrome de Down, en la que destacó que en México por cada 700

nacimientos que hay en el país, se registra un caso con ese síndrome, por lo que la cantidad de pacientes es importante, aunque reveló que no existe un censo de cuántos hay exactamente en la capital.

VEA: ESPERAN... 4A

Señala panista las 10 colonias más peligrosas

Solicita Mariana Gómez del Campo las comparecencias de los titulares de la SSP y PGJ ante el Senado

POR GABRIEL XANTOMILA

"En el 2016 las colonias más violentas en la Ciudad de México fueron las Doctores, Buenavista, Centro Histórico, Anáhuac, Américas, Revolución, Tacubaya, Constitución de la República, Barrio de Chapultepec y Narvarte", señaló la senadora Mariana Gómez del Campo.

La legisladora del Partido Acción Nacional

(PAN) citó que en ese año se iniciaron 197 mil 578 "carpetas de investigación", esto es, 541 delitos cometidos por día en esas, y donde se registraron más delitos son en los lugares mencionados.

Por ello, la legisladora informó que ante el incremento en los índices delictivos en la capital, pidió que el Senado solicite al jefe de Gobierno de la Ciudad de México, Miguel Ángel Mancera, que el titular de la Secretaría de

Seguridad Pública, Hiram Almeida, y el procurador General de Justicia capitalinos, Rodolfo Fernando Ríos, asistan a una reunión de trabajo con integrantes de la Comisión del Distrito Federal del Senado.

La senadora presentó un Punto de Acuerdo en el que ofreció datos sobre el nivel de la delincuencia en la Ciudad de México.

VEA: ENTRE... 4A



MARIANA GÓMEZ del Campo, senadora del Partido Acción Nacional.



Diversificar exportaciones, clave para los estados: Banxico

► Empresarios, dispuestos a reorientarse a Canadá, AL, China y Europa.

► Chiquilar: infraestructura y recursos humanos serán inversiones determinantes.

VALORES Y DINERO P10

EU y China, entre tuits y promesas de cooperación

► Xi Jinping recibió a Tillerson y elogió sus esfuerzos diplomáticos.

► Trump festeja sus primeros 50 días en Nashville y confirma la construcción del muro.

THE WASHINGTON POST P43

SURA CONSOLIDARÁ US350 millones

mediante el lanzamiento de dos mandatos de inversión a fines de marzo.

VALORES Y DINERO P9

CRECEN 20% RECURSOS A SEGURIDAD EN CDMX

En los últimos tres años, el presupuesto en la CDMX ha ido en aumento, así como los homicidios dolosos: el 2016, el peor en dos décadas. P36-37

OPINIÓN

Las fallas de la reforma energética
Luis Carriles P25

Sabia virtud
Carlos Requena P40

CRECIENTE DEPENDENCIA, ASUNTO DE SEGURIDAD NACIONAL: CNH

Alertan riesgo por importación de gas

- Producción del combustible ha caído 30% desde el 2008.
- Rondas 2.2 y 2.3, apuestas para elevar el abasto gasífero.

Luis Carriles
EN PRIMER PLANO P4-5

EMPRESAS Y NEGOCIOS

TURISMO EN MÉXICO, ARRIBA DEL PROMEDIO

El crecimiento en el sector turístico de México ha aumentado con tasas superiores a las de esa industria a nivel global, pese a alertas por inseguridad, gracias a la estrategia de la autoridad en su información y mercadotecnia, reportó el WTTC. P22

Participación del turismo en el PIB nominal (%)

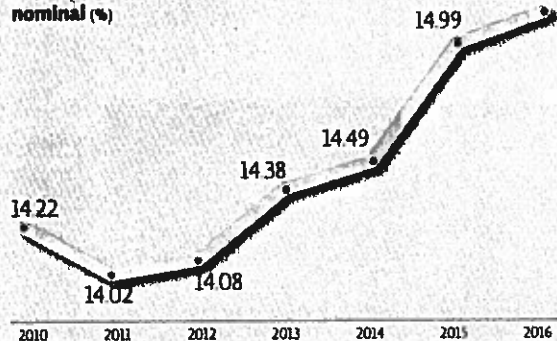

FUENTE: INEGI, WTTC

México: turistas internacionales (MILLONES DE PERSONAS)

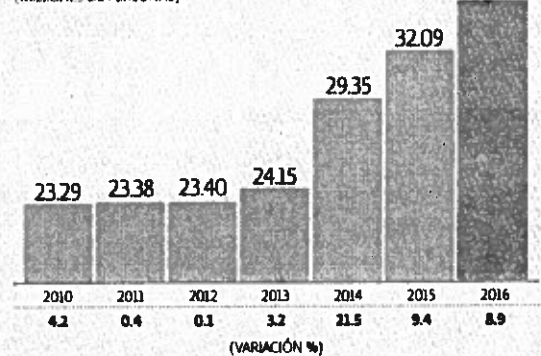

El relevo en la Asociación de Bancos de México para el bienio 2017-2018 se dará esta semana. P12

El bono soberano colocado por Hacienda será utilizado para refinanciar la deuda de corto plazo. P6

CADA AÑO EMPIEZAN A TRABAJAR 1/2 MILLÓN DE JOVENES

CONCIERGE FINANCIERO
Actinver

Más vale que empieces a mover tu dinero.

7-509661-685603

LA BOLSA DE LA DEPENDENCIA LLEGÓ ESTE AÑO A \$16,399 MILLONES

Presupuesto de SSP CDMX va al alza

Recién el ONC reportó que el 2016 fue el segundo año con mayor número de homicidios dolosos en dos décadas

INCREMENTOS ANUALES

Cuando asumió el jefe de Gobierno, Miguel Ángel Mancera, la administración local el presupuesto para seguridad se elevó por 4,377 millones (Número convalidado)

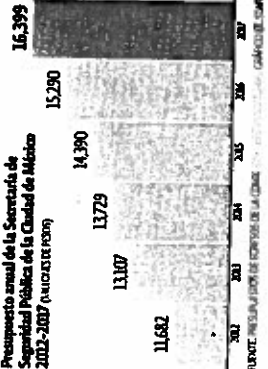

El informe presentado a la sesión plenaria por el Observatorio Nacional Ciudadano (ONC) sobre los homicidios dolosos en la Ciudad de México...

En su reporte, el ONC reportó que el 2016 fue el segundo año con mayor número de homicidios dolosos en dos décadas...



El presupuesto de SSP para 2017 se elevó a 16,399 millones de pesos, un incremento del 7.1 por ciento con respecto al presupuesto de 2016...

Las cifras son de la Procuraduría, responde ONG

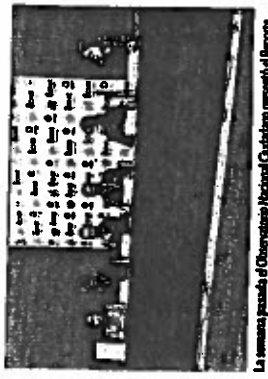

La semana pasada el Observatorio Nacional Ciudadano presentó el informe de trabajo del 2016 de la Ciudad de México, como evidencia de la dependencia.

El Observatorio Nacional Ciudadano (ONC) respondió las críticas de la Procuraduría General de la Justicia del Estado de México...

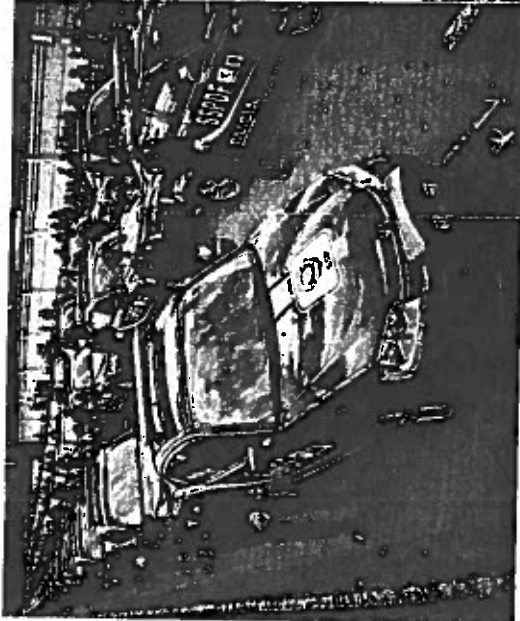

El golpe delantero que el SECTEC no tiene en sí mismo...

El SECTEC no tiene en sí mismo el componente de seguridad del sistema de justicia penal, como se ha dicho.

EN CUENTA PÚBLICA 2015

Revisan Consejo de Justicia Penal

A través de la auditoría financiera y de cumplimiento pública, el consejo interno...

El SECTEC no tiene en sí mismo el componente de seguridad del sistema de justicia penal, como se ha dicho.

El SECTEC no tiene en sí mismo el componente de seguridad del sistema de justicia penal, como se ha dicho.

El SECTEC no tiene en sí mismo el componente de seguridad del sistema de justicia penal, como se ha dicho.

El SECTEC no tiene en sí mismo el componente de seguridad del sistema de justicia penal, como se ha dicho.

El SECTEC no tiene en sí mismo el componente de seguridad del sistema de justicia penal, como se ha dicho.

El SECTEC no tiene en sí mismo el componente de seguridad del sistema de justicia penal, como se ha dicho.

La familia Ortega y la dictadura

Vivió en Nicaragua entre 1981 y 1982, cuando estaba en la guerra salvadora, y al final de la década de los 80 y toda la década de los 90 vivió el país en múltiples ocasiones como consejero de organismos internacionales y agencias de la cooperación.

Según el caso, el SECTEC no tiene en sí mismo el componente de seguridad del sistema de justicia penal, como se ha dicho.

El SECTEC no tiene en sí mismo el componente de seguridad del sistema de justicia penal, como se ha dicho.

El SECTEC no tiene en sí mismo el componente de seguridad del sistema de justicia penal, como se ha dicho.

El SECTEC no tiene en sí mismo el componente de seguridad del sistema de justicia penal, como se ha dicho.

El SECTEC no tiene en sí mismo el componente de seguridad del sistema de justicia penal, como se ha dicho.

El SECTEC no tiene en sí mismo el componente de seguridad del sistema de justicia penal, como se ha dicho.

CONVENCIONES

El SECTEC no tiene en sí mismo el componente de seguridad del sistema de justicia penal, como se ha dicho.

El SECTEC no tiene en sí mismo el componente de seguridad del sistema de justicia penal, como se ha dicho.

El SECTEC no tiene en sí mismo el componente de seguridad del sistema de justicia penal, como se ha dicho.

El SECTEC no tiene en sí mismo el componente de seguridad del sistema de justicia penal, como se ha dicho.

El SECTEC no tiene en sí mismo el componente de seguridad del sistema de justicia penal, como se ha dicho.

El SECTEC no tiene en sí mismo el componente de seguridad del sistema de justicia penal, como se ha dicho.

El SECTEC no tiene en sí mismo el componente de seguridad del sistema de justicia penal, como se ha dicho.

CONVENCIONES

El SECTEC no tiene en sí mismo el componente de seguridad del sistema de justicia penal, como se ha dicho.

El SECTEC no tiene en sí mismo el componente de seguridad del sistema de justicia penal, como se ha dicho.

El SECTEC no tiene en sí mismo el componente de seguridad del sistema de justicia penal, como se ha dicho.

El SECTEC no tiene en sí mismo el componente de seguridad del sistema de justicia penal, como se ha dicho.

El SECTEC no tiene en sí mismo el componente de seguridad del sistema de justicia penal, como se ha dicho.

El SECTEC no tiene en sí mismo el componente de seguridad del sistema de justicia penal, como se ha dicho.

El SECTEC no tiene en sí mismo el componente de seguridad del sistema de justicia penal, como se ha dicho.



LA PRENSA

ORGANIZACION EDITORIAL MEXICANA

AÑO LXXXIX

NUM. 32347

PAQUITA RAMOS DE VAZQUEZ, PRESIDENTA Y DIRECTORA GENERAL

EL PERIODICO QUE DICE LO QUE OTROS CALLAN

¡ROBAN VIDA!

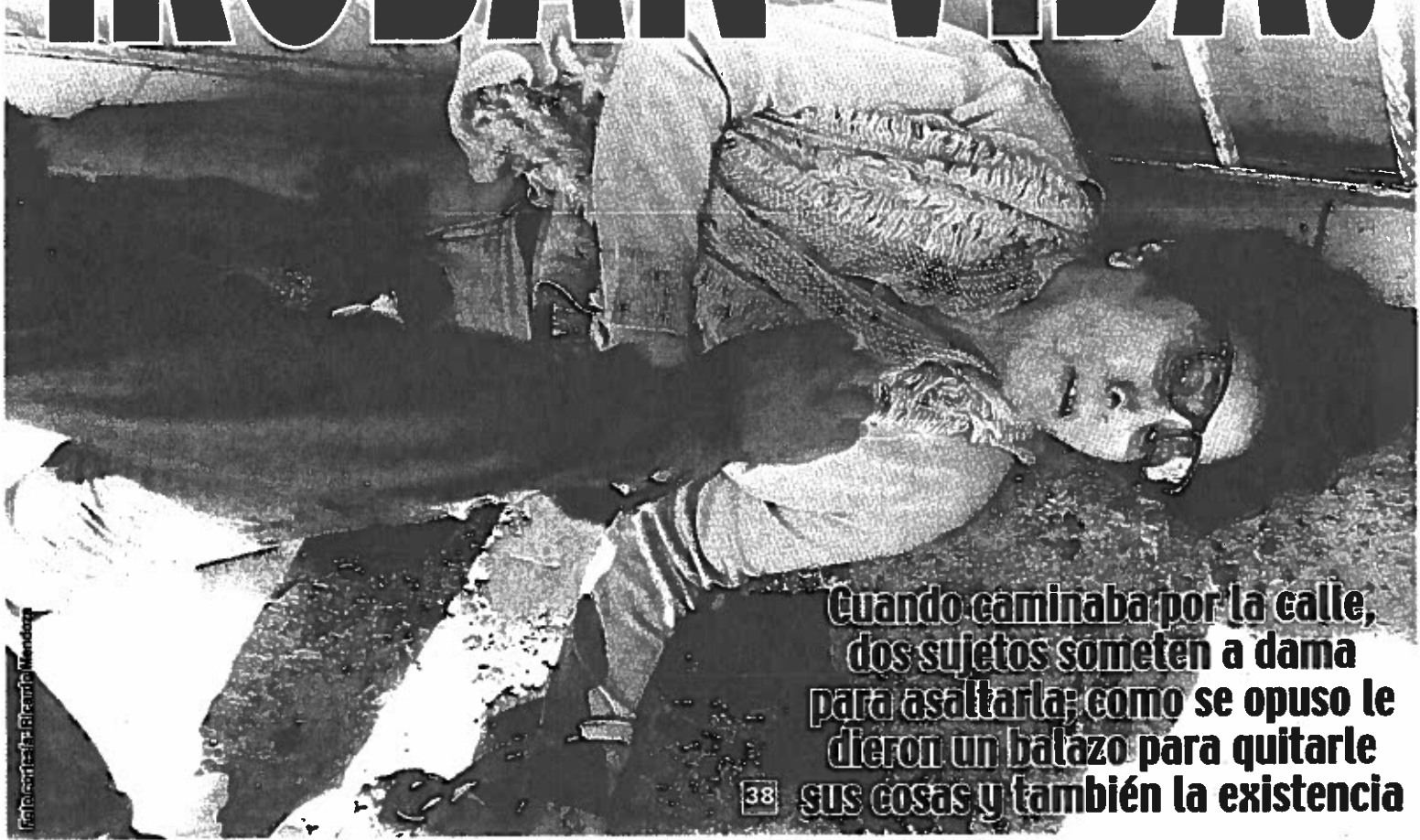

38 Cuando caminaba por la calle, dos sujetos someten a dama para asaltarla; como se opuso le dieron un balazo para quitarle sus cosas y también la existencia

Regístrate ahora

Gana Millones!

¡REGISTRATE!

23 de Abril

PERMISO DE GOBERNACION: 201601977505

CUARTO SORTEO

ULTIMO GRAN SORTEO

12 PREMIOS GANADORES

5



Mexicano conspiró para asesinar al Presidente de Honduras

24



Pumas no puede con América en el Olímpico y cayó 3-2

Convoca Iglesia a erradicar marginación contra mujer

3

Digitalización en beneficio de ciudadanos: Cejur En menos de un minuto, las actas de nacimiento

Es un orgullo destacar el avance que se ha alcanzado, porque anteriormente las solicitudes se atendían hasta después de 24 horas, lo cual significaba un retraso de dos días para concretar un mismo trámite”.

Manuel Granados Covarrubias,
consejero jurídico y de Servicios Legales

Noel F. Alvarado

La modernización del Registro Civil de la Ciudad de México permite a quienes solicitan la emisión de actas de nacimiento obtener este documento de identidad y ampliación de derechos en menos de un minuto, afirmó el consejero jurídico y de Servicios Legales, Manuel Granados Covarrubias.

Destacó que con la digitalización en más de 95 por ciento de los libros resguardados en la sede de Arcos de Belén, se logra expedir actas de matrimonio y defunción en el mismo periodo.

Los más de 29 millones de datos sobre la identidad y el estado civil de las personas, indicó, están contenidos en un servidor que agiliza la búsqueda e impresión de copias certificadas para su entrega en cada una de las ventanillas.

TAMBIÉN LOS DE OTRAS ENTIDADES PUEDEN SOLICITAR COPIAS CERTIFICADAS

“Estos tiempos se dan a partir de que se llega con un representante del Registro Civil y es un orgullo destacar el avance que se ha alcanzado, porque anteriormente las



Manuel Granados Covarrubias, titular de la Cejur, subrayó que más que un documento de identidad jurídica, el certificado nacimiento es un instrumento para que los mexicanos accedan a los beneficios y programas que brinda el Estado y abre las puertas a otros derechos.

solicitudes se atendían hasta después de 24 horas, lo cual significaba un retraso de dos días para concretar un

mismo trámite”, resaltó.

Granados Covarrubias subrayó que para el caso de copias fieles de las actas, la entrega promedio es de una hora.

ADEMÁS, DEFUNCIÓN Y MATRIMONIO

“Con la utilización óptima de las herramientas digitales, ahorramos tiempo y dinero al ciudadano y le damos la certeza de que al salir de la Oficina Central lo harán con sus actas de nacimiento, defunción y matrimonio”, puntualizó el titular de la Consejería Jurídica y de Servicios Legales (Cejur).

Enfatizó que la base de datos se comparte con el Registro Nacional de Población (Renapo), por lo cual cualquier habitante de la metrópoli proveniente de otras entidades, puede solicitar copias certificadas.

Mediante la interconexión con el Renapo, mencionó Manuel Granados Covarrubias, los mexicanos que hacen vida en la CDMX y que necesitan trámites del Registro Civil, ya no necesitan trasladarse a sus lugares de origen.

El funcionario señaló que más que un documento de identidad jurídica, el certificado nacimiento es un instrumento para que los mexicanos accedan a los beneficios y programas que brinda el Estado y abre las puertas a otros derechos.

Refirió que cada año, el Registro Civil de la Ciudad de México que encabeza Antonio Padierna Luna, realiza más de 3 millones 648,000 trámites, entre actas, constancias y registros de actos civiles de ciudadanos y abundó que cuenta con un acervo histórico que data de 1861.

Granados Covarrubias dijo que los capitalinos que deseen recibir mayor asesoría para sus trámites pueden solicitar información a través de @CDMXConsejería y @RCivilCDMX de Twitter y en el número telefónico 5658-1111 de Locatel y recordó que mediante la estrategia de atención El Abogado en Tu Casa, el acta de nacimiento es gratuita.

Salvaguarda Sederec riqueza lingüística con “Aprendamos el idioma náhuatl”

Noel F. Alvarado

A fin salvaguardar la riqueza y pluralidad lingüística que hay en la Ciudad de México, la Secretaría de Desarrollo Rural y Equidad para las Comunidades (Sederec) hizo una edición digital del libro “Aprendamos el idioma náhuatl”.

Rosa Icela Rodríguez, titular de la Sederec, reiteró que en el gobierno de la Ciudad de México se continuará con estrategias que contribuyan al rescate y respeto de las lenguas indígenas, así como a visibilizar los derechos de este sector.

Subrayó que con la reedición de este libro en forma digital, se acerca a la población las palabras y enunciados básicos para tener una conversación en lengua náhuatl.

Informó que el libro fue escrito por el maestro Isidoro Meza con apoyo de la Sederec, y se distribuyeron 1,000 ejemplares de forma gratuita, pero “con esta segun-

da edición, en formato digital, se espera superar esa cifra de personas interesadas en la lengua náhuatl”.

Recordó que la #CDMX es pluricultural y pluriétnica, pues datos de la Encuesta intercensal 2015 del Instituto Nacional de Estadística y Geografía (INEGI), en la #CapitalSocial habitan 8 millones 918,653 personas, de las cuales 8.8 por ciento se autoadscriben como indígenas.

Agregó que de dicho porcentaje, 129,297 personas hablan alguna lengua indígena, es decir 16 por ciento, y de ellos aproximadamente 17,000 indígenas no entienden ni hablan el español. Además para 30 por ciento del total el náhuatl es su lengua materna.

Resaltó que quienes hablan alguna lengua indígena deben sentirse orgullosos y no ocultar sus raíces, ya que con la política de #CapitalSocial se trabaja para defender y hacer valer sus derechos.

Exhibe PAN pifia legal de PGR al impugnar Constitución

Genoveva Ortiz

Mauricio Tabe Echartea, presidente del PAN en la Ciudad de México, señaló errores en la acción de inconstitucionalidad que presentó la PGR ante la SCJN.

En la acción de inconstitucionalidad presentada contra la Constitución local, la Procuraduría General de la República olvidó emplazar al Presidente de la República, Enrique Peña Nieto, y no sólo al jefe de gobierno como autoridad responsable de la publicación de la Carta Magna local, señaló Mauricio Tabe Echartea, presidente del Partido Acción Nacional en la Ciudad de México.

El líder albiazul y quien también fue diputado constituyente, señaló errores en el recurso presentado por la PGR ante la Corte. Aseguró que en la demanda de la Procuraduría federal, se cita al jefe de gobierno por haber promulgado la Constitución de la ciudad, acto que nunca ocurrió, pues lo que se hizo fue publicarla.

“A los abogados que hicieron la demanda en contra de la Constitución por parte de la PGR, se les olvidó revisar bien el proceso constitucional porque emplazan al jefe de gobierno como parte del proceso constituyente en el acto que suponen o que acusan de promulgación, siendo que no hubo promulgación de Constitución, fue una publicación”, explicó.

Tabé Echartea dijo que, en caso de que la PGR se refiera al acto de la publicación, también se debe citar al Presidente de México porque difundió la Carta Magna local en el Diario Oficial de la Federación.

“En todo caso, si están emplazando al jefe de gobierno por haber publicado la Constitución, tendrían que llamar también al Presidente de la República, porque él también publicó esta Constitución en el Diario Oficial de la Federación”, destacó.

la primavera y nuestros regalos PAG. 55



EL GRAFICO

Sólo \$4 Pesitos

EL PRIMER DIARIO DE LA MAÑANA



NOCHE ROJA EN ECATEPEC

VENGANZA

HOMBRE CUMPLE AMENAZA Y ASESINA A 3 DE SUS AGRESORES.

CAZAN A CUNADOS Y LES DAN PISO CUANDO REGRESABAN A SU CASA.

A OTRO LE DISPARAN 25 VECES, MIENTRAS IBA A BORDO DE SU NAVE. PÁGS. 14 Y 15

Erika la captan en un 'faje' PAG. 24

MATAN A REPORTERO EN VERACRUZ

PÁG. 16



ELGRAFI.CO

ESPECIAL

VIERNES 26 DE MARZO DEL 2010 CIUDAD DE MEXICO

metro

LECTURA DE LA GRAN CIUDAD

EN IZTAPALAPA

NI COCHE NI VIDA!

ASESINAN A TIROS A SEÑOR, HIEREN A SU HIJO
Y NO LOGRA FRUSTRAR EL ASALTO **SEGURIDAD 14**



LE DEJAN IR ¡30 DE PITÓN! CORNEAN A ANTONIO ROMERO
EN EL RECTO **DEPORTES 45**

ESPECTACULAZO
FILTRAN FOTOS SEXYS
DE KATIE CASSIDY 43



58
PÁG.

Especta

Angel Guera

OVACIONES

LUNES 20 DE MARZO DE 2017 | NUMERO 24426 AÑO LXX

Y fortaleza interior, dice

IP: dará estabilidad lucha a corrupción

Inversiones
locales y
externas, afirma
el CEESP

POR AIDA RAMÍREZ MARÍN

El combate a la corrupción favorecerá la estabilidad macroeconómica del país, aspecto esencial para hacer frente al ámbito externo, pues la vulnerabilidad ante el exterior depende del grado de fortaleza interna del país, afirmó el Centro de Estudios Económicos del Sector Privado (CEESP).

Recordó que en el Plan Nacional de Financiamiento del Desarrollo 2013-2018 (Pronafide) se mencionó que las reformas estructurales tendrán la "capacidad de incrementar el potencial de crecimiento de México".

De ahí que el combate a la corrupción sería una buena medida para propiciar el incremento de inversiones y reducir los costos por ese concepto.

En un entorno en el que preocupan los temas de corrupción, impunidad e inseguridad, es fundamental la participación de autoridades, hogares y empresas para eliminarlos, así como complementar estas acciones con las reformas estructurales, expuso.

El organismo de Investigación y Análisis del sector privado insistió que las reformas estructurales pueden generar crecimiento económico y beneficios en el mediano y largo plazo, pero es necesario complementarlas para combatir la corrupción.

"Las reformas deben complementarse con reglas que reflejen el deseo y el compromiso de cumplir con el Estado de derecho y la legalidad, para que el ambiente de negocios se consolide como un factor que estimule la inversión."

"Hay instituciones, reglas de juego, formales e informales, a veces las informales son más importantes. La corrupción no puede seguir siendo la institución o regla de juego más importante en el funcionamiento de nuestra sociedad",

VERACRUZ: 47 CRANEOS MAS



ALVARADO, Ver.- Una nueva fosa y más restos humanos. Son más de 300 las halladas en diversas excavaciones. Ver página 6

... y ejecutan a periodista

COATZACOALCOS, Ver.- El periodista Ricardo Montú Cobarrutia fue asesinado a balazos cuando salía este domingo acompañado de su esposa y su hijo de un restaurante de Veracruz, considerado el más peligroso por organismos internacionales para el ejercicio periodístico.

Ningún "miembro de la familia resultó herido", comentó a la AFP Jorge Morales, secretario ejecutivo de la Comisión Estatal de Atención y Protección de Periodistas de Veracruz.

Morales analizó las medidas cautelares que se le darán a la familia del periodista, autor de la columna Crisol que se ha publicado en varios medios regionales donde publica temas relacionados con asuntos de política regional y la industria de la caña de azúcar.

El periodista, director del diario Impreso local El Político, y su familia fueron invitados a desayunar a un restaurante popular del

municipio de Yanga, y al salir del restaurante fueron atacados. Ver página 6



Ricardo Montú.

Fiscal será fundamental

POR PATRICIA RAMÍREZ

La designación del nuevo Fiscal Anticorrupción ayudará al país a transitar hacia un escenario de legalidad y honestidad, pero la lucha contra este flagelo no puede ser enarbolada

advirtió el organismo en su análisis semanal.

Razonamos que la economía mexicana ha enfrentado momentos difíciles en los últimos años, como lo

por ningún partido político, sino por todos los mexicanos, aseguró la presidenta de la Cámara de Diputados, Guadalupe Marín Gutiérrez.

La penista exhortó a todos los sectores a unirse y emprender acciones inmediatas que terminen,

debilidad de la economía mundial, el desplome de la producción y de los precios del crudo, la debilidad del tipo de cambio, y ahora la incertidumbre del posible impacto de las

políticas fiscal y comercial propuestas por Estados Unidos, lo que ha llevado a bajar la expectativa de crecimiento. Ver página 3

ENTRO LA PRIMAVERA



ACAPULCO, Gro.- Las playas de este puerto lucen abarrotadas, con motivo del fin de semana largo. El Servicio Meteorológico Nacional indicó que la primavera entró esta madrugada a las 4:28. Ver página 6

Se ha impedido entrada a 9 mil

POR AIDA RAMÍREZ MARÍN

Del 15 de diciembre de 2015 al 13 de diciembre de 2016, el Instituto Nacional de Migración (INAMI) rechazó la entrada a nuestro país de ocho mil 991 extranjeros en el Aeropuerto Internacional de la Ciudad de México (AICM).

Lo anterior, siendo cuatro mil 839, en la Terminal 1, y cuatro mil 602, en la Terminal 2, del Aeropuerto Benito Juárez, según información que se proporcionó a un particular por parte del INAMI.

No obstante dicha información, el Instituto Nacional de Transparencia, Acceso a la Información y Protección de Datos Personales (INAI) ordenó al Instituto Nacional de Migración entregar los documentos en los que

se precise la nacionalidad de cada extranjero, el motivo de rechazo, la fecha de llegada y los números de los vuelos de entrada y salida.

A decir del comisionado del INAI, Joel Salas Suárez, si es necesario restringir o impedir el ingreso al país, tal decisión debe estar debidamente justificada y basada en todo momento en los derechos humanos de la o las personas involucradas.

Consideró que todas las personas que se encuentran en territorio mexicano gozan de los derechos humanos reconocidos por la Constitución y los tratados internacionales que ha suscrito el país, pero señaló que hay evidencia de que "la protección de sus garantías constitucionales no siempre está asegurada". Ver página 2

Asesoría financiera a paisanos, hoy

POR AIDA RAMÍREZ MARÍN

Este lunes inicia la Semana de Educación Financiera en Estados Unidos y Canadá, para dar a conocer a los connacionales sus derechos en la materia, de acuerdo con su condición migratoria, señaló la Comisión Nacional para la Protección y Defensa de los Usuarios de Servicios Financieros (Condusef).

Previamente en el encuentro se brindará esta semana información relacionada tras el cambio de

administración en la Unión Americana, así como sobre la situación migratoria de los connacionales y qué hacer con los ahorros, las propiedades o los negocios en dicho país.

La Comisión señaló que esta semana es promovida por la Secretaría de Relaciones Exteriores a través del Instituto de los Mexicanos en el Exterior (IME) y la red consular mexicana en aquellas dos naciones del norte del continente. Ver página 4

Que no se le olvide pagar su tarjeta...

POR AIDA RAMÍREZ MARÍN

Por cada pago tardío que hacen los tarjetahabientes, las instituciones bancarias pueden hacer hasta dos o tres cargos, pero regularmente hacen uno que puede ser de entre 250 a 495 pesos.

Lo anterior, es una multa en automático, al día siguiente de la fecha límite de pago que viene establecido en el estado de cuenta, por lo que es conveniente pagar dentro del periodo que se informa. La Comisión Nacional para la

Protección y Defensa de los Usuarios de Servicios Financieros (Condusef), observó que las instituciones que aplican el mayor cargo por gastos de cobranza en tarjetas de crédito clásicas, sin incluir IVA, son Banco Invea, con 495 pesos y BBVA Bancomer, con 377.

En su publicación Consejo para tu bolsillo, señaló que los bancos que cobran las menores comisiones son Banco Ahorro Fama, con 250 pesos y Consubanco y Banco del Bajío, con 300 pesos, en cada caso. Ver página 6

DRONES INTELIGENTES

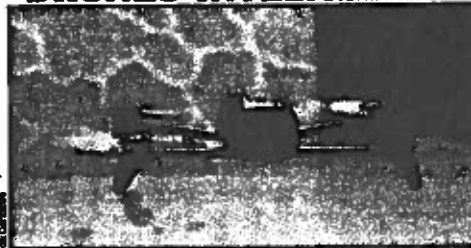

PUEBLA, Pue.- En el Instituto Nacional de Astrofísica, Óptica y Electrónica se desarrolló inteligencia artificial para que los drones sean autónomos. Es con apoyo del Fondo Newton, de Reino Unido. Ver página 4

VENTANA

Llegó la época en que todo reverdece.

PRIMAVERA EN EL

Habría lluvia para Senderos de Down, en la CDMX. Ver página 6

CONFERENCIA

Conferencia en Honduras. Ver página 2

DRAMA

Impedida eliminación del Obamacare. Ver página 7

OPINION

RADIOPASILLO. Ver página 2

POLITICA EN LAS... Ver página 6

SIN CAFETE. Ver página 6



PLATAFORMA BICENTENARIO:
Se ubica a 40 km de la costa de Veracruz; puede perforar hasta 11,430 m de profundidad.

258
Plataformas operando en México

Es una plataforma totalmente ecológica (ningún contaminante se descarga al mar).

Corona: Con compensador de movimiento vertical (DMC).

95% del personal que labora es mexicano.

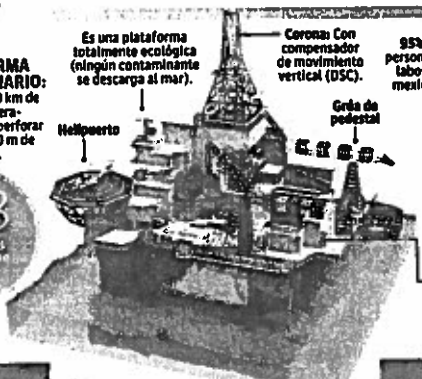

La tecnología, aliada de la industria petrolera que cumple 79 años

PARA APROVECHAR las oportunidades de la Reforma Energética, Pemex planea modernizar equipo y plataformas; busca utilizar campos petrolíferos eficientemente. págs. 5 a 7

TIPOS DE PLATAFORMAS



... Y VAN POR EXPLOTACIÓN ORDENADA

La empresa implementó un programa de ajuste y medidas para garantizar la austeridad, la disciplina fiscal y mayor productividad.

Año	Producción de crudo	Plan de negocios	Mejorado
2015	2.390	2.390	2.367
2016	2.068	2.068	2.072
2017	2.037	2.037	2.196
2018	2.072	2.072	2.196

Millones de barriles diarios

La Razón DE MÉXICO

HORMIGAS GIGANTES invaden Paseo de la Reforma

Capitalinos que aprovechan el fin de semana largo visitan un particular desfile de insectos intervenidos por artistas florales, frente a Chapultepec. **pág. 15**

LA EXHIBICIÓN denominada Desfile de hormigas gigantes, ayer.



LAXA SEGURIDAD EN CÁRCEL DE CULIACÁN

Sólo un agente estatal desarmado "cuidaba" puerta por la que huyó capo

Por Carlos Jiménez

"NO PUDE HACER NADA", declaró el guardia penitenciario sobre la evasión de Juan José Esparragoza y 4 hombres de *El Mayo Zambada*; el jefe de custodios no aparece **pág. 8**

Viene de EU 70% de armas que se confiscan al narco

En cinco años, fuerzas de seguridad incautan más de 74 mil; una labor de rastreo revela que la mayoría proviene de California, Texas y Arizona. **pág. 10**

Dominan el mercado ilegal

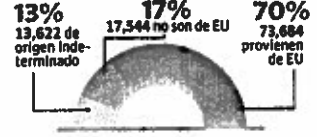

Recuperación El peso comenzó a fortalecerse desde febrero pasado.

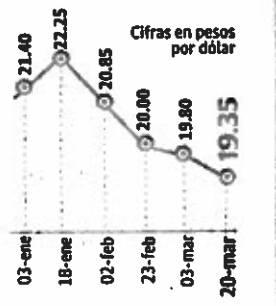

El dólar vuelve a cotización de días previos al triunfo de Trump

La divisa estadounidense abre este día de asueto en 19.35 pesos en ventanilla; la suavización de la retórica antimexicana del presidente de EU y el aumento de tasas de interés, las razones. **pág. 22**

