

PARLAMENTO  
ABIERTO

La voz de la ciudadanía

PRIMERAS PLANAS

Para su consulta vía Internet ingresa a la página

**[www.aldf.gob.mx](http://www.aldf.gob.mx)**



NATIONAL GEOGRAPHIC COMPARTIÓ EN EXCLUSIVA CON EL UNIVERSAL FOTOS DE LAS REVILLAGIGEDO. A24



### EL CAMPEÓN ESTÁ DE VUELTA

Almeyda asegura que Chivas ya salió del mal paso y afirma que van por el bicampeonato. D1



### CONCLUYE PAPA VISITA A COLOMBIA

Durante su última jornada, Francisco pidió por los migrantes y sufrió un pequeño incidente. A28

## Hay 20 mil 'tienditas' del narco en CDMX

En 2015 había 13 mil puntos de venta, según estudio de la SSP  
Que autoridades no lo acepten, el principal problema: experto

DAVID FUENTES  
—mfuentes@eluniversal.com.mx

El narcomenudeo en la Ciudad de México ha tenido un crecimiento exponencial preocupante. Según un estudio realizado por la Secretaría de Seguridad Pública, en 2015 se contabilizaron 13 mil puntos de venta y para enero de este año la cifra subió a 20 mil.

El reporte de las autoridades señala que el problema ya se presenta en delegaciones de la periferia que antes se mostraban ajenas a él, como Milpa Alta, Xochimilco, Magdalena Contreras, Tlalpan y Tláhuac, donde los grupos delictivos reclutan a jóvenes de secundaria para la distribución de drogas.

Además, la comercialización de las sustancias se ha diversificado, ya que las narcoemuldas no son los únicos puntos de venta, sino que ahora se consiguen con facilidad en ranchos deportivos, espacios recreativos y vecindades, así como por medio de WhatsApp.

El estudio revela que en cada una de las 16 delegaciones políticas existen alrededor de mil 600 puntos de venta en promedio.

El criminólogo Manolo Oropeza advierte sobre la forma en que enanchan a estudiantes de secundaria en actividades ilícitas y establece que el gobierno local debe reconocer el tema para resolverlo.

"El problema es la falta de acep-

### Delegaciones con más puntos de venta (Ejemplo de droga al menudeo)

- 1 GAMB 1,800
- 2 Cuauhtémoc 1,800
- 3 V. Carranza 1,600
- 4 Iztapalapa 1,600
- 5 B. Juárez 1,500

Fuente: Secretaría de Seguridad Pública



tación de las autoridades, el hecho de no admitir que se tiene un conflicto de drogas muy grande, y creen que deteniendo a 10, 20 o 100 narcomenudistas van a terminar con él", señaló Oropeza.

METROPOLI C6

## RESCATA A SU FAMILIA DE LOS ESCOMBROS



Al derrumbarse la casa de sus suegros, Josué Gallegos, de oficio albañil, logró poner a salvo a sus cuatro hijos y esposa, luego de quedar atrapado y de que al más pequeño le cayó una trabe por la cual presentó un paro respiratorio del que fue resucitado. A20

## Suman 91 muertos por sismo; piden no lucrar con tragedia

Entregan Fuerzas Armadas productos de primera necesidad en Chiapas y Oaxaca

DENNIS A. GARCÍA, ÓSCAR GUTIÉRREZ Y FREDY MARTÍN  
Reportero y corresponsales  
—justiciaysoledad@eluniversal.com.mx

A tres días del sismo de 8.2 grados que tuvo su epicentro en la costa de Pijilapan, Chiapas, la cifra de personas fallecidas ascendió a 91, luego de que el día de ayer las autoridades de

esa entidad reportaran una víctima mortal más.

En los dos entidades más afectadas, las Fuerzas Armadas se encargaron de entregar productos de primera necesidad.

En el caso de Oaxaca y ante el gobernador Alejandro Murat y la titular de Sedatu Rosario Robles, se entregaron, además de víveres, casas de

campaña y colchonetas para las familias que temen regresar a sus hogares por las réplicas del sismo en Juchitán e Istépec.

Ambos reportaron 800 mil damnificados en esa zona e hicieron un llamado a no lucrar ni política ni económicamente con la tragedia.

En Chiapas, los damnificados ascienden a un millón 479 mil 575 (unas 350 mil familias) y hay 70 mil personas en refugios. Las viviendas dañadas llegaron a 40 mil 633. NACIÓN A20

### DOSSIER SEGURIDAD

## La fiscalía es lo importante, no el fiscal

Ex procuradores afirman que el marco institucional debe garantizar su autonomía

MANUEL ESPINO  
—justiciaysoledad@eluniversal.com.mx

Ante la inminente puesta en marcha de la Fiscalía General, en sustitución de la Procuraduría General de la República (PRG), la prioridad en este momento no es quién deba estar al frente de la fiscalía, sino la creación de un marco institucional sólido que garantice su autonomía política, para que de esa manera entregue resultados en el combate al delito y contra la impunidad, y que también se le obligue a rendir cuentas.

Así lo afirman los ex titulares de la PRG Sergio García Ramírez y Diego Valadés Ríos, y el ex procurador capitalino Rodolfo Félix Cárdenas, quienes delinearon que el perfil del próximo fiscal, que entrará en funciones en 2018, debe ser el de un abogado con experiencia y reconocimiento, pero, sobre todo, con autonomía política.

NACIÓN A26 y A27

Jorge Carlos Ramírez Marín  
Presidente de la Mesa Directiva de la Cámara de Diputados

## "No me vengaré de oposición"

### ENTREVISTA

SUZETTE ALCÁNTARA  
—politico@eluniversal.com.mx

Tras la inédita crisis propiciada por el bloque PAN-PRD-MC y Morena, la cual no le permitió tomar protesta hasta siete días después, el presidente de la Cámara de Diputados, Jorge Carlos Ramírez Marín (PRI), adelanta que no habrá venganzas ni cobro de facturas a opositores.

NACIÓN A6



"Yo creo que el que piensa en venganzas pierde el tiempo, y no tenemos ni un minuto que perder, ni la Cámara de Diputados ni yo, no es tiempo para eso"

## QUIEREN CAMBIAR LA HISTORIA

Candidatos independientes irán por la presidencia. A10



Pedro Ferrás de Cos



Armando Nicos Piter



Emilio Álvarez Icaza

## Juan Ramón de la Fuente

"Será imposible alcanzar las metas contra el cambio climático sin la participación de Estados Unidos". NACIÓN A8

## DIVISAS

	VENTA
DÓLAR	\$18.00
EURO	\$21.60

## AZOTA IRMA A FLORIDA



Miami.— El huracán Irma tocó tierra ayer en territorio de Florida y se degradó a categoría 2, lo cual no disminuyó su peligrosidad. A su paso por Estados Unidos ha dejado tres muertos, pero autoridades temen una "emergencia humanitaria" en los cayos. MUNDO A36

El Universal  
Año 100.  
Número 36,464  
CDMX 96 páginas

36464  
771870 158029

### OPINIÓN

NACIÓN		
Carlos Lorea de Melo	A12	Mauricio Marín
Ricardo Rojas	A13	Rafael Naeff
Salvador García Roto	A14	José Antonio Crespo
Alejandra Horta	A15	METROPOLI
Héctor de la Hoz	A16	José Luis Luque
Paola Rojas	A19	CULTURA
		Guillermo Fadelman

**PROLIFERAN NARCOTIENAS EN LA CDMX**



**"HAY REZAGO EN VIVIENDA PARA TRABAJADORES"**



**PLEITO POR LA VENTA DE ARTE EN JARDIN ALLENDE**

# METROPOLI

## Mancera lanza spots de su Quinto Informe de Gobierno

Destaca la creación de la Constitución de la Ciudad, el Médico en Tu Casa y la ampliación del Metrobús

**PHÉNÉLOPE ALDAZ**  
phenelope.aldaz@eluniversal.com.mx

Bajo el lema "Cinco años de hechos no de política", el jefe de Gobierno, Miguel Ángel Mancera, inició la promoción de su Quinto Informe de Gobierno.

El mandatario grabó seis videos, de 31 segundos cada uno, en los cuales reconoce que ha sido blanco de críticas, pero también destaca temas como la Constitución de la Ciudad de México, el Médico en Tu Casa y la ampliación de Metrobús.

"Cuando pienso en estos cinco años siento que aun ante las dificultades nunca abandonamos el camino. Hoy la CDMX ya es una marca global. La Ciudad tiene su primera Constitución, una que nos defiende, nos deja elegir, amar, sus libros. Nuestra Ciudad gestiona su basura y la convierte en energía. Médico en Tu Casa se expande por el país y funciona en muchas naciones más. En fin, es mucho lo hecho. Porque de eso se trata, de hacer, y nosotros hacemos", relata mientras a bordo de un automóvil recorre las calles de la Ciudad y en los señalamientos viales se pueden leer nombres de programas y políticas públicas.

Para su Quinto Informe, Miguel Ángel Mancera se deja ver con una imagen más relajada. En cuatro de los spots viste una playera gris oscura, una cadena en el cuello y reloj negro en su muñeca derecha; en uno más luce también una playera gris, pero esta vez bajo un atuendo deportivo y sólo en uno de ellos se le ve con camisa blanca, desabotonada al cuello y corbata gris con tonos azules.

"Lista, perdón por la espera", expresa Mancera mientras coloca una ensalada sobre la mesa. "hace un año que te tocaba cocinar", responde uno de sus acompañantes mientras de fondo se escuchan música instrumental. "Ja se, perdón, pero... hace cinco que no paro de trabajar", continúa.

"Igual te critican por todo, ¿no?", interviene una de las acompañantes, a lo que el jefe de Gobierno replica: "Sí, pero mira me tocó gobernar el Distrito Federal y ahora tenemos a la Ciudad de México, darle una nueva Constitución, el Médico en Tu Casa, cobol el eléctrico, 70 kilómetros más de Metrobús, WIFI", "¡Basta!, parece Informe de gobierno", lo interrumpe un hombre, para concluir con el video en medio de risas.

De acuerdo con la legislación de la Ciudad de México, el jefe de Gobierno debe rendir su Informe de actividades ante la Asamblea Legislativa el 17 de septiembre. ■

**EL DATO**



**Rendición de cuentas.**  
El mandatario grabó seis videos, de 31 segundos cada uno, en los cuales reconoce que ha sido blanco de críticas pero también destaca sus logros.



Reunidos en el Foro Lindbergh del Parque México, líderes vecinales denunciaron los hechos de inseguridad de los que han sido víctimas.

# Exigen plan anticrimen para la Roma-Condessa

- Vecinos dan plazo de un mes a gobiernos capitalino y delegacional
- Aseguran estar hartos de vivir con miedo por la inseguridad

**PHÉNÉLOPE ALDAZ**  
phenelope.aldaz@eluniversal.com.mx

Habitantes del corredor Roma-Condessa demandaron a la administración del Gobierno de la Ciudad de México y a la delegación Cuauhtémoc presentar, en el plazo de un mes, un plan integral de seguridad.

Reunidos en el Foro Lindbergh del Parque México, líderes vecinales denunciaron los hechos de inseguridad de los cuales han sido víctimas: robo de autos, hurto a casa-habitación y asaltos en establecimientos mercantiles, principalmente.

"Todos los días y a toda hora convivimos con el miedo, miedo a levantarnos, salir a la calle y darnos cuenta que nuestro coche ha sido desvalijado o incluso robado en su totalidad (...) miedo a ir a comer o divertirnos en un establecimiento y ser amenazados en plena convivencia o a media comida por un grupo de maleantes que a punta de pistola te despojan de tus pertenencias", afirmó Ana Luz Trejo, del Comité Ciudadano Hipódromo I.

Dijo que si bien el nuevo Sistema Penal Acusatorio ha permitido la salida de miles de delinquentes, las autoridades se han justificado en ello para no garantizar la seguridad en la Ciudad de México.

"Las reformas a las leyes vinculadas al Sistema Penal Acusatorio lejos de afianzar el derecho humano al acceso a la justicia pronta y expedita han contribuido a darle el andamiaje jurídico necesario a los malos servidores públicos de las instituciones de procuración de justicia para justificar sus innobres actos, mediante los que han venido favoreciendo más a los delinquentes en detrimento de las víctimas", enfatizó.

Con pancartas en las que se leía la frase "Seguridad+Estrategia", en distintos idiomas, y acompañadas por el símbolo de amor y paz, los colonos exigieron se presente un plan integral de seguridad y procuración de justicia que incluya reformas a las leyes vinculadas al Sistema Penal Acusatorio; simplificación en el proceso de denuncia, a favor de las víctimas, así como capacitación y equipamiento para policías.

"Cuestionamos el hecho de que con fines mediáticos se resalten patrimonios a otras entidades federales, cuando en una agencia del Ministerio Público se impide al ciudadano levantar denuncia con el pretexto de que la impresora no sirve o que cuando corre la cámara del CS, para activar el botón de emergencia, te encienden con que éste no sirve", señalaron los manifestantes.

Procunduría General de Justicia (PGJ) de la Ciudad de México, en lo que va de este año 17 negocios ubicados en dicho corredor han registrado algún tipo de robo.

La procuraduría capitalina ha logrado detectar a tres bandas criminales responsables de estos hechos, mismas que de acuerdo con sus investigaciones han logrado extenderse a otras colonias como la Nápoles, Anáhuac, Narvarte, Noche Buena y Del Valle. ■



Denuncian que los delitos más cometidos son robo de autopartes, hurto a casa habitación y asaltos en establecimientos mercantiles.

## Caen 5 en asalto a taquería

**DAVID FUENTES**  
david.fuentes@eluniversal.com.mx

●●● Minutos después de que robaran a comensales de una taquería en la colonia Narvarte, en la delegación Benito Juárez, elementos de la Secretaría de Seguridad Pública de la Ciudad de México (SSP-CDMX) detuvieron a los presuntos responsables, quienes de acuerdo con los primeros avances en la investigación son los responsables de por lo menos cuatro atracos similares en todo el corredor Roma-Condessa.

Según el informe de la policía, monitores del Centro de Control y Comando (C3) Sur tomaron conocimiento de lo ocurrido por medio de la línea de emergencias 911 del robo a un establecimiento con razón social Taquería La Frontera Grill, ubicada en Cumbres de Miltrata y Nigrahama.

De inmediato policías sectoriales acudieron al sitio y detuvieron a los cinco presuntos responsables del atraco, de 19, 20, 22, 16 y 24 años

de edad. Al realizarles una revisión preventiva se encontró entre sus cosas la réplica de un arma de fuego tipo escudm, color negra, 9 mm y un teléfono celular marca Samsung Alpha color negro, con valor de 3 mil pesos.

En el lugar las víctimas reconocieron a dos sujetos como los que momentos antes los habían despojado de sus pertenencias, por lo que los cinco hombres fueron detenidos y remitidos ante el Ministerio Público, donde se inició una carpeta de investigación por el delito de robo y resistencia de particulares.

"Todos los días y a toda hora convivimos con el miedo, miedo a levantarnos, salir a la calle y darnos cuenta que nuestro coche ha sido desvalijado o incluso robado (...) miedo a ir a comer y ser amenazados en plena convivencia o a media comida por un grupo de maleantes que a punta de pistola te despojan de tus pertenencias"

"Las reformas a las leyes vinculadas al Sistema Penal Acusatorio (...) han contribuido a (...) favorecer) más a los delinquentes en detrimento de las víctimas"

**ANA LUZ TREJO**  
Integrante del Comité Ciudadano Hipódromo I.

# 16

AÑOS tiene uno de los asaltantes, por lo que fue llevado a la Fiscalía Central de Investigación para la atención de Niños, Niñas y Adolescentes, por tratarse de un tema de su competencia. ■

# La Jornada

DIRECTORA GENERAL: CARMEN LIRA SAADE  
DIRECTOR FUNDADOR: CARLOS PAYAN VELVER

LUNES 11 DE SEPTIEMBRE DE 2017  
CIUDAD DE MÉXICO • AÑO 33 • NÚMERO 11898 • www.jornada.unam.mx

10 PESOS

■ Considera que todavía hay mucho que hacer con el PRD

## En política no tengo ataduras: Mancera

■ "Evitar la represión a maestros y el *Hoy no Circula*, con alto costo para mí"

MICHA ÁNGELA VELÁZQUEZ ■ 36

## Déficit de \$2 billones para agua potable y saneamiento

■ Falta un mantenimiento mayor y sustitución de infraestructura: Aneas

■ La creciente urbanización del valle de México impide recarga de acuíferos: expertos

ANGÉLICA ENCISO Y JOSÉ A. ROMÁN ■ 39

## Censura a Yunes por dar despensas con su logotipo a damnificados

■ Fueron entregadas en Coahuila a afectados por el sismo de 8.2 grados

■ El gobernador se deslinda y pide a allegado disculparse por esa acción

ERNEST GÓNEZ; CORRESPONSAL ■ 8

## Golpea Irma a Florida y reduce su fuerza a categoría 2

■ Reportan tres muertos; más de 3.3 millones de hogares sin electricidad

■ 30

## Evalúa Peña avances de la ayuda a estados afectados por el sismo

■ 8

columnas

NOSOTROS YA NO SOMOS LOS MISMOS

• CRUZ TEBEA

14

### ASPECTOS DE LA TRAGEDIA EN OAXACA Y CUBA



En Unión Hidalgo, Oaxaca (imagen superior), más de 890 viviendas quedaron reducidas a escombros por el terremoto de 8.2 grados Richter, el pasado jueves. Los afectados señalaron que la ayuda llega a cuentagotas. En Cuba comenzaron los trabajos de evaluación de los daños causados por el huracán Irma, que tocó tierra el pasado viernes. El presidente Raúl Castro ordenó priorizar el restablecimiento de la energía eléctrica. Gran parte de La Habana (abajo) se mantiene inundada ■ Fotos Ap

DIANA MANZO Y AGENCIAS ■ 5, 6 y 30

Todos los vehículos con holograma 1 y 2, cuya terminación de placas sea 5 y 6.



ÍNDICES MÁXIMOS DE CANTIDAD DEL AIRE HASTA LAS 14 HORAS DE AYER					
OZONO	México	Monr	PM-10		
Noroeste	31	16	Noroeste	33	10
Noreste	29	16	Noreste	18	19
Centro	27	18	Centro	25	12
Suroeste	24	14	Suroeste	16	11
Sureste	28	17	Sureste	21	13

CONTINGENCIA F-1: 150 PUNTOS • CONTINGENCIA F-2: 200 PUNTOS

■ Soy un ciudadano que va a los hechos, no a la política; ésta, no se me da, asegura

## Mancera: habrá consecuencias si hay de nuevo una elección dividida

■ El plantón de maestros y el *No circula*, pasajes más difíciles ■ Hubo gran presión social, afirma

■ MIGUEL ÁNGEL VELÁZQUEZ

La Ciudad de México ni se quiebra ni se ahoga. Miguel Ángel Mancera frunce el ceño y advierte que va a entregar una metrópoli "que no se manchó de sangre frente a uno de los conflictos sociales más fuertes de la vida moderna de la capital del país": el plantón magisterial en el Zócalo hace cuatro años. Decisión cuyo costo pagó —asegura— con un muy alto porcentaje de rechazo de quienes lo habían elegido, pero de la que no se arrepiente, y con el tono del retintín de la propaganda electoral explica: "Esto de la política, no se me da".

El jefe de Gobierno de la Ciudad de México, que en breve iniciará una serie de trabajos orientados a ganarse un lugar en la carrera por la Presidencia de la República, hace un diagnóstico sobre el país: "En este momento se necesita reforzar la conducción económica; necesitamos incentivar más la inversión, la economía interna, ese es el motor, y eso para que no perdamos capitales, para que se invierta mucho más en México."

"En seguridad necesitamos construir policía. No tenemos policía construida en el país. Tener un programa para ese efecto, bien específico, bien detallado, presupuestado, porque si no le pones el dinero que requiere, por más que quieras hacer policía no la vas a hacer", y pone de ejemplo la reforma laboral, que no es económicamente sustentable. "Ya verás lo que va a pasar con ella".

Le preocupa el campo. Dice que hoy hay una buena oportunidad de voltear hacia él. Explica que en la Ciudad de México se han realizado muchos esfuerzos en ese renglón, pero mira pocos logros, debido al terrible atraso. "En algunos lugares de las áreas rurales de la ciudad se siembra y se cosecha igual que hace mucho tiempo, se siembra con la mano; a estas fechas se usa el azadón, se cosecha en costal y se vende a precios de cuando sus papás, sólo con el ánimo de tener para comer". Y habla de la necesidad de poner al campo en sintonía con los tiempos que se viven y proporciona el remedio: "valor agregado, la industria de la transformación dentro del campo, eso es lo que necesita México".



El jefe de Gobierno, Miguel Ángel Mancera, planteó una serie de cambios para el país, pero advierte que si no se realizan, México no va a despegar como debería. Foto Jesús Villaseca

No para en las ideas de cambio. "Y en lo que respecta al sector petrolero del país, no tengo dudas, se requiere; vendría bien una reingeniería en el ámbito petrolero, hay que hacer adecuaciones".

### Hartzago, si México no cambia

Miguel Ángel Mancera desvía la mirada cuando la pregunta habla del pasado electoral y punza el futuro sin los cambios que él menciona. "México puede llegar a un punto de hartazgo. Si volvemos a tener una elección tan dividida, si volvemos a tener resultados tan cercanos los unos a los otros, puede haber consecuencias, puede no ser algo tranquilo como debería ser: transitable. Yo creo que si no se recompone esto, México no va a despegar como debería y habrá corrupción, violencia y desigualdad".

Antes de iniciar la próxima etapa marcada en su agenda,

de los pasajes más difíciles en la gobernabilidad de la Ciudad de México. La reforma estructural educativa trajo como consecuencia un malestar social de muy alto nivel en el gremio de los profesores, y afortunadamente no hay nadie que después de un conflicto en el que había más de 30 mil maestros de manera permanente, beligerante, molestos, enojados, armados en algunas ocasiones con palos, piedras y hasta un arma de fuego, que salió a relucir alguna vez, no hay nadie que me pueda decir que herimos, que ensangrentamos y mucho menos que privamos de la vida a alguno de ellos.

"Yo no sé de la historia antigua de la Ciudad de México, pero de la historia moderna me parece que ha sido el conflicto social más fuerte que ha vivido esta ciudad, descontando eventos trágicos, como el del 68 o el del 70, pero esto de los maestros fue una presión muy fuerte y no terminó como aquellos, con sangre. Hubo que aguantar una gran presión social. Había una sociedad dividida. Una mitad que nos exigía actuar con mano muy dura, hacer uso de la fuerza pública, y otra mitad que nos exigía el diálogo, mesura. Al final este es el balance, y es un balance que no mancha de sangre a la Ciudad de México en mi gobierno. Eso me parece importante."

Y sigue en la reflexión. El *Hoy no circula*, otro dardo contra la popularidad. "Yo no creo que hubiera un solo conductor que se sintiera halagado porque no lo dejé circular. Generé una masa de opinión donde las mujeres tienen muchísimo peso. Eran mujeres a las que no se les dejaba circular para llevar a sus hijos a la escuela. Una sola de esas mujeres te genera opinión en todo el entorno de la familia. Eso fue muy fuerte, pero lo que yo explicaba era un tema de salud. Lo tenía que hacer, no había opción."

"Lo otro hubiera sido salir de manera política y haber negado la realidad, decir que el problema no era cierto, que yo no lo implementaría, que yo no lo haría, y quizá la gente me lo hubiera aplaudido, pero no sé como estaríamos hoy. No sé si hubiéramos podido con las medidas internacionales, no sé qué estarían diciendo los científicos de mi actuación, no sé si ten-

dríamos a alguien enfermo, y con uno solo bastaría para que se me calificara de un jefe de Gobierno que no tomó las medidas que debería. El gobierno federal, sin duda, nos hubiera señalado como irresponsables.

"Así, volver a implementar el *Hoy no circula* fue una de las cosas que más daño me hizo. Creo que fue cuando mi mamá alcanzó los niveles de popularidad más altos de su historia. Se acordaron de ella un día sí y otro también. Yo bajé en las encuestas, pero se tenía que hacer. Recibí una ciudad con arriba de 180 puntos de contaminación y hoy no pasa de 150."

### No voy a dejar de apoyar al PRD

Y en eso de estar pagando facturas, la pregunta va por el lado del partido que lo lanzó como candidato a la jefatura de Gobierno. "¿No está pagando un precio muy alto por lo que sucede en el PRD?"

"Nunca voy a hablar mal del PRD en ningún contexto, bajo ninguna circunstancia, porque fue el que me apoyó junto con el PT y Movimiento Ciudadano. Yo creo que hay mucho que hacer todavía con el PRD. Yo creo que el PRD puede depurarse, puede hacer un planteamiento político inteligente que la gente aplauda, hacer un planteamiento de cambio de fondo, y puede ser esa fuerza política que la gente siga. No voy a dejar de apoyarlo. Soy un ciudadano, no soy político, porque voy a los hechos no a la política."

"No soy político, soy ciudadano, nunca me he afiliado al PRD. El otro día me gritaron algunos perredistas, no querían que hablara, empezaron a pegar de gritos porque no soy militante. No soy militante, pero he defendido más al PRD que muchos que sí militan y que le han dado la espalda y lo traicionan. Entonces, nunca me van a callar con esas manifestaciones o esos chantajes."

"Yo tengo una convicción y claro que puedo ser candidato independiente en una visión de futuro. Claro que la gente me puede identificar y puede estar segura que tengo independencia, y así me he conducido, pero no niego las lealtades políticas a quien fue generoso, es un principio básico."

Ya es tarde, la noche empieza en el Centro Histórico de la Ciudad de México, Miguel Ángel Mancera se ve relajado, en mangas de camisa. Nos invita a la azotea de edificio de gobierno para mirar la iluminación del Zócalo, toma su saco, emprende el camino y pone límites, "no veo que podamos trabajar con el PRI" y lanza una mirada hacia Palacio Nacional, para luego reconfirmar: "Eso de la política, no se me da".

# MILENIO

**NACIONAL**

**LUNES**

11 de septiembre de 2017

www.milenio.com

DIARIO <sup>(9)</sup> PERIODISMO CON CARÁCTER

AÑO 18 ▶ NUM. 6464



**Fundación MILENIO**  
**APOYO A DAMNIFICADOS**  
También en todas nuestras plazas entrega tus donaciones **P. 9**



**EL GRAN MITO DEL ESCUDO NACIONAL**  
**P. 39**



En tres días, mil 18 réplicas; desplegados en tres entidades, más de 4 mil efectivos

# Oaxaca, sin clases y con 9 fallecidos más por las lluvias

Interés en el país Armadoras chinas se preparan a invertir

El Comce espera un primer proyecto por 200 mdd en 2018 **P. 28**

**EL ASALTO A LA RAZÓN**

Carlos Marín



cmarin@milenio.com

UNICEF DA AULAS MÓVILES  
Niño: 2 mil 460 escuelas afectadas en 12 estados; 89, con daños severos

HISTORIAS TRAS EL SISMO  
Estampas solidarias en Ixtotec e Ixtaltepec; San Mateo del Mar, olvidado

FALLA EN SUBESTACIÓN: CFE  
Apagón generalizado en Chihuahua, Coahuila, Tamaulipas y Nuevo León

JOSÉ SE DEBILITA Y VIRA  
Trump declara desastre en Florida; tres muertos  
**P. 6 A 10, 18 A 21, 37 Y 38**



RAMON ESPINOSA/AP

Irma golpeó como categoría 5 el norte de Cuba, dejando severas inundaciones de Varadero a La Habana.

**PERO SI SOLO SERÍA UNA GUERRA NUCLEAR**

Una de las más luminosas pendejadas en torno de la expulsión del embajador de Corea del Norte, Kim Hyong Gil, fue proferida por el propio diplomático en su mensaje a los medios, al decir que el programa nuclear de su siniestro dictador "no tiene nada que ver con México..."

Ni aun se tomara como referencia la baja potencia de sus misiles (unos cuantos kilotonnes) y el corto alcance de los experimentados entre 2006 y 2016 tendría razón ese cuate, y mucho menos después de que, la semana pasada, el bravucón Kim Jong-un firmara la orden de lanzar un proyectil de alcance considerado intercontinental que sobrevoló espacio aéreo de Japón y recorrió dos mil 700 kilómetros antes de caer en el océano Pacífico.

Pese a los reproches y sanciones internacionales (incluida China continental), el otro yo de Donald Trump amenaza con atacar territorio estadounidense (Guam para empezar), lo que significa que México no podría sustraerse de la guerra del fin del mundo.

Por eso fue expulsado el estulto Hyong Gil, por quien sus inexplicables camaradas mexicanos no dejan de llorar.

## Más recursos a mantenimiento y nuevas carreteras

Hacienda propone aumentar 8.1% el gasto en seguridad y quitar cerca de 6 mil mdp a Salud **P. 12, 13 Y 29**

**HOY ESCRIBEN**

Carlos Puig, Bárbara Anderson, Héctor Aguilar Camín, Rosario Marín, Diego Fernández de Cevallos **p. 2/3** • Juan Pablo Becerra-Acosta, José Luis Reyna, Bráulio Peralta **p. 4** • Ricardo Alendón **p. 16** • Gil Gamés **p. 17** • Jesús Rangel, Hugo González **p. 30** • Javier Orozco **p. 32** • Jordi Soler **p. 40** • Paulina Rivero Weber **p. 45** • Susana Moscatel, Álvaro Cueva **p. 52/53**

**enmilenio.com**

LEE TRASTORNO BIPOLAR REDUCE VIDA PRODUCTIVA EN 14.3 AÑOS, EN: [milenio.com/tendencias](http://milenio.com/tendencias)



## TOMENOTA:

### No circule por...

Loreto Fabela y Emiliano Zapata, entre las avenidas 508 y 510, debido a que están llenas de baches y vados, lo cual se complica porque la zona tiene poca iluminación por la noche. El estacionamiento del zoológico de Aragón no opera y los autos se estacionan en la calle.



## DELITOS MAYORES:

**LA MADRUGADA DEL** viernes desapareció la estudiante Mara Castilla tras abordar un taxi Cabify al salir de un bar en Cholula, Puebla. La empresa asegura que el conductor del vehículo ya rindió su declaración ante las autoridades. Otro hecho oscuro detrás de estas unidades...



Productora muestra el daño a su cultivo de cempasúchil.

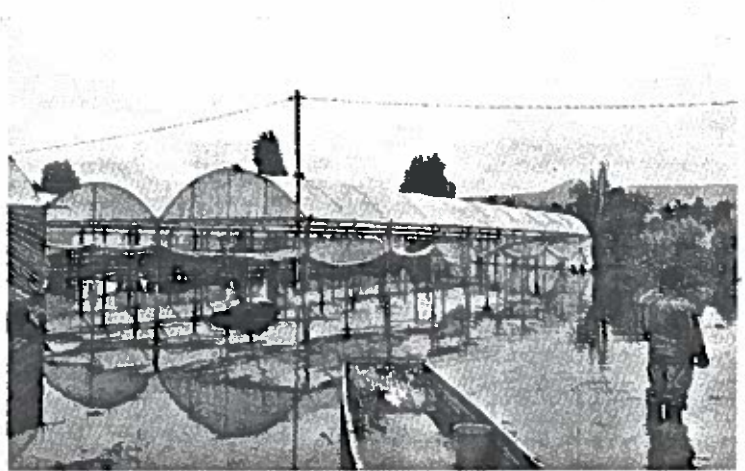

Limpiar y desinfectar la zona tardará cuatro meses, calculan afectados.

## ALISTABAN VENTA PARA DÍA DE MUERTOS Y FIN DE AÑO

# Anegaciones dejan pérdidas a floricultores de Xochimilco

Cientos de viveros quedaron bajo aguas negras debido a la saturación del Canal de Chalco

Karina Palacios/México

**D**esde hace siete meses, los floricultores de San Luis Tlaxiálmico, comunidad de la delegación Xochimilco, comenzaron a cultivar las plantas para comercializar durante el Día de Muertos y la época decembrina. Sin embargo, la saturación del colector de aguas pluviales del Canal de Chalco inundó sus viveros y perdieron sus plantíos.

Tras las fuertes lluvias que han azotado a Ciudad de México durante las últimas semanas, más de 200 productores acudieron a supervisar sus hortalizas y hallaron caminos y puentes inundados, además de cientos de macetas flotando entre aguas negras.

Dora Cruz fue una de las 60 productoras afectadas, pues tan solo en su vivero se perdie-

ron más de 17 mil flores, entre cempasúchil y Nochebuenas, lo que representaban ganancias económicas de aproximadamente 593 mil pesos.

En entrevista para MILENIO indicó que anualmente se producen alrededor de 2 millones y medio de plantas en las 120 hectáreas dañadas, las cuales comercializan a escala nacional y en Ciudad de México, donde sus principales compradores son el mercado de Xochimilco, Nativitas y Cuernavaca. Además, adelantó que el precio de estas flores probablemente aumente ante la escasez.

"Además de esos mercados, nosotros vendíamos nuestras flores en otros estados, pero ya no sabemos qué va a ocurrir; lo más seguro es que la demás gente se aproveche de nuestra desgracia y venda más caras las producciones", aseveró.

Aseguró que otro de los temas

preocupantes es la contaminación en los terrenos, pues tardarían mínimo cuatro meses para que las tierras se alcancen a desinfectar y puedan cultivar para 2018.

Otro de los afectados fue Mauricio Cruz, productor de plantas de ornato desde hace 26 años señaló que es una desgracia ver cómo sus macetas y flores flotaban entre el fango y heces fecales.

"Llegamos y estaban tres fuentes sacando agua con basura y animales muertos. En ese momento nos dimos cuenta de que todo estaba perdido, pues a un kilómetro de aquí hay un vaso regulador en el que convergen las descargas de Xochimilco, Milpa Alta y Tláhuac, las cuales vierten un promedio de 200 litros por segundo al día", señaló.

Detalló que la mayoría de los floricultores hacen sus pedidos

## CLAVES

### Refuerzan dique

Para evitar el desbordamiento del río San Buenaventura, la Secretaría de Obras y Servicios y el Sistema de Aguas concluyeron la conformación del dique izquierdo en el caudal.

Habilitaron un talud de cuatro metros de alto y 40 de largo y los reforzaron con vigas.

de Nochebuenas desde el 20 de diciembre de un año anterior y en los primeros días de abril la siembra para que esté terminada después del 10 de octubre, cuando comienza la venta de esta planta.

En el caso de la flor de cempasúchil, se comienza a germinar a

mediados de julio para ofertarla en los últimos días de octubre.

Aseguró que el dinero que genera con la venta de sus plantas le ayuda a sustentar la alimentación de su familia y la educación de uno de sus hijos, quien se verá en la necesidad de abandonar la escuela temporalmente.

Además, temen que se generen focos de infección, porque la zona afectada hiede por las mañanas o cuando hace calor.

El martes pasado el Gobierno de Ciudad de México anunció que destinará 14 millones de pesos para reparar los daños de la zona chinampera de Xochimilco.

El jueves pasado, el jefe de Gobierno, Miguel Ángel Mancera, visitó la zona afectada y firmó un convenio con la Secretaría de Desarrollo Rural y Equidad para las Comunidades (Sederec) para cuantificar los daños y hacer el pago a los productores. M

**ATONAL**  
Este espacio en San Pedro de los Pinos cuenta con salas de ensayo y clínicas para guitarristas con expositores nacionales e internacionales.

**ARTERNAATIVO**

**Campeón solidario**  
Tras coronarse en el US Open, Nadal mandó condolencias a las víctimas del sismo de México y de los huracanes en EU. **CANCHA**

**Caen Pumas al sótano**  
Los universitarios se siguen hundiendo: perdieron 2-0 con Xolos en CU y ligan 4 derrotas. Son colores junto a Puebla. **CANCHA**



**A TODO GALOPE**  
La NFL postergó el castigo para Ezekiel Elliot, y este corrió anoche para 104 yardas en la victoria contundente de los Vaqueros sobre Gigantes. **CANCHA**

LUNES 11 / SEP. / 2017 CIUDAD DE MÉXICO

78 PÁGINAS, AÑO XXIV NÚMERO 8,687 \$ 20.00

# REFORMA

C O R A Z Ó N D E M É X I C O

Hallan combustible ordeñado en gasolinera de hermana y cuñado de Luis Miranda

# Lucra con huachicol familia de Secretario

**Detienen a siete y clausuran estación de los parientes de titular de Sedesol**

MONTSERRAT PEÑALOZA Y DEDHARA LIMÓN

La hermana y el cuñado de Luis Miranda Nava, Secretario de Desarrollo Social y uno de los políticos más cercanos al Presidente Enrique Peña, son dueños de una gasolinera en el Estado de México que vendía combustible ordeñado.

Un reporte de la Comisión Estatal de Seguridad Ciudadana (CES) indica que, el 25 de agosto, elementos de la Gendarmería de la PF y de la Policía Estatal detuvieron a siete personas cuando descargaban combustible ilegal en la estación E 07181, en el kilómetro 2.4 de la carretera Mexicaltzingo-Santiago Tlanquistencia.

Dicha gasolinera es propiedad de Ricardo Víctor Mercado Galán y María del Carmen Miranda Nava.

Durante el operativo realizado en el Municipio de Chapultepec, Estado de México, los detenidos mostraron una factura apócrifa de la compra a Pemex de 60 mil litros de combustible que eran transportados en un tractocamión y dos pipas.

Según la declaración de los aprehendidos, la gasolinera fue ordeñada de ductos en San Juan del Itío, Querétaro. Los agentes corroboraron a través del Centro de Control Comando Computo y Monitoreo (CC3) con personal de Pemex que la factura de la compra del combustible era falsa.

José N. Rigoberto N., Leopoldo N., Luis N., Cirilo N., Adolfo N. y María N. fueron puestos a disposición de la PGR por posesión ilícita de hidrocarburos, delito federal asentado en el expediente FED/MEX/TOL/0003553/2017.

Actualmente, la gasolinera tiene sellos de suspensión y es vigilada por policías.

Una investigación de REFORMA revela que la estación con razón social Super Servicio M y M, S.A. de CV, opera bajo el nombre comercial del franquiciatario Easy Gas, igual que las gasolineras Servicio Megal, S.A. de CV, en Metepec, y Servicio Rímer, S.A. de CV, en Santiago Tlanquistencia.

En el Registro Público de la Propiedad de Tenango del Valle, REFORMA encontró el acta constitutivo de Servicio M y M, cuyos dueños son Mercado Galán, Miranda Nava y sus tres hijos.

## Bien vigilada

La gasolinera de familiares de Miranda tiene sellos de suspensión y es custodiada por policías.



FED/00.00/MEX/TOL/0003553/2017	AGIA CONSTITUTIVA	SOCIOS MAYORITARIOS	TITULAR DE LA SEDESOL
El nombre de la estación Servicio M y M toma las iniciales de los apellidos Mercado y Miranda			

<b>ACCIONISTAS</b>	<b>ACCIONES</b>	<b>CAPITAL</b>
RIC RICARDO VICTOR MERCADO GALAN MARIA DEL CARMEN MIRANDA NAVA	378 50	\$376,000.00 50 000.00

Actualmente es Rector de la Universidad Isidro Fabela de Toluca, fundada en 1970. Miranda fungió como Secretario de Gobierno en la Gubernatura de Peña en el Edomex y, ya en el actual sexenio, fue subsecretario de Gobernación. Desde hace un año es titular de la Sedesol. CON INFORMACION DE SANDRA GARCIA



**Santo golpe**  
En Colombia, al intentar saludar a un niño, Francisco se golpeó en el rostro. "Me di una puñada", bromeó. **PÁG. 17**

**Trabaja por la niñez**  
En el Festival de Toronto, Angelina Jolie reivindicó su compromiso con proyectos a favor de los niños. **GENTE**

**Padecen apagón**  
Al menos 3 millones de clientes en el noreste del País se quedarán sin electricidad varias horas por una falla de la CFE. **PÁGINA 12**

## Darán contra corrupción 10 mil mdp

CLAUDIA SALAZAR

La prevención y el combate a la corrupción tendrán un costo de por lo menos 10 mil 399 millones de pesos durante 2018, según la propuesta de presupuesto que la Secretaría de Hacienda envió a la Cámara de Diputados.

Se trata de un presupuesto que incluye a todas las dependencias del Gobierno federal y a los órganos que integran el Sistema Nacional Anticorrupción (SNA).

Por ejemplo, para las instancias que conforman el Comité Coordinador del SNA se contemplarán 3 mil 981 millones de pesos, y para la Auditoría Superior de la Federación, 2 mil 230 millones.

Para el Tribunal Federal de Justicia Administrativa, que aplicará las sanciones a servidores públicos, se propone una asignación de 333.9 millones de pesos.

Además, 6 mil 417 millones de pesos corresponden a fondos de las dependencias del Gobierno central que, en programas internos, tienen considerados para aplicar medidas de control en el manejo presupuestal.



**GOLPEA 'IRMA' A CUBA Y FLORIDA**  
Mientras que en la Isla el huracán provocó inundaciones en La Habana (foto), en EU azotó con vientos de 209 kilómetros por hora, lo que dejó a millones sin electricidad y calles anegadas en varias ciudades. **PÁG. 17**



Migrantes centroamericanos del albergue del Padre Solalinde se unieron a labores de limpieza cerca de Juchitán.

## Sobornó Odebrecht también a estados

RAUL OLMS / ESPECIAL MCO

Además de Pemex, los sobornos de Odebrecht salpican a Veracruz y Michoacán.

Aunque autoridades mexicanas investigan las transacciones de 10 millones 500 mil dólares, nuevos documentos de autoridades de Brasil revelan que el monto supera los 16 millones 595 mil dólares, según una investigación de Mexicanos contra la Corrupción y la Impunidad (MCCI).

En Veracruz, la empresa brasileña negoció una mayor inversión en la planta petro-

química Etleno XXI, que requirió autorizaciones estatales y federales.

En junio de 2009, una firma creada por Odebrecht en Panamá realizó dos transacciones por 2 millones 358 mil dólares a una compañía fechada de Veracruz.

La firma brasileña también transfirió 383 mil dólares en febrero de 2010 para una obra identificada como "PH Michoacán". En esa entidad se construyó un presa en Tierra Caliente por la cual Odebrecht cobró casi el doble.

**PÁGINA 4**

## Claman por ayuda en Juchitán

BENITO JIMÉNEZ

**JUCHITÁN.**- Vecinos de este Municipio reclaman a las autoridades federales y estatales la falta de apoyos tras el sismo del jueves que destruyó esta localidad costera. Los habitantes aseguran que la ayuda se enfocó en la Alcaldía, el mercado municipal y calles vecinales. "Tienen una obsesión por

dejar limpio el Centro, porque ahí fue el Presidente (Enrique Peña), pero nos están olvidando acá, por estas colonias", alertó María Eugenia López, vecina de la Séptima Sección de Juchitán, a unos 3 kilómetros del Centro. Ante la falta de presencia gubernamental, pobladores de Juchitán y Unión Hidalgo se organizan para la remoción de escombros.

Según la última actualización, 91 personas fallecieron por el sismo. La suspensión de clases se mantiene para Chiapas y Oaxaca.

**SEGUIRÁN CERRADAS 19 ESCUELAS EN COMX**  
**PÁGINAS 6, 7 Y 9**



## Renueva PRI sede

Con 25 millones de pesos, el tricolor rehabilitó el edificio que alberga sus oficinas en Ecatepec, donde cuenta con malla sombra en los cristales de la fachada, elevadores e iluminación decorativa. **PAGINA 7**



## Reactivan vagonetas app

Tras ser bloqueada por el Gobierno del Edomex, la empresa Jetty prevé reanudar hoy sus servicios con vagonetas que, mediante una aplicación digital, brindan transporte privado de Satélite a Terecote y de Interlomas a Santa Fe. **ISABEL ORTEGA**

## Aconseja reducir flujo vial ante contingencias, como en París

# Si se aminora velocidad también esmog.- OCDE

### Revela estudio efecto de la circulación sobre las emisiones de contaminantes

IVAN SOSA

Estudios científicos de diversos países demuestran que disminuir los límites de velocidad vial reduce los niveles de contaminación atmosférica, anota un informe de la Organización para la Cooperación y el Desarrollo Económico (OCDE).

"En una vía rápida llena, los vehículos se interfieren entre sí, particularmente cuando cambian de carril, el resultado es la necesidad de frenos más largos entre vehículos y frecuente frenado para evitar la colisión, ambos

reducen el flujo vehicular y aumentan contaminación", indica el reporte Estrategias para Mitigar la Contaminación del Aire en la Ciudad de México: Mejores Prácticas Internacionales. El documento, fechado en mayo de 2017, explica que la reducción de velocidades disminuye los frenados y puros conductos, aumenta el flujo y baja el tiempo promedio de viaje.

"La reducción de velocidades se utiliza para manejar los congestionamientos y aumentar el flujo en las autopistas urbanas en ciudades, por ejemplo en las de Londres, donde se reducen las velocidades de 70 a 50 kilómetros por hora.

Además, recomienda bajar la velocidad máxima per-

mitida en contingencias ambientales para aminorar los niveles de estancias, como ocurre en ciudades europeas.

"También se utilizan para reducir la contaminación durante episodios de smog, por ejemplo en París en el Periférico y en autopistas radiales, donde los límites se reducen a 20 kilómetros por hora.

"Los límites de velocidad son una medida eficaz a corto plazo para reducir las emisiones, suavizar el tráfico, moderar el ciclo de frenado y aceleración, factores todos asociados con el exceso de emisiones", apunta.

La OCDE califica como afortunada la reducción de los límites de velocidad aplicados en la Ciudad de México en 2015 con la renovación del Reglamento de Tránsito,

en una política de seguridad. "Las velocidades en las autopistas urbanas se redujeron a 80 km/h, las carreteras principales se limitaron a 50 km/h y caminos de alimentación a 30 km/h con un límite de 20 km/h en calles sensibles, por ejemplo cerca de escuelas.

"Estos son los límites internacionalmente reconocidos como apropiados sobre la base de daños y supervivencia en colisiones", indica el reporte.

Destaca que el impacto ambiental de la reducción de velocidad ha sido modelada y monitoreada en ciudades como Barcelona y Cataluña, donde el límite de 80 km/h redujo drásticamente de azufre, micropartículas, monóxido de carbono y ozono.

## Meten freno a emisiones

Ciudades que al igual que la CDMX han reducido la velocidad.

LUGAR	KM/H*
Londres	50
Barcelona	80
Cataluña	80
Amsterdam	80
Rennes, Francia	90
Sheffield, Inglaterra	96

\*Velocidad Máxima. Fuente: Estrategias para Mitigar la Contaminación del Aire en la Ciudad de México

## Sube Ávila transporte sin cumplir mejoras

ALEJANDRO LEÓN

El anuncio de incremento del pasaje mínimo en transporte público del Estado de México, de 8 a 10 pesos, se aplicará en unidades que aún no cumplen con las disposiciones oficiales a pesar de las promesas del Gobernador Eruviel Ávila de mejorar el servicio.

En 2013, el Gobierno mexicano anunció la implementación de acciones para combatir la inseguridad en transporte público mediante la instalación de cámaras de videovigilancia y botones de pánico en unidades. En 2015, el Edomex aseguró que policías custodiarían unidades de transporte público para prevenir robos.

A la fecha, policías no vigilan unidades, no existen botones de pánico ni tampoco el transporte cuenta con cámaras de videovigilancia, y las rutas que tienen es debido a acciones particulares de los concesionarios.

"Está mal porque se supone que el Gobierno está para apoyarnos, no avisaron del incremento, y pues perjudica.

"Desde que estaba en compañía Alfredo Del Mazo (Gobernador electo), yo ya sentía ver esto, que iba a subir el pasaje, porque todos los transportistas apoyaban a Del Mazo, se me hizo algo tan ilógico", consideró Francisco Muñoz, usuario del transporte.

En diferentes municipios, como Coacalco o Ecatepec, hay unidades que tienen una antigüedad mayor a 10 años y combis, microbuses o camiones circulan sin placas o con vidrios polarizados, lo cual está prohibido.



## SUFREN VECINOS A INDIGENTES

REFORMA / STAFF

Habitantes de la Delegación Cuauhtémoc, que concierne al 20 por ciento de la persona en situación de calle, señalaron

que este sector genera faltas de infraestructura por consumir drogas y alcohol, oír a defecar en vía pública.

Al recorrer zonas que ocupan indigentes, la diputa-

da Dunia Ludlow señaló que entre los puntos invadidos por esta población están Plaza Zarco, Metro Hidalgo, Glorieta de la PGR en Reforma, Plaza de Nuestra Señora Aparecida,

la intersección Eje 1 Norte, Eje Central y Reforma, Héroes 93, Jardín San Fernando y el Teatro Blanquillo.

"Dentro de esos puntos, existen algunos que represen-

tan un foco rojo en materia de seguridad porque se cometen distintos tipos de ilícitos", señaló Ludlow, quien pedirá trabajo interinstitucional en favor de este sector poblacional.

## Quedan en verificentros sin 4 de 9 proveedores

REFORMA / STAFF

La Secretaría del Medio Ambiente revocó cuatro de los nueve autorizaciones vigentes para suministrar, instalar y dar mantenimiento a los equipos de los 72 verificentros que operan en la Ciudad.

La dependencia capitalina, a cargo de Tanya Müller, detectó irregularidades e incumplimientos al inspeccionar los inmuebles donde, de acuerdo con información de los propios participantes, se encontraban sus laboratorios.

La Secretaría constató, en visitas realizadas del 4 al 31 de agosto, la ausencia de los equipos autorizados, la falta de instalación del laboratorio y de condiciones para realizar las pruebas de evaluación y desempeño; así como la falta de personal capacitado.

Una vez detectadas di-

chas anomalías, Medio Ambiente entregó el dictamen correspondiente a los titulares de la autorización, a fin de que pudieran contar con los tres días para ejercer su derecho de audiencia.

Las personas físicas y morales a las que se revocó la autorización son José Luis Guadalupe Díaz Farfán; Environmental Systems Product de México, SA de CV; Ober Technology Master SA de CV; y Carelyx, Electrónica y Sistemas, SA de CV.

La autorización del Gobierno, otorgada desde el 27 de marzo, exige contar con un laboratorio en la Ciudad de México, SA de CV, para realizar pruebas de evaluación y desempeño.

La Secretaría Medio Ambiente indicó que así se evita poner en riesgo la operación del nuevo Programa de Verificación Vehicular, que inicia en julio de 2018.

## Piden destrabar el Plan Urbano

Le IP criticó el retraso que presentan las nuevas reglas en la materia.

Lydia Álvarez, titular de Canadevi-CDMX

"Se ha vuelto político el tema y no estamos pensando de manera urbana. No hemos escuchado a la gente experta en términos urbanos".

PÁGINA 6



## Opera CDMX al 100%, dice Mancera

DALILA SARABIA

A 72 horas del sismo de magnitud 8.2 que se sintió la noche del jueves en la Ciudad, ésta se encuentra operando de manera normal, reportó ayer el Jefe de Gobierno Miguel Ángel Mancera.

"Instalaciones deportivas, instalaciones hospitalarias, infraestructura, comunicación, energía, todo en la Ciudad de México está funcionando al 100 por ciento. No tenemos ningún daño y estamos como una ciudad resiliente, como ha reconocido la Fundación Rockefeller. "La verdad es que ha aprendido muchísimo, hemos aprendido mucho y somos una sociedad que está consciente de vivir en una zona sísmica", sostuvo el Mandatario luego de participar en la carrera atlética de la Cruz Roja Mexicana sobre Paseo de la Reforma.

Sólo una torre en la colo-



El Gobierno capitalino y la Delegación atenderán juntos los daños en el edificio de la Unidad Habitacional Morelos

nia Doctores, abundó, se encuentra en riesgo muy alto resultado de distintos movimientos telúricos. "Realmente, el edificio por ejemplo de la Doctores que tiene una afectación estructural, es un edificio que ya presentaba este daño, no es nuevo. Sin embargo, he platicado con el Jefe Delegacional (Ricardo Monreal)

y vamos a llevar a cabo una acción conjunta para hacer el rescate", refirió el subido en el CS5 en vista de supervisión. Sobre el sismo de la noche del sábado, de magnitud 2.3 con epicentro en Tlalpan, comentó que, por su mínima intensidad, la alarma no se activó y que la Secretaría de Protección Civil continuará al pendiente.

# EXCELSIOR

EL PERIÓDICO DE LA VIDA NACIONAL



**ADRENALINA**  
**HACKER**  
**De mala peor**  
Pumas perdió otra vez, ayer 0-2 ante Tijuana, y es el penúltimo de la liga. Supera a Puebla sólo en goles.

**CUARENTONA**  
Hoy hace cuatro décadas nació la Atari 2600, consola que convirtió en gran negocio el videojuego casero. El arte de las cajas es uno de sus legados.  
DINERO | PÁGINA 19



## PROPUESTA DE PRESUPUESTO 2018

# Piden para elecciones 29 mil mdp

El monto solicitado por Hacienda al Congreso implica un aumento presupuestal de 66.6% en comparación con lo destinado para los comicios federales de 2012



### Contralor llama al INE a racionalizar recursos

El contralor del Instituto Nacional Electoral (INE), Gregorio Guerrero Pozas, llamó al propio instituto a evitar la contratación de servicios "injustificada mente costosos sin haber realizado una valoración rigurosa y objetiva de sus necesidades". En su informe semestral, criticó el contrato por

arrendamiento vehicular que hizo el INE, que por mil vehículos deberá pagar 935 millones de pesos. Guerrero Pozas anunció que la Subcomisión de Asuntos Jurídicos Investigará en el arrendamiento de esos autos.  
Autor: Zepeda  
PRIMERA | PÁGINA 8

**POR LETICIA ROBLES DE LA ROSA**  
La Secretaría de Hacienda y Crédito Público (SHCP) solicitó al Congreso 29 mil 70 millones y 207 mil 341 pesos para las elecciones del próximo año en las que se renovará, entre otros cargos, la Presidencia de la República, así como el Senado y la Cámara de Diputados. El monto presentado en la propuesta de Presupuesto de Egresos de la Federación está basado en los cálculos del Instituto Nacional Electoral (INE).

de la Fiscalía Especializada para la Atención de los Delitos Electorales (IFEPADE) y del Tribunal Electoral del Poder Judicial de la Federación (TEPJF). Así, las elecciones de 2018 representan un aumento presupuestal de diez mil 727

millones 831 mil 30 pesos respecto de 2017 y las convierten en 66.6% más caras en comparación con los comicios federales de 2012, cuando se canalizaron 17 mil 452 millones 275 mil 723 pesos.  
PRIMERA | PÁGINA 8

**PARTIDOS GASTAN 61 MDP EN MANITA DE GATO**  
El monto representa lo que han gastado PRI, PAN, PT, PVEM y PES en obras de remodelación de sus sedes nacionales.  
PRIMERA | PÁGINA 10

**DESCUENTAN AL PAN LO QUE OLVIDÓ PAGAR**  
El Senado descontó al PAN 325 mil 556.5 pesos de las subvenciones mensuales que recibe. El monto es por boletos de avión.  
PRIMERA | PÁGINA 9

**825,671'000,000 DE PESOS** es el saldo de los depósitos del gobierno federal en Banxico. Analistas prevén que se pueda impulsar el crecimiento sin que se distorsione el marco macroeconómico.  
DINERO | PÁGINA 18

**COMUNIDAD**  
**AULAS EN OBRA NEGRA, CULPA DE EMPRESAS**  
Incumplimientos de empresas parán los trabajos de remodelación en casi 90 escuelas en la CDMX, explicó el Inifed.

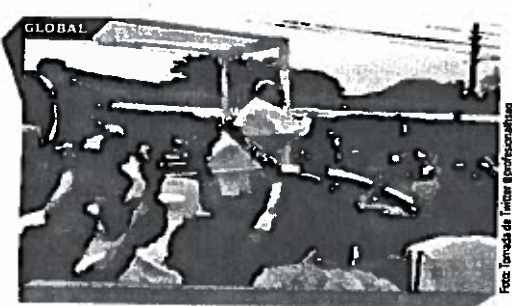

**EL PAPA TERMINA VISITA A COLOMBIA; SUFRE GOLPE**  
Francisco se despidió de Colombia con un llamado a cambiar la cultura de la muerte por la vida, y se pronunció contra la "violencia política" en Venezuela. En Cartagena, resultó con heridas en codo y pomulo izquierdo cuando el vehículo en el que era trasladado frenó de súbito.

**EXCELSIOR Opinión**  
Isaac Delgado del Rio 2  
Francisco Zee 4  
Orge Fernández Menéndez 10  
Zucarmann 11  
Antonio Fuentes 12  
Nena Nivea 13  
Renque Aranda 20

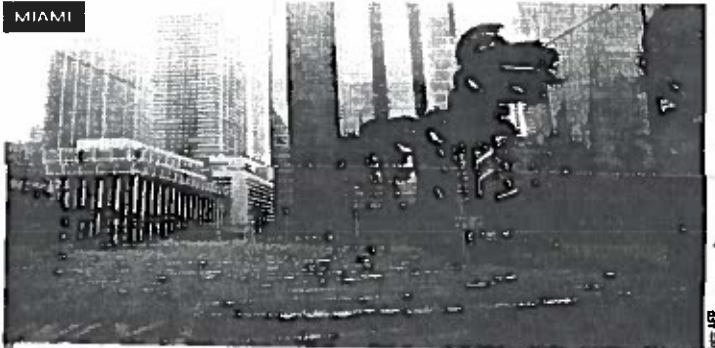

## IRMA DEJA 3 MUERTOS EN FLORIDA Y CAOS EN CUBA

El huracán Irma impactó dos veces Florida con saldo preliminar de tres muertos; 6.3 millones de personas dejaron sus casas y dos millones más están sin luz. El presidente Donald Trump decretó catástrofe en el estado. Hay toque de queda en varios condados. Antes, el huracán del tamaño de Texas inundó La Habana, no hay reporte de muertos hasta el cierre de esta edición. En México, por Katia, fue declarada la emergencia en 29 municipios de Veracruz y en 27 de Puebla. En la Puebla-Orizaba hubo rapiña de víveres que iban a Oaxaca.  
GLOBAL | Y 3 | PRIMERA | 34

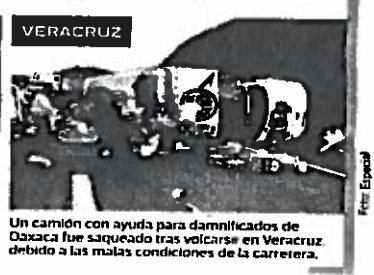

Irma impactó a Cuba como huracán categoría 5, causando olas de 11 metros e inundando calles y avenidas en la capital de la isla.  
Foto: AFP

Un camión con ayuda para damnificados de Oaxaca fue saqueado tras volcarse en Veracruz debido a las malas condiciones de la carretera.  
Foto: España

**PRIMERA**  
**FALLA DEJÓ SIN LUZ A CUATRO ESTADOS**  
El desperfecto en una subestación en Monterrey dejó sin electricidad por más de tres horas y media a habitantes de Nuevo León, Tamaulipas, Chihuahua y Coahuila.  
PÁGINA 30



**ENVÍAN TRES MIL SOLDADOS**  
**El sismo afectó 80 mil casas en Chiapas y Oaxaca**

**Advierten riesgo en la colonia Doctores, de la CDMX**  
Ascendió a 91 los muertos en Chiapas, Oaxaca y Tabasco debido al sismo de 8.2 grados Richter del pasado jueves. De acuerdo con cifras preliminares, hay 80 mil viviendas afectadas y al menos 2.2 millones de damnificados en Oaxaca y Chiapas. La Secretaría de la Defensa Nacional (Sedena) ordenó

el despliegue de tres mil 205 soldados, como parte del Plan DN-III-E en los tres estados. Informó que dos mil 941 personas fueron enviadas a albergues en Chiapas y Oaxaca. En tanto, la delegación Cuauhtémoc, en la CDMX, informó que 30 familias están en riesgo por no querer desalojar el edificio Osa Mayor.  
— Delia Redacción  
PRIMERA | PÁGINAS 32 Y 33  
COMUNIDAD | PÁGINA 2

**TWITTER APOYO**  
El gobierno reforzará la ayuda a damnificados, informó el secretario de Gobernación.  
#OSORIOCHONG  
En estos momentos iniciamos reunión de Gabinete con el Pate. @SEP para reforzar las medidas de apoyo a la población afectada.  
PRIMERA | PÁGINA 33

**NUÑO OFRECE FONDOS PARA ESCUELAS**  
El titular de la SEP recorrió escuelas afectadas en Chiapas. Ofreció reorientar recursos para atenderlos.  
PRIMERA | PÁGINA 33



**REUNIÓN DE GABINETE**  
El Presidente Enrique Peña Nieto analizó ayer con su gabinete el reforzamiento de medidas de apoyo para los damnificados por el sismo del pasado jueves.  
PRIMERA | PÁGINA 33

**BJ.** Policías detuvieron a los cinco presuntos asaltantes de un restaurante en Cumbres de Maltrata, en la colonia Narvarte. >6

EXCELSIOR  
LUNES 11 DE SEPTIEMBRE DE 2017

# COMUNIDAD

comunidad@gimmi.com.mx @Comunidad\_Exc

## SIN CLASES, 19

### Valoran daños en planteles

Debido a los daños que presentan en su infraestructura, 19 planteles de educación básica en la ciudad permanecerán cerrados hasta nuevo aviso, por lo que los alumnos y docentes serán reubicados, dio a conocer anoche la Secretaría de Educación Pública.

Además de tres primarias y dos secundarias, estos son los planteles de preescolar cerrados:

- Jardín de Niños Ignacio Ramírez Hermenegildo Galeana (Niños Héroes) No. 11, Xochimilco
- Jardín de Niños Esther Huidobro Chontales esquina Nayaritas, Coyoacán
- Jardín de Niños República de Chile, Cerrada 5 de Mayo No. 38, Xochimilco
- CENDE SEP 14, Josefina Ortiz de Domínguez, Xochimilco
- Casa del Vozcedor, Sui 89, Venustiano Carranza
- Jardín de Niños Tepalcotl Camino Esfuerzo S/N, Gustavo A. Madero
- Jardín de Niños Profrá, Emma Diguín Hermida, Ingeniero Eduardo Molina Eje 3 Oriente S/N, Gustavo A. Madero
- Jardín de Niños Romona Martínez Arco, 29B A S/N, Gustavo A. Madero
- Jardín de Niños Amanecer Gustavo A. Madero.
- Jardín de Niños María Cristina Velas Garduño, Gustavo A. Madero
- Jardín de Niños Eva Sámano, Guerrero 368, Tlatelolca, Cuahitlómex
- Jardín de Niños Mónica, Corregidora No. 1, Álvaro Obregón
- Jardín de Niños Danni Huini, Jazmin S/N, Álvaro Obregón
- Jardín de Niños Ave Real, Zacua S/N, Álvaro Obregón

## OBRAS INCONCLUSAS

# A medias, 87 escuelas

Debían ser restauradas, pero las empresas contratadas incumplieron en 54% de los casos > 4

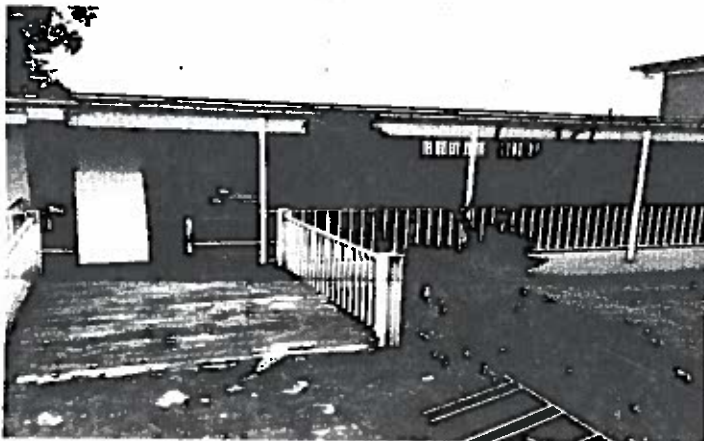

**SECUNDARIA NOHCALCO.** Los padres de familia y maestros tuvieron que comprar bultos de cemento para tapar diez agujeros que ponían en riesgo la integridad de los alumnos

“Tendrán las sanciones correspondientes que establece la Ley de Obra Pública. No hay ninguna empresa favorita, ninguna beneficiada, ninguna con privilegios”.

**LUIS F. DOMÍNGUEZ**  
JEFE DE LA OFICINA  
DE LA DIRECCIÓN  
DEL INIFED



Foto: Daniel Botanzos

## CONSEJO CIUDADANO

### Ayuda psicológica a 20% de deportados

POR GERARDO JIMÉNEZ  
@gerardojimenezgimmi.com.mx

Dos de cada diez paisanos deportados de Estados Unidos que llegan a la Ciudad de México solicitan apoyo psicológico ante el impacto de su proceso, de acuerdo con el Consejo Ciudadano de Seguridad Pública de la Ciudad de México.

De hecho, el organismo ha brindado ese tipo de ayuda a 220 deportados de enero a agosto de este año.

Al participar en el foro Agenda Migrante, organizado por Red Viral, donde también hubo presencia de jóvenes dreamers, el titular del organismo civil, Luis Wertman

### ATENCIÓN

El Consejo Ciudadano atiende en el 5533 5533 en el área metropolitana y en el 5533 en todo el país, además, en los módulos en las centrales de autobuses.

**1,200**  
ATENCIÓNES

a migrantes ha brindado el Consejo Ciudadano, 220 de ellas de tipo psicológico

Zaslav, subrayó que lo importante en este momento es generar apoyos concretos a favor de los migrantes en Estados Unidos, y sobre todo a aquellos que ya se encuentran de regreso en el país.

Agregó que uno de los principales servicios ha sido la atención psicológica y el apoyo emocional.

Prácticamente dos de cada diez migrantes en retorno han presentado crisis ante el impacto que representa dejar su vida en Estados Unidos y llegar a una nación que realmente no conocen.

Detalló que, además de la atención psicológica a 220 migrantes, 75 recibieron asesoría laboral, 93, apoyo para

localizar albergues; 42, boletos de autobús para regresar a su lugar de origen; 25, asesoría para obtener acta de nacimiento; 357, informes sobre trámites y servicios, y 388 fueron familiares de migrantes solicitando datos de los programas a favor de este sector.

El presidente del Consejo Ciudadano pidió a los migrantes no hacer caso de mitos urbanos ni de una falsa realidad de lo que vivimos en México, ya que hasta el momento, por lo menos en lo que se refiere a la gente que llega a través del Aeropuerto de la Ciudad de México y se traslada a sus comunidades, no se ha tenido reporte alguno de una actividad delictiva en su contra.



Foto: Paola Hidalgo

## “PELIGRAN FAMILIAS”

Las familias que habitan en la torre Osa Mayor, en la colonia Doctores, están arriesgando su vida. Así lo consideró la directora de Protección Civil en Cuahitlómex, Cynthia Murrieta, quien recorrió el edificio dañado en sismo. >2

## TLALPAN, SÓLO SUSTO

La Secretaría de Protección Civil no encontró afectaciones en la urbe ocasionadas por el sismo registrado el sábado pasado, cuyo epicentro ocurrió en la delegación Tlalpan. En un recorrido se pudo comprobar ayer que la zona sur de la ciudad realizó sus actividades de manera cotidiana. >3



Foto: David Solís/Archivo  
La menor cantidad de recursos federales tendrá consecuencias en la red hidráulica, consideran diputados locales.

## RECORTES AL GASTO

### Ven riesgo en red hidráulica

PRD y Morena en la ALDF consideran que hay dolo en el ajuste; PRI pide que recursos se gasten eficientemente

POR GEORGINA OLSON  
georgina.olson@gimmi.com.mx

**1,250**

MDP

recibirá la ciudad del Fondo de Capitalidad en 2018, en lugar de los 2,450 mdp

Una crisis mayor en las red hidráulica y falta de recursos para programas de seguridad provocará la reducción del Fondo de Capitalidad, dijo el diputado local por el PRD Raúl Flores.

“Hay una intención política evidente y lo hicieron justo a unos días del Informe del jefe de gobierno, Miguel Ángel Mancera. Es un golpe bajo a la ciudad”, dijo.

Para la diputada priista Dunia Ludlow, más allá del monto de dicho fondo lo que requiere la ciudad es reducir recursos a programas ineficientes e incrementar lo destinado a remas urgentes, como la infraestructura en materia de agua potable y drenaje.

Aleida Alavez, diputada por Morena, planeó que “se están ensañando con la ciudad; al ser una urbe de izquierda, crítica del gobierno federal, este presupuesto es casi un mensaje de represión financiera por no tener

afinidad con un gobierno en el desastre”.

Con la reducción al fondo, dijo Flores, no habrá dinero para atender la crisis en la red hidráulica.

“La red necesita cambiarse, pero además está saturada porque el propio gobierno federal, aún con presupuesto, ha estado deteniendo la construcción del Túnel Emisor Oriente (TEO)”.

Ludlow, considera que el gobierno federal tiene un “manejo responsable de las finanzas públicas y que tuvo que hacer un ajuste al Fondo de Capitalidad”.

Lo que a la ciudad le falta, dijo, es transparentar y efficientar el uso de los recursos.

“Hay dispendio y mal uso de los recursos. ¿Cuál es el resultado de los programas sociales? Cada vez hay más, y el porcentaje de reducción de pobreza es de 1 por ciento, pero el Metro y la red hidráulica están peor. Hay que reasignar recursos”, dijo.



Foto: Especial

## PROMUEVE V INFORME

Bajo el lema “Cinco años de Hechos No de Política”, el jefe de Gobierno de la Ciudad de México, Miguel Ángel Mancera, comenzó con la promoción de su V Informe, que está previsto presente el próximo 17 de septiembre en la Asamblea Legislativa. Escaneando el código QR puede ver los videos. >4





**NACIONAL | 8**  
**En los hechos no hay equidad de género, pese a los cambios legislativos: Presidente de la Corte**  
 [ LUCIANO FRANCO ]



**NACIONAL | 14**  
**Por falta de recursos no se cuida el 98.5% de las 4,111 islas del país, señala la Estrategia sobre Biodiversidad de México 2016-2030**  
 [ BLANCA ESTELA BOTELLO ]

**LA ESQUINA**

Apenas ayer, en este mismo espacio, se señalaba que era momento de unidad, de ser solidarios con las personas afectadas por las lluvias y el terremoto en varios estados del país. Pero no faltó el prieto en el arroz: todo indica que los Yunes gobernantes en Veracruz aprovecharon la tragedia para poner en las despensas para los damnificados propaganda alusiva a su apellido, Tache.

PRESIDENTE Y DIRECTOR GENERAL:  
 Jorge Kahwagi Gastline

LUNES 11  
 SEPTIEMBRE 2017  
 AÑO 22 Nº 7608 / \$10.00  
 www.cronica.com.mx

VICEPRESIDENTE:  
 Jorge Kahwagi Macari  
 DE HOY

# LA CRÓNICA

## Irma devasta costa de Cuba e inunda Miami

Con categoría 4, el huracán destrozó complejos turísticos en la isla; el régimen castrista reconoce "daños significativos", pero no cuantifica pérdidas

- El fenómeno deja sin luz a dos millones en Florida (27% de los hogares del estado) y se enfila contra Tampa, donde impactaría hoy ■ Trump la declara como "zona catastrófica"
- El agua cubre los Cayos en Florida

.29 y 30

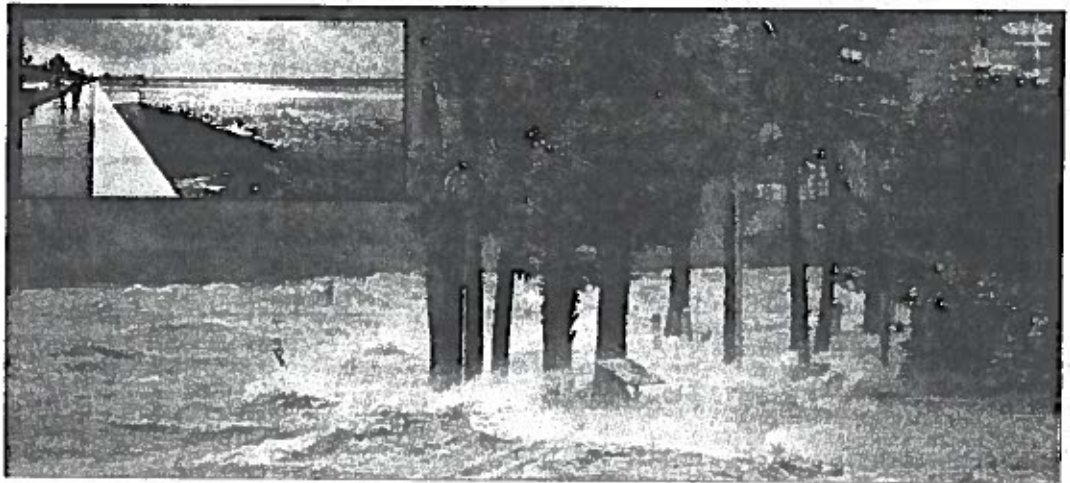

EL NACIONAL WEB

EL CENTRO DE MIAMI, BAJO EL AGUA; SUS PLAYAS, VACIADAS

### Suman 92 muertos por el terremoto en 3 estados

- El gobierno de Oaxaca reporta 800 mil damnificados ■ El de Chiapas, 40 mil casas dañadas
- Atracan en Puebla un tráiler que llevaba despensas para oaxaqueños damnificados ■ La SEP decide suspender hoy clases en las dos entidades más afectadas ■ Los Yunes se promocionan con despensas

[ ALEJANDRO VILLA, LUCIANO FRANCO, CRESLIA HIGUERA Y REDACCIÓN ]

.3, 4, y 7



SAÚL CASTILLO

Muy temprano llevaron víveres al Zócalo.



**NACIONAL | 8**  
**Emilio Gamboa escribe en Crónica: Los conflictos de los partidos no se solucionan en el Congreso**

COLABORACIÓN ESPECIAL



**ACADEMIA | 21 y 22**  
**El 30% de la población nacional requiere atención médica mental, pero sólo la recibe el 6%. Asociación Psiquiátrica Mexicana**  
 [ ISAAC TORRES CHÍZ ]

**ESCRIBEN**

RAÚL TELLO DELAROSE	UNO
JUAN MANUEL ASH	DOS
ROSA GÓMEZ TORRES	DOCE
RAFAEL CÁRDENAS	TRES
ISRAEL H. CORDERO	CUATRO
FERNANDO DE LAS FUENTES	CUATRO
LEOPOLDO MENDOZA	SEIS
JULIO BRITO	VEINTE
RAÚL P. LOMELI	TRICEN

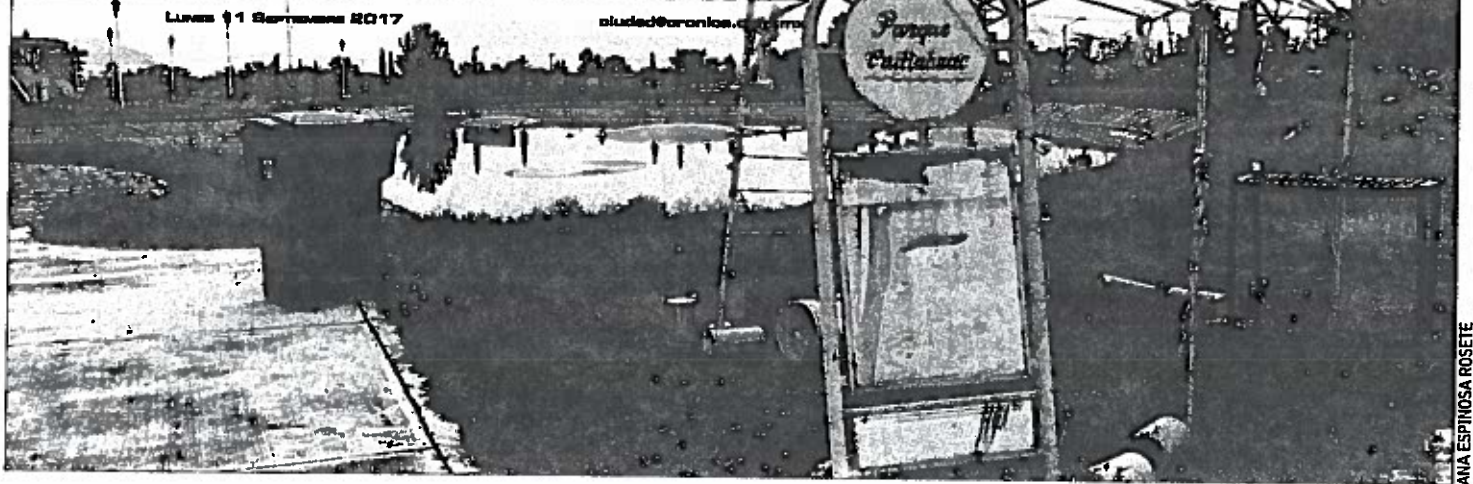

# Cruz Azul desprecia Iztapalapa para su nuevo estadio; detiene proyecto

► El presidente del club, Guillermo Álvarez, dice que actualmente no existe ningún plan oficial para promover la construcción ► Asegura que el Parque Cuitláhuac está muy lejos y que no existe un Metro o Metrobús cerca de la zona

[DORIS MENDOZA]

**G**uillermo Álvarez, presidente del equipo de fútbol Cruz Azul, informó que el proyecto de construcción del estadio de La Máquina se encuentra detenido; incluso comentó que actualmente no existe ningún plan oficial para promoverlo.

"Nos ofrecieron terrenos en lugares donde no llega el Metro y no nos conviene por ubicación y distancia", indicó el directivo.

Explicó que actualmente más del 70 por ciento de la afición azul llega al estadio en transporte público.

Recordó que los seguidores celestes arriban cada 15 días al Estadio Azul, ubicado en la colonia Nochebuena, de la delegación Benito Juárez, en el Metrobús de la Línea 1, que va de Indios Verdes a La Joya.

"Y sólo tienen que bajarse en la estación Ciudad de los Deportes".

El Gobierno de la Ciudad, en voz de Miguel Ángel Mancera, ofreció a la directiva cementera los terrenos del Parque Ecológico Cuitláhuac, ubicados en la delegación Iztapalapa, para la construcción de su nuevo estadio.

Incluso ese día —miércoles pasado— el mandatario capitalino aseguró que contaba con la aprobación de los vecinos para la realización del proyecto que incluía canchas de fútbol y un centro de diversiones para niños.

Es de mencionar que dichos terrenos se encuentran a 1.2 kilómetros de distancia de la estación del

Metro Constitución de 1917 y que no hay transporte público suficiente para transportar a los hinchas, ya que el Eje 5 y Eje 6 sirven principalmente para desahogar el tránsito la zona del oriente de la Ciudad.

En una entrevista difundida en ESPN, Guillermo Álvarez dejó entrever que el equipo Cruz Azul preferiría "algo más céntrico" para su estadio.

Lo anterior, al reconocer el apoyo del Gobierno de la Ciudad y sus intenciones de querer acercar con la ampliación de la Línea 5 de Metrobús, que va de Río de los Remedios a San Lázaro, a los seguidores de La Máquina a los terrenos propuestos para el nuevo estadio.

Resaltó que por el momento no se encuentran presionados por encontrar el espacio adecuado, pues "ahorita estamos satisfechos de estar en el Estadio Azteca, podríamos alargar nuestra estadía el tiempo que sea necesario has-



La actual casa del Cruz Azul será destruida.

ta que se tenga un hogar propio".

Finalmente, adelantó que los acuerdos a los que han llegado con el Gobierno de la Ciudad de México es que este se encargará de otorgar el terreno y la dirección de la máquina celeste se encargue de darle mantenimiento a la Ciudad Deportiva y financiar su propio estadio.

**CONTINUÁN ANALIZANDO.** Alfredo Álvarez, director vicepresidente de Cruz Azul, aseguró en entrevista con *Crónica* que el proyecto del nuevo Estadio Azul en el Parque Cuitláhuac todavía se encuentra en planeación debido a que hacen falta diversos análisis.

"El proyecto implica muchas cosas porque hacer un estadio no es como hacer una casa, es una obra que necesita condiciones y requisitos", comentó.

Expresó que aún se encuentran detallando los parámetros y definiendo la plantación de lo que será el nuevo estadio que le presentará al equipo Cruz Azul.

"Necesitamos revisar hasta lo más mínimo del proyecto porque no se puede tomar una decisión así a la ligera", informó.

Explicó que los análisis constan en la medición de todos los impactos y efectos tanto dentro como fuera de la organización y será la asamblea general la que determine si se hará o no.

"Se deben analizar las condiciones del terreno y la zona para saber si la construcción se puede realizar en donde se tiene planeando", puntualizó.

## Uso de suelo impide construcción de estadio en el Parque Cuitláhuac

**E**l Programa Delegacional de Desarrollo Urbano (PDDU) para la delegación Iztapalapa, publicado en 2008, establece que al Parque Ecológico Cuitláhuac le corresponde un uso de suelo de Espacio Abierto (EA), por lo que no se podría construir edificios o un estadio de fútbol.

En la *Gaceta Oficial del Distrito Federal* del 2 de octubre de dicho año se establece el ordenamiento territorial de la demarcación, y en el apartado 4.2 se instituye la zonificación y distribución de usos del suelo.

En el documento se explica que se destina este término en los espacios abiertos de uso público, con presencia de cubierta vegetal y utilizados como parques, jardines, plazas, juegos infantiles, instalaciones deportivas al descubierto y en ocasiones, a actividades complementarias.

En la demarcación están dentro de este segmento el Parque Cuitláhuac, la Ciudad Deportiva Francisco I. Madero, Parque Recreativo y Deportivo Santa Cruz Meyehualco.

Así como las áreas dispersas en el territorio delegacional y los camellones de vialidades.

En tanto que en la ficha del predio en el Sistema de Infor-

mación Geográfica de la Secretaría de Desarrollo Urbano y Vivienda de la Ciudad de México se estipula que en la zona designada como Espacios Abiertos sólo se permitirá una construcción que ocupe el 10 por ciento de la superficie total del predio.

En la zonificación denominada Espacios Abiertos (EA), el área total construida podrá ser de hasta el 10% de la superficie del predio y el área de desplante podrá ser de hasta 5%.

Y en dicha edificación se permitirá la instalación de bibliotecas, centros de información, librerías y demás espacios públicos destinados a la educación, cultura, esparcimiento y recreación.

En la distribución del territorio delegacional los espacios abiertos corresponden al nueve por ciento del suelo; en tanto que el que más ocupa es el Uso de Suelo Habitacional con Comercio en la Planta Baja con un 34 por ciento de ocupación.

El jefe de Gobierno, Miguel Ángel Mancera, ofreció a la directiva el predio de poco más de 150 hectáreas para la construcción del estadio; incluso ya se realizó una consulta ciudadana para saber la opinión de los habitantes. (Ana Espinosa Rosete)

“ EN LA TERCERA RONDA DE CANADÁ ESTIMAMOS TENER CUATRO O CINCO TEMAS YA CASI CERCANOS AL CIERRE ”



## Quiero ser un pedacito de la historia

Una las figuras más visibles del Cuarto de Junto del TLCAN, hace un corte de caja con balance positivo de este segundo encuentro trilateral pero advierte que aun hay mucho por hacer. Dice que más allá de reinventarse en su rol de negociador del sector empresarial, su posición tiene que ver con su esfuerzo de liderazgo.

VEA: FINANZAS

www.elsoldemexico.com

elsoldemex

elsolde\_mexico

# El Sol de México

CUADRO DE MEXICO

LUNES

11

DE SEPTIEMBRE DE 2017

MBS DE LA PATRIA

ORGANIZACIÓN EDITORIAL MEXICANA AÑO LII No. 18,729 PAQUITA RAMOS DE VÁZQUEZ / Presidenta y Directora General HIROSHI TAKAHASHI / Director

Precio \$10.00

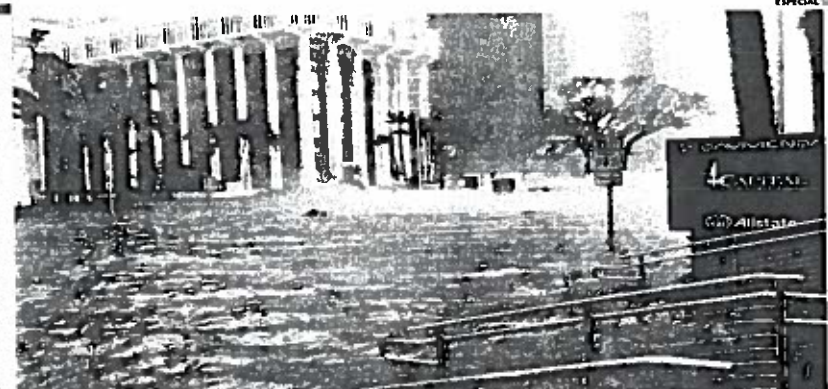

## IRMA DESCARGA SU FURIA

El huracán Impactó el sur de la Florida, donde 6.3 millones de personas recibieron orden de evacuación y de buscar refugio. Los vientos originaron olas de hasta 11 metros en Miami en su camino a Tampa, mientras el presidente Donald Trump declaró emergencia natural ante la "crisis humanitaria" en el estado, donde el gigantesco fenómeno ha dejado al menos tres muertos

VEA: MUNDO

## RUMBO AL 2018 La Fepade proyecta más corrupción en elecciones

El fiscal Santiago Nieto admite que los delitos electorales se han sofisticado

POR ALEJANDRO SUÁREZ

La Fiscalía Especializada para la Atención de Delitos Electorales (FEPADE) prevé un incremento en las denuncias por actos de corrupción electoral para 2018. Actualmente, 80% de los asuntos de las carpetas de investigación tienen que ver con corrupción de autoridades, aseguró el titular de la dependencia, Santiago Nieto Castillo.

Y anunció que esta semana solicitará a la Subprocuraduría Jurídica y de Asuntos Internacionales de la PGR, la extradición de César Duarte para que sea juzgado por delitos electorales en el ámbito mexicano.

"Seguramente vamos a tener una multiplicación respecto a lo que tuvimos en 2017, en una proyección vamos a recibir un mayor número de denuncias de las que históricamente ha recibido la Fiscalía", proyectó.

Desde 2014, las carpetas de investigación por presuntos delitos electorales han venido al alza, sobre todo los relacionados con corrupción, esto derivado de la reforma a la Ley General en Materia de Delitos Electorales que amplió la gama de delitos por enbecho.

En entrevista con *El Sol de México*, el funcionario admitió que los delitos electorales se han sofisticado.

"En 2014 tuvimos 13 investigaciones, 2015 con el proceso electoral federal tuvimos 161, en 2016 tuvimos 624 investigaciones cuando hubo 14 procesos electorales locales y en 2017 donde tuvimos solo cuatro procesos locales, el número de carpetas de investigaciones abiertas son 214", añadió Nieto Castillo.

VEA: 3A

## Mancera lanza spots para presumir logros

REDACCIÓN

Rumbo a su último Informe de Gobierno que rendirá el próximo domingo, la administración de Miguel Ángel Mancera lanzó ayer seis spots de 30 segundos cada uno en los que se destacan la nueva Constitución de la Ciudad de México, programas convertidos en leyes, como El Médico en Tu Casa y la creación del Hospital de los Animales, entre otros temas.

La frase que durante la semana previa prevaleció en los discursos de Mancera al hacer entrega de obras fue: se trata de hechos y no política; lo que se escucha también en los spots.

El jefe de Gobierno acudirá a la Asamblea Legislativa a rendir su último Informe de labores, pues en octubre comenzará su campaña hacia la Presidencia de la República.

VEA: CIUDAD



Ando corriendo todo el día... No somos más DF, somos Ciudad de México. Tenemos nuestra primera Constitución"

MIGUEL ÁNGEL MANCERA JEFE DE GOBIERNO DE LA CDMX

## Día clave en la ONU para Corea del Norte

El Consejo de Seguridad vota hoy el octavo paquete de sanciones contra Pyongyang, a petición de Estados Unidos, que prevé un embargo petrolero y otras severas medidas económicas, pero un informe redactado por expertos de la ONU alerta que el régimen logra esquivar cada vez más las medidas contra su programa de armamento. "El país sigue esquivando el embargo sobre las armas, las sanciones económicas y sectoriales", resumen los expertos, Corea del Norte reanudó ayer sus amenazas al asegurar que infringiría "el mayor de los sufrimientos y de los dolores" a Estados Unidos al seguir insistiendo a la ONU a endurecer el castigo en su contra.

VEA: MUNDO



## ME DIERON UN PUÑETAZO: FRANCISCO

Cuando saludaba a cientos de personas durante su último día en Colombia, un frenazo súbito del papamóvil hizo que Francisco se golpeará contra el vidrio y sufriera una pequeña cortadura en la ceja y una inflamación en el pómulo izquierdo. Lo bueno que el Papa lo tomó con humor.

VEA: MUNDO

## Atracan camión con víveres para Oaxaca

Vuelca transporte con alimentos y lo saquean en Cumbres de Maltrata; son comunes estos sucesos en la zona

—JOEL HERNÁNDEZ SANTIAGO ESCRIBE SOBRE LA TRAGEDIA EN JUCHITÁN—



VEA: REPÚBLICA

Bibiana Steinhaus, policía de profesión, se convirtió en la primera mujer que dirige un partido masculino en Europa



## Peña Nieto reúne a su gabinete por sismo

El presidente encabezó ayer por la noche una reunión con el gabinete legal y ampliado para reforzar medidas de apoyo a la población afectada por el sismo

VEA: 4A

ANÁLISIS

ANGÉLICA DE LA PEÑA 10A • RAMÓN OJEDA 10A • BETTI ZANOLLY 10A • GRACIELA ÓRTIZ 11A • JUAN GARCÍA 11A



7 503006 109302 9

# CIUDAD

Jefe de Sección: Eloísa Domínguez / Tel: 5566.1511 Ext. 1464 / Correo E: ciudad@elsoldemexico.com.mx

Lunes  
11 de septiembre de 2017

El Sol de México

## SISMO

### Aún sin clases en 20 escuelas

a SEP no estableció cuáles son los planteles que no retoman sus actividades

Alumnos de 20 planteles de la ciudad de México no podrán regresar a clases, pues están pendientes revisión tras el sismo de 8.2 grados registrado la madrugada del pasado viernes, de acuerdo con un reporte ayer, al cierre de esta edición, la Secretaría de Educación Pública (SEP).

La dependencia no pudo establecer cuáles son las escuelas en las que se continuarán sin actividades, aunque en su página de Internet se establece que detectaron dos planteles con posibles daños estructurales, en Tapalapa y Gustavo Madero.

En total, las autoridades ubicaron 70 escuelas con afectaciones menores a causa del sismo, y en otros 15 planteles se verificó que no hay daños estructurales, informó el administrador federal de Servicios Educativos en la Ciudad, Luis Ignacio Sánchez Gómez, quien consideró que salvo estos dos últimos casos, se podrá reiniciar las clases.

Se informó que serán reubicados los alumnos de las escuelas en las que se realicen trabajos de rehabilitación o reconstrucción con fondos de programa Escuelas al CIEEN.

En tanto, la Secretaría de Educación de la Ciudad de México informó a El Sol de México, vía Twitter, que se reanudarán las clases "salvo en aquellos planteles en los que hace revisión Protección Civil" sin que pudiera precisar cuáles son.

## ALERTA POR TORMENTAS

Autoridades de la SPE ubicaron el pasado viernes 76 escuelas con afectaciones menores por el sismo

Para la Ciudad de México, el Sistema Meteorológico Nacional (SMN) emitió una alerta amarilla para hoy por tormentas intensas. La Alerta Amarilla fue emitida ayer para las delegaciones Benito Juárez, Coyoacán, Izta-palapa, Tláhuac, Magdalena Contreras, Tlalpan y Xochimilco, afectadas por las precipitaciones de la semana pasada, donde en total dos mil 200 viviendas resultaron con daños.

En Cuauhtémoc se continuó la limpieza de casas que se vieron afectadas por el desbordamiento de la presa El Águila. El gobierno municipal informó que servidores públicos se sumaron a esa tarea.



ESCUELA UBICADA en la colonia San Rafael que suspendió sus actividades el viernes tras el sismo

## Dreamers piden apoyo psicológico

En la Ciudad de México se han atendido ya a mil 200 dreamers y los principales servicios son en el tratamiento psicológico y el apoyo emocional, donde prácticamente dos de cada diez migrantes en retorno han presentado crisis "ante el impacto que representa dejar prácticamente toda su vida en Estados Unidos y llegar a una nación que realmente no conocen", de acuerdo con Luis Wertman Zasla, presidente del Consejo Ciudadano.

Se detalló que 220 migrantes han estado con apoyo psicológico; 75 recibieron asesoría laboral; 93 fueron apoyados con la localización de albergues para pasar la noche; 42 con boletos de autobús para regresar a su lugar de origen; 25 para realizar sus trámites para la obtención de acta de nacimiento; 357 de carácter informativo sobre servicios a su favor y 388 fueron familiares de migrantes solicitando datos de los programas para su beneficio.

Wertman Zasla dijo que se no se ha tenido reporte alguno de un delito en su contra. No es que no sucedan delitos, agregó, "pero no se han tenido reportes al respecto" (Con Información de Notimex)



## IZCALLI, EN GUARDIA

Pese a que la presa El Águila se encuentra ya en su nivel más bajo, después de su desbordamiento, se mantiene la alerta

## VAN A PARQUE A EXIGIR SEGURIDAD

Vecinos de la Roma-Condesa piden que en un mes haya resultados contra la delincuencia

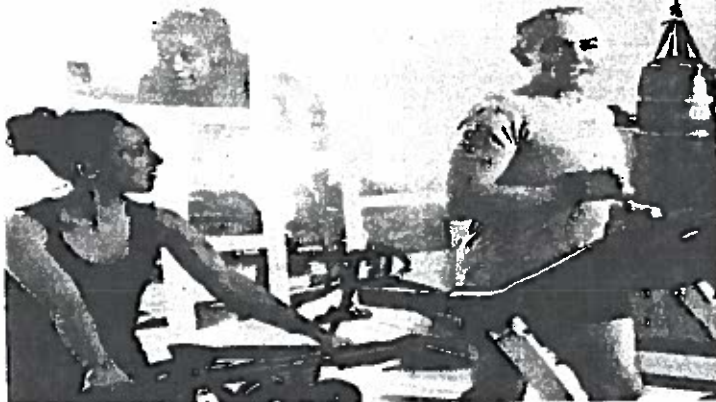

MIGUEL ÁNGEL Mancera, en un ambiente relajado, de ciudadano a ciudadano, dialoga con dos usuarios de un gimnasio ante quienes defiende sus cinco años de hechos

## SPOTS DE MIGUEL ÁNGEL MANCERA

# "Son hechos, no política"

Rumbo a su último Informe de Gobierno, que Miguel Ángel Mancera rendirá el próximo domingo en la ALDF, la administración capitalina lanzó ayer seis spots de 30 segundos cada uno en los que se destacan la nueva Constitución de la Ciudad de México, programas convertidos en leyes, como El Médico En Tu Casa y la creación del Hospital de los Animales.

En el lenguaje que durante la semana previa prevaleció en los discursos de Mancera al hacer entrega de obras fue: "Se trata de hechos y no de política", lo que se escucha también en estos spots.

Antes de su cita con el pleno de la Asamblea Legislativa para rendir su último Informe, pues en octubre comenzará su campaña hacia la Presidencia de la República, Mancera buscará esta semana reunirse con el secretario de Hacienda, José Antonio Meade, para pedir que no se reduzca, por segundo año consecutivo, el Fondo de Capitalidad para la ciudad, que para 2018 quedó en 1,250 millones de pesos.

La renuncia de Mancera mueve las piezas en su gabinete, y, por lo mismo, ya son dos funcionarios los que han adelantado que dejan el staff.

Para el diputado de Morena, Alfonso Suárez del Real, Mancera "le queda a deber a la democracia".

VEA: 4A

## El próximo domingo el jefe de gobierno rendirá su Quinto Informe de Labores



Me tocó gobernar el DF, y ahora tenemos a la Ciudad de México"



Nuestra ciudad gestiona su basura y la convierte en energía"

## Ordenan a Metro devolver un local

POR LUIS CARRILES LA PRENSA

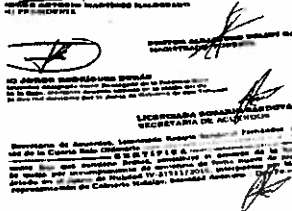

LA OEM obtuvo copia de la resolución judicial a favor de un comerciante

Un locatario de la estación Hidalgo del Metro logró que el Tribunal Contencioso Administrativo le concediera un amparo, y ordenó al Sistema de Transporte Colectivo (STC) que su negocio le sea regresado, luego de que fue despojado, junto con otros 60 comerciantes, de su fuente de ingresos.

De acuerdo con un documento del que La Organización Editorial Mexicana (OEM) tiene copia, el conflicto entre el STC Metro y los locatarios de la citada estación tiene como antecedente una remodelación en abril de 2016 al hacerse una actualización administrativa de los locales cuyo Permiso Administrativo Temporal Revo-

cable (PATR) fue otorgado en noviembre de 2012 a una empresa llamada ACCO S.A. de C.V.

Luego, en octubre de 2016, hubo una reunión entre el jefe de gobierno, Miguel Ángel Mancera, con los afectados y se comprometió a respetar las fuentes de empleo y proceder a reubicar a los comerciantes desplazados en su lugar de origen.

La remodelación implicó la apertura de baños públicos, 100 módulos y 60 locales, pero ninguno de éstos se destinó para reubicar a los vendedores, de ahí que se iniciaron las demandas de amparo.

Además de pelear por el incumplimiento de las resoluciones judiciales, los locatarios van a iniciar acciones contra los administradores.



## México pone 4 límites para renegociación del TLCAN

► Resultado del TLCAN influirá en otros acuerdos bilaterales o globales: OMC.  
► Sector de lácteos, una buena carta para la negociación: Canillec.

EMPRESAS Y NEGOCIOS P34

## Presidenta del IFT interina, hasta que el Senado defina

► La comisionada Adriana Labardini asume el cargo a partir de hoy.  
► Hay cinco candidatos para el puesto: Z. Robledo.

EMPRESAS Y NEGOCIOS P36

EMISIÓN DE DEUDA LLEGA A **120,703** mdp en la BMV

A septiembre, la cifra supera en 20% la colocación alcanzada en el 2016.

TERMÓMETRO ECONÓMICO P8-9

### EMPRESAS Y NEGOCIOS

**PRODUCTIVIDAD SUBE 1% EN EL II TRIMESTRE**

Actividades primarias y terciarias crecieron mientras que las secundarias bajaron, según el Inegi. P39

### OPINIÓN

Lecciones de Equifax  
Jose Soto Gallardo P38

Decisiones ante la crisis  
Carlos Requena P54

RECORTE AL GASTO PARA EL 2018 SERÁ DE 28,300 MDP

# A pensiones y deuda, 30% del presupuesto

PARA EL 2018 SHCP CALCULA INGRESOS PRESUPUESTARIOS DE \$4.7 BILLONES P4-5

SCT TENDRÁ MENOS FONDOS EN EL 2018 PERO MÁS PARA REMOZAR CARRETERAS P32

EL AÑO ELECTORAL TRAERÁ \$29,000 MILLONES PARA EL INE Y PARTIDOS P55

REDUCEN RECURSOS FEDERALES PARA ESTADOS, CIENCIA Y ARTE P46-47 Y 61

## JUCHITÁN CONCENTRA LOS MAYORES DAÑOS

Tras la evaluación de pérdidas humanas, lesiones y daños materiales en Oaxaca, Chiapas, Tabasco y CDMX, donde más repercutió el terremoto del jueves pasado, las autoridades diseñaron un plan y despliegan ayuda para la población. FOTOS: REUTERS Y PRESIDENCIA P6 Y 52-53



## EPN y GABINETE PLANEAN APOYOS



El presidente Peña Nieto y su gabinete analizaron las medidas de apoyo tras el temblor.

“Hoy he estado con el Pdte @EPN y miembros del gabinete evaluando las afectaciones y acciones por el #sismo”.

Miguel Ángel Osorio, srio. de Gobernación, vía Twitter.

### EMPRESAS Y NEGOCIOS



“ES EL MOMENTO DE APOSTAR POR MÉXICO”, ASEGURA IVÁN SANDREA, CEO DE SIERRA OIL AND GAS P35

reto 9.0 bursátil Activer IMAGEN

#ElRetoEsSuperarte

¡INSCRÍBETE!  
Puedes ganar hasta \$500,000

[retoactiverimagen.com](http://retoactiverimagen.com)

01-800-705 5555 / CDMX 1103 6699







# Operativo contra piratería en locales del Centro Histórico



## Indicadores

Dólar	\$17.69
Magna	16.09 Lt.
Premium	18.02 Lt.
Diesel	16.71 Lt.
Gas LP	8.43 Lt.



La Prensa Oficial

@laprensaom

www.la-prensa.com.mx

LUNES 11 DE SEPTIEMBRE DE 2017



# LA PRENSA

DIRECTOR, LUIS CARRILES AÑO XC NUM. 32,521 FRANCISCO TORRES VAZQUEZ, DIRECTOR GENERAL ADJUNTO ORGANIZACION EDITORIAL MEXICANA PAQUITA RAMOS DE VAZQUEZ, PRESIDENTA Y DIRECTORA GENERAL EL PERIODICO QUE DICE LO QUE OTROS CALLAN

# ¡DOLORES!

**¡MILAGRO!:** de entre los escombros rescatan con vida a un niño

**¡RAPINA!:** volcó un camión con víveres y fue saqueado en Puebla

**¡SOLIDARIDAD!:** pese a que se han enviado toneladas de ayuda, éstas llegan a cuentagotas a necesitados



Comenzó el penoso proceso de dar



sepultura a las más de 90 víctimas mortales del terremoto



“Irma” dejó a Cuba bajo el agua y en Florida ya lleva tres muertos



El Papa Francisco clama solución a crisis en Venezuela y reconciliación en Colombia.

# Desacata el STC Metro resolución a favor de un locatario

• Obligado a devolver espacio en la estación Hidalgo; en espera de resolución, otros diez juicios de amparo

Las autoridades del Sistema de Transporte Colectivo Metro (STC) de la Ciudad de México han incurrido en desacato a una autoridad judicial, al incumplir una resolución del Tribunal Contencioso Administrativo para regresar a un locatario del Metro Hidalgo, su local en las condiciones que se encontraba antes de ser despojado por las autoridades de este organismo.

De acuerdo con los expedientes de los procesos judiciales, la resolución definitiva, emitida por un magistrado del Tribunal Federal Administrativo, se da luego que las autoridades de la administración anterior, a cargo de Joel Ortega, violaran la suspensión del amparo 659/15 y de esta forma incumplir con la resolución judicial a favor de más de 60 locatarios, incluso, de acuerdo con el documento del que LA PRENSA tiene copia, uno de ellos logró que el tribunal federal concediera el amparo, y ordena al STC Metro que su local le sea regresado.

Este locatario es de la estación del Metro Hidalgo y la orden que los funcionarios del Metro desacatan es la que los obliga a devolver el mismo local, en el mismo lugar y las mismas condiciones que tenía la empresa que

ganó su amparo.

El STC Metro decidió que podían acatar el fallo si la reubicaban en el Metro Zapata y no en su lugar original, tal como se señalaba en la resolución judicial, por lo que el proceso legal continúa vigente.

Actualmente se encuentran en espera de resolución otros 10 juicios de amparo, cuyos fallos deberá emitir un tribunal colegiado y, dadas las condiciones del primer amparo, se esperan también sean favorables para los locatarios.

En los escritos presentados ante las autoridades judiciales, los locatarios señalan que están en contra de ser reubicados en otras estaciones, para dejar libres los espacios que ocupaban originalmente y que éstos sean entregados a otras personas o empresa.

## LA PROBLEMÁTICA

El conflicto entre el STC Metro y los locatarios del Metro Hidalgo tiene como antecedente que en abril de 2015, se hizo una recuperación administrativa de los locales, cuyo Permiso Administrativo Temporal Revocable (PATR) fue otorgado en noviembre de 2012 a una empresa llamada ACCCO S.A. de C.V.

Luego, en octubre de 2016, hubo una reunión entre el jefe de gobierno de la Ciudad de México, Miguel Ángel Mancera, con los locatarios afectados y se comprometió a respetar las fuentes de empleo y proceder a reubicar a los comercios desplazados en su lugar de origen.

La remodelación implicó la apertura de

baños públicos, 100 módulos y 60 locales comerciales, pero ninguno de éstos se destinó para reubicar a los afectados, de ahí que se iniciaron las demandas de amparo.

Además de pelear legalmente el incumplimiento de las resoluciones judiciales por parte de las autoridades del Metro capitalino, los locatarios van a iniciar acciones judiciales contra los administradores de los locales comerciales.

Estas acciones van directamente contra ACCCO, S.A. de C.V. que es el permisionario original y a quien los locatarios rinden cuentas, como por ejemplo, del pago de impuestos y adeudos que se tengan con el STC Metro.

De acuerdo con los documentos presentados en los juzgados, las prácticas realizadas por la empresa ACCCO, S.A. de C.V. incluyen pagos que no deberían realizarse por ser bienes del dominio público.

Por ejemplo, ACCCO, S.A. de C.V. cobra un "guante" (que es un pago de entrada a una plaza comercial y se cobra sólo en lugares privados), equivalente a 24 meses de renta del local en cuestión.

Además, tras la remodelación, la empresa incrementó hasta en un 50% las rentas y cobros de los locales comerciales, hay esperas de hasta dos años por la asignación de un local, seis meses por una ampliación de giro y un año por cambio de titular.

Según las demandas de amparo, estas prácticas han sido denunciadas ante el gerente jurídico del Metro, Israel Sánchez López, quien no ha atendido estas demandas.



Joel Saucedo

## • La batalla que viene

El inicio del proceso electoral 2018 fue opacado por el brutal impacto del sismo del jueves 7 de septiembre, superior en grados a los terremotos de 1985.

Dicho arranque estuvo marcado por varios sucesos, como fue una crisis legislativa nunca antes vista en el Congreso de la Unión.

Paralelamente, se consolidó ante el Instituto Nacional Electoral (INE), un bloque opositor (PAN-PRD-MC).

Esto sucedió en el marco de una división en las filas del PAN propiciada por su líder de *doble cachucha*, Ricardo Anaya.

También estuvo precedido por una supuesta desbandada de perredistas a las filas de Andrés Manuel López Obrador.

La nota más importante fue la recuperación para el tabasqueño de su otrora poderoso operador René Bejarano.

Además, el día del inicio del proceso electoral, el secretario de Hacienda, José Antonio Meade, entregó a los diputados el Paquete Económico 2018.

Y los días que vienen modificarán el panorama político, tanto en el gobierno como en los partidos políticos.

Se espera que pronto haya cambios en el gabinete del Presidente Enrique Peña Nieto, por la inminente designación de su candidato a 2018.

Por lo que se refiere a la capital del país, próximamente solicitará licencia el jefe de gobierno, Miguel Ángel Mancera.

En ese ambiente actores políticos locales empujan la consolidación de un bloque anti Morena.

Dicha estrategia ha cobrado fuerza tras el desprecio de Morena a Ricardo Monreal, como candidato a la jefatura de gobierno.

Incluso, algunos han jugueteados con la idea de hacer a Monreal candidato del Frente, lo que a todas luces se vislumbra complicado.

Ese es el panorama en este inicio de una batalla que se viene.

**PROSPECCIÓN...** El PRI en el Senado reitera su determinación de iniciar una estrecha coordinación con la Cámara de Diputados, para fortalecer el Estado de derecho; la seguridad y la justicia; el desarrollo económico; la transparencia y rendición de cuentas y el avance social, afirmó su coordinador Emilio Gamboa Patrón, quien celebró que la Cámara de Diputados haya recuperado su vida institucional porque el Congreso de la Unión se debe conducir con responsabilidad, a partir del mandato que les otorgó la ciudadanía para hacer realidad el verdadero compromiso con la nación, que está más allá de intereses personales o de grupo.

Twitter: @JoelSaucedo  
saucedosja@yahoo.com.mx

## Entrega Lobo Román 18 nuevos camiones de basura; suman ya 324 unidades

Humberto Meza

El jefe delegacional de la Gustavo A. Madero, Víctor Hugo Lobo Román, entregó 18 nuevos camiones de basura en un evento que se realizó en la explanada delegacional de esta demarcación, al que también acudió el jefe de gobierno Miguel Ángel Mancera, quien anunció que pondrá en marcha un nuevo modelo para tratar la basura en la Ciudad de México.

Ante cientos de trabajadores del servicio de limpieza y siguiendo las normas establecidas en materia ecológica, Víctor Hugo Lobo hizo entrega de 18 camiones de basura para integrar una escuadra de 324 unidades, las cuales se encargarán de recolectar 3 mil 129 toneladas al día en las 230 colonias de la Gustavo A. Madero.

Durante el acto, el jefe delegacional reconoció a los trabajadores de limpieza por su gran labor, a quienes desde primeras horas del día realizan sus rutas de barrido manual y posteriormente de recolección de desechos en los camiones.

Estas nuevas unidades cuentan con dos contenedores de separación de residuos orgánicos e inorgánicos, sistema hidráulico automático, cámara de visión trasera y cuentan con una capacidad de carga de 10 toneladas, lo que llevará a una mejora en el sistema de recolección de residuos en la cobertura de las 222 rutas de limpieza que se cuentan actualmente en la Gustavo A. Madero.

Víctor Hugo Lobo agregó que "los trabajadores operativos representan el capital humano más importante del gobierno, ya que son ellos quienes han posicionado a la demarcación maderense como la

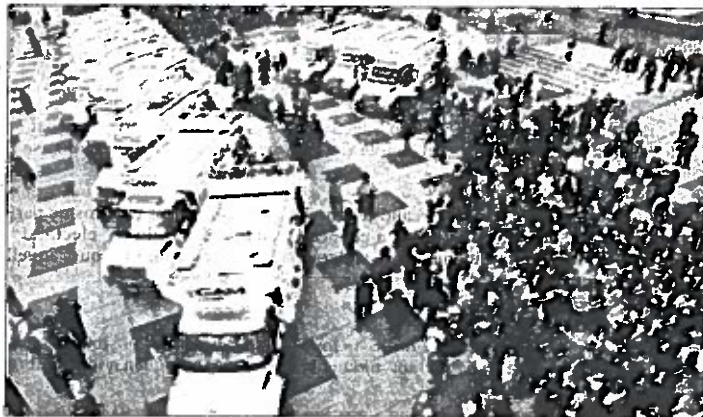

que cuenta con los servicios de limpieza más eficientes de la ciudad".

En el evento estuvo presente el titular de la Agencia de Gestión Urbana, Jaime Slomanski, quien anunció que el jefe de gobierno Miguel Ángel Mancera colocará en marcha un nuevo modelo para manejar la basura en el Valle de México, por lo que requiere la participación de los trabajadores de limpieza, todo esto en beneficio de la ciudad.

Antes de emitir el banderazo de salida para poner en marcha los nuevos vehículos, Víctor Hugo Lobo recalco el esfuerzo que realizan día a día los trabajadores de limpieza, siendo una parte fundamental del buen funcionamiento de la delegación.

# unomásuno

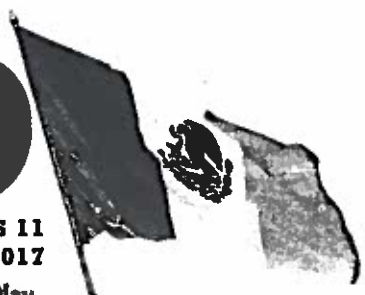

5 Pesos

CRÍTICO Y VERAZ

LUNES 11  
SEPTIEMBRE DE 2017

www.unomasuno.com.mx / @unomasunomx / unomasuno.com.mx / Canal de Televisión 145 Total Play

Presidente Editor: Dr. Naim Libien Kauri    Directora General: Dra. Karina A. Rocha

Año XXXVII NUMERO 14376

## Incautan más de 400 kilos de droga

# ¡Tepitazo!

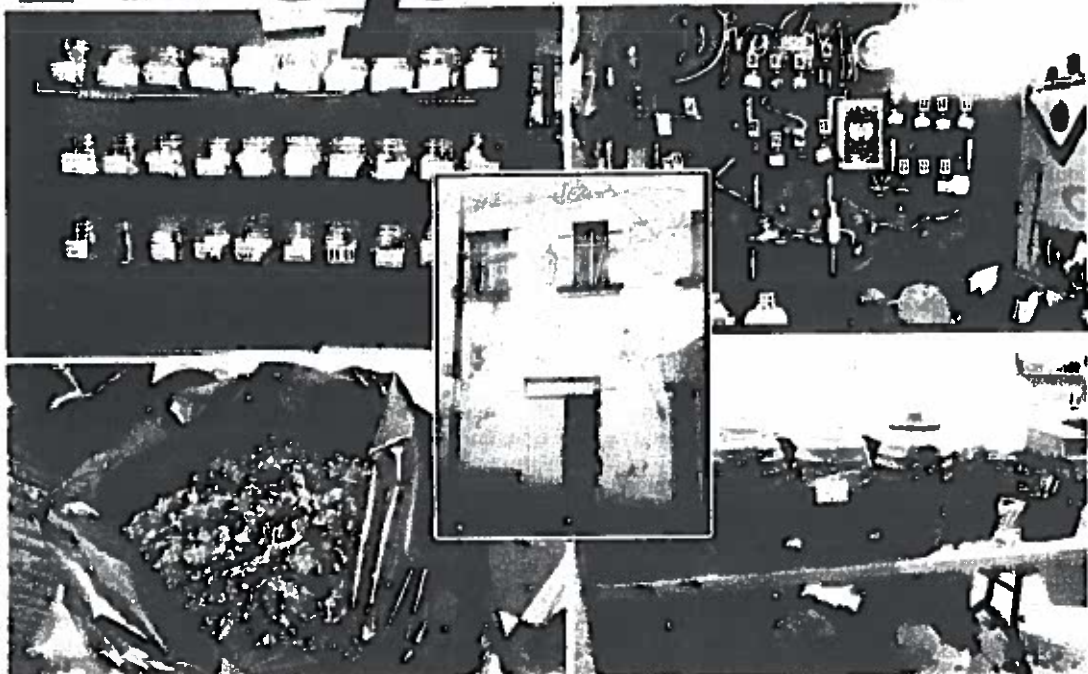

La Procuraduría capitalina aseguró 438 kilogramos de droga, y detuvo a tres individuos, en cateo realizado en 16 viviendas de la colonia Morelos, en la CDMX. P. 3



Secretario de Salud, César Gómez Monge

## En Edomex, agoniza Sector Salud

"Desaparecen" más de 15 mil millones de pesos; dice nuestro informante, que el secretario de Salud, César Gómez Monge, sale multimillonario. P. 21

## Azota huracán "Irma" a Florida



## Apagón masivo en 4 estados





Estas construcciones quedaron severamente dañadas por el sismo registrado el pasado jueves.

## Urgen al gobierno de CDMX

# Atender edificios afectados por terremoto



La Comisión de Vivienda hizo un llamado para atender las afectaciones.

BLAS A. BUENDÍA/ REPORTERO FREE LANCE  
BLASALEJO@YAHOO.COM

La Comisión de Vivienda en la Asamblea Legislativa, hizo un llamado a todas las instancias de gobierno correspondientes, tanto federales como locales, a atender de manera urgente las afectaciones, por mínimas que éstas sean, en edificios privados y públicos, escuelas y casas de la Ciudad de México, luego del mayor terremoto registrado en el último siglo en el país.

Asimismo, hizo un llamado a la Secretaría de Educación Pública (SEP) a que se ocupe a la brevedad de las 75 escuelas que resultaron afectadas en la Ciudad de México, de las mil 140 instituciones con daños en el país, reportó la dependencia de gobierno.

Pese a que Aurello Nuño, titular de la SEP, dio a conocer que se registraron daños mínimos en los colegios de la capital del país, el diputado Iván Texta Solís solicitó que en las instalaciones más afectadas se consideren revisiones más exhaustivas y especializadas para que las niñas y niños puedan regresar a clases sin ningún peligro o, en su caso, ser reubicados en centros más seguros.

Admitió los grandes avances en materia de construcción y dise-

ño de edificaciones de esta metrópoli en las últimas tres décadas, luego del sismo de 1985 que marcó un antes y después en materia de Protección Civil en México, lo que pudo evitar en esta ocasión que no se presentaran daños mayores en estructuras viales y edificaciones, de acuerdo con reportes oficiales.

"La diferencia de daños entre ahora y hace 32 años es abismal, entre otras razones, porque hemos crecido como sociedad y hoy en día tenemos una cultura de prevención derivada de ese trágico momento en nuestra historia. Por ello, no debemos bajar la guardia, es momento de intensificar con rigor la detección y monitoreo de daños para repararlos a la brevedad y evitar futuras tragedias", comentó.

En este sentido, el legislador perredista pidió a la población seguir el protocolo de seguridad para casas y edificios después de un sismo, implementado por el gobierno capitalino, y reportar signos de alerta, tales como fisuras, grietas, fugas de agua o gas, inclinaciones o hundimientos en la estructura de sus centros educativos o de trabajo, vivienda o cualquier edificio en el que se encuentren.

En caso de algún desperfecto, Texta Solís recordó que es necesario ponerse en contacto con la Secretaría de Protección Civil de la Ciudad de México, al teléfono 56.83.22.22, para solicitar que personal capacitado acuda a evaluar el riesgo y de ser necesario, el Instituto para la Seguridad de las Construcciones local determinará el protocolo a seguir.



# TERCIA DE... EJECUTADOS

LOS SORPRENDEN CUANDO PLATICABAN EN CALLES DE IZTAPALAPA.

PÁG. 22

POR PASADO

# EL GRAFICO

EL PRIMER DIARIO DE LA MAÑANA

# SE PELO

MUERE AL CHOCAR TRAS HUIR PARA NO PAGAR GASOLINA QUE CARGO EN NEZA. PÁG. 99

Malos pasos lo matan

Ebrio aborda micro, resbala y fallece. PÁG. 99



Tremenda crisis PÁGS. 8 Y 10

Kimberly

Se la comen viva PÁG. 108



DAMNIFICADOS por el sismo ya hacen largas filas para recibir alimentos en Juchitán.

# D

ALDÍA  
Martes, 21 de septiembre de 2017

91  
MUERTOS. Es la cifra de víctimas por el sismo de 8.2; en Chiapas se sumó otro deceso.



## COMIENZAN CENSO POR DAÑOS PIDEN NO LUCRAR CON TRAGEDIA

**Exigen que sólo los miembros del Ejército son los encargados de repartir la ayuda humanitaria**

**Enés A. García**  
Juchitán

■ **EN UN RECORRIDO** por las zonas de desastre, el gobernador de Oaxaca, Alejandro Murat, y la secretaria de Desarrollo Agrario, Territorial y Urbano (Sedatu), Rosario Robles, llamaron a no lucrar con la tragedia y reiteraron que las Fuerzas Armadas son la única opción para levantar el censo de viviendas dañadas y repartir los víveres a los más de 300 mil damnificados que sobreviven al sismo de 8.2 grados el jueves.

«Quiero ser muy claro, no voy a permitir como gobernador que se lucre con la tragedia, no con partidos políticos, no con ayón, somos istmeños, somos una familia», dijo.

El sismo de magnitud 8.2, el más fuerte en más de 80 años según el Servicio Geológico de EE.UU. (USGS), dejó al menos 91 muertos, luego de que autoridades de Protección Civil de esa entidad confirmaron 71 fallecimientos en ese municipio.

**AFFECTADOS.** Murat precisó que 41 municipios en todo el estado resultaron afectados, "más de 800 mil ciudadanos, paisanos istmeños, que han perdido todo, a sus seres queridos y otro dolor, que es el de perder sus viviendas que es el de perder generaciones en construcción".

Se anunció que no habrá clases en las escuelas de la región para continuar con la evaluación de daños en la estructura de los planteles.

Rosario Robles pidió denunciar a aquellos que traten de

vender agua o alimentos, "porque no lo vamos a permitir, es una entrega gratuita, aquí están nuestras Fuerzas Armadas y nuestro Plan DNIII. Nadie debe lucrar con esto que está llegando, primero del gobierno federal y mucho más que va a llegar de la solidaridad de todos los mexicanos que están haciendo acopio para el Istmo".

**QUE NO REGRESEN.** Respecto a las viviendas, la funcionaria pidió a los habitantes de la zona que no regresen a sus casas si están dañadas y aseguró que esta semana iniciarán el censo por los 41 municipios afectados por el sismo. "Estamos hablando de una magnitud enorme, miles de viviendas que hay que pensar una por una".

Robles señaló que brigadas de Sedatu realizarán censos para revisar los daños e iniciar las labores de reconstrucción de las viviendas que fueron afectadas. Esto se realizará a través del seguro del Instituto del Fondo Nacional de la Vi-

### Las cifras

3

MIL 289 soldados ha desplegado Sedena en los estados de Oaxaca y Chiapas.

250

ELEMENTOS de la Policía Federal llegaron en cuatro vuelos a la zona de desastre.

vienda para los Trabajadores (Infonavit), así como con recursos del Fondo Nacional de Desastres (Fonden).

El comandante de la Octava Región Militar, Alfonso Duarte, dijo que se están patrullando las zonas afectadas para distribuir la ayuda humanitaria; con el personal de la Secretaría de Marina se instalarán 30 cocinas comunitarias y albergues.

Al lugar llegaron 250 elementos de la Policía Federal; hay 500 efectivos de la Décima segunda Zona Naval en unidades aéreas y vehículos.

Hasta el momento, la Sedena ha desplegado a tres mil 265 soldados en los estados de Oaxaca y Chiapas, quienes a través del Plan-DNIII brindan apoyo a la población damnificada.

Los militares han evacuado hasta ahora a mil 300 personas, las cuales fueron trasladadas a varios albergues.

En 11 albergues localizados en seis municipios de Chiapas y uno en Oaxaca, se encuentran alojadas mil 641 personas a quienes se les han proporcionado seis mil 127 comidas calientes, informó la Sedena.



**EN JUCHITÁN,** residentes registraron sus pérdidas ante las autoridades.



02



\$8

www.paginadecolor.com.mx



# meteo

LUNES 11 DE SEPTIEMBRE

LECTURA DE LA GRAN CIUDAD

# MUERTILLO NEZA POR VIVILLO

SE DA A LA FUGA SIN  
PAGAR LA GAS, CHOCA  
Y NO SOBREVIVE  
SEGURIDAD 16



Leonardo Sánchez

**A PURO SENTÓN**  
JENI REVELA CÓMO LOGRO  
TREMENDO BUMBUM 58 Y 59



**POR AMOR A LA PATRIA**  
CONOCE A ÁNGEL, EL JUCHITECO QUE IZÓ BANDERA TRAS SISMO PÁG. 22

**ZORRO**  
LA CENTRAL DE ABASTOS  
DE LA ESQUINA  
PRECIOS DE SOMBRA EFECTIVA



# ¡A REHACER Y A NADAR!

'IRMA', A SU PASO POR FLORIDA, SE  
LLEVA 3 VIDAS, Y DEJA LA HABANA  
INUNDADA; EN VERACRUZ, POR 'KATIA',  
SE DESPLOMAN CASAS PÁGS. 10 Y 14



NO CIRCULA

**5Y6**

VERIFICAN:

**7Y8 3Y4**

# ciudad

PARA REDUCIR ESMOG

# Aconsejan disminuir velocidad

Revela estudio efecto  
del flujo vehicular  
sobre las emisiones  
de contaminantes

IVÁN SOSA

Estudios científicos de diversos países demuestran que disminuir los límites de velocidad vial reduce los niveles de contaminación atmosférica, anota un informe de la Organización para la Cooperación y el Desarrollo Económico (OCDE).

"En una vía rápida llena, los vehículos se interfieren entre sí, particularmente cuando cambian de carril, el resultado es la necesidad de tramos más largos entre vehículos y frecuente frenado para evitar la colisión, ambos reducen el flujo vehicular y aumentan contaminación", indica el reporte Es-

trategias para Mitigar la Contaminación del Aire en la Ciudad de México: Mejores Prácticas Internacionales.

El documento, fechado en mayo de 2017, explica que la reducción de velocidades disminuye los frenados y paros continuos, aumenta el flujo y baja el tiempo promedio de viaje.

"La reducción de velocidades se utiliza para manejar los congestiones y aumentar el flujo en las autopistas urbanas en ciudades, por ejemplo en vías de Londres, donde se reducen las velocidades de 70 a 50 kilómetros por hora.

Además, recomienda bajar la velocidad máxima permitida en contingencias ambientales para aminorar los niveles de emisiones, como ocurre en ciudades europeas.

"También se utilizan para reducir la contaminación durante episodios de esmog, por ejemplo en París en el Pe-

riódico y en autopistas radiales, donde los límites se reducen a 20 kilómetros por hora.

"Los límites de velocidad son una medida eficaz a corto plazo para reducir las emisiones, suavizar el tráfico, moderar el ciclo de frenado y aceleración, factores todos asociados con el exceso de emisiones", apunta.

La OCDE califica como afortunada la reducción de los límites de velocidad aplicados en la Ciudad de México en 2015 con la renovación del Reglamento de Tránsito, en una política de seguridad.

"Las velocidades en las autopistas urbanas se redujeron a 80 km/h, las carreteras principales se limitaron a 50 kilómetros por hora y caminos de alimentación a 30 kilómetros por hora con un límite de 20 kilómetros por hora en calles sensibles, por ejemplo cerca de escuelas.

# Yunes, un oportunista

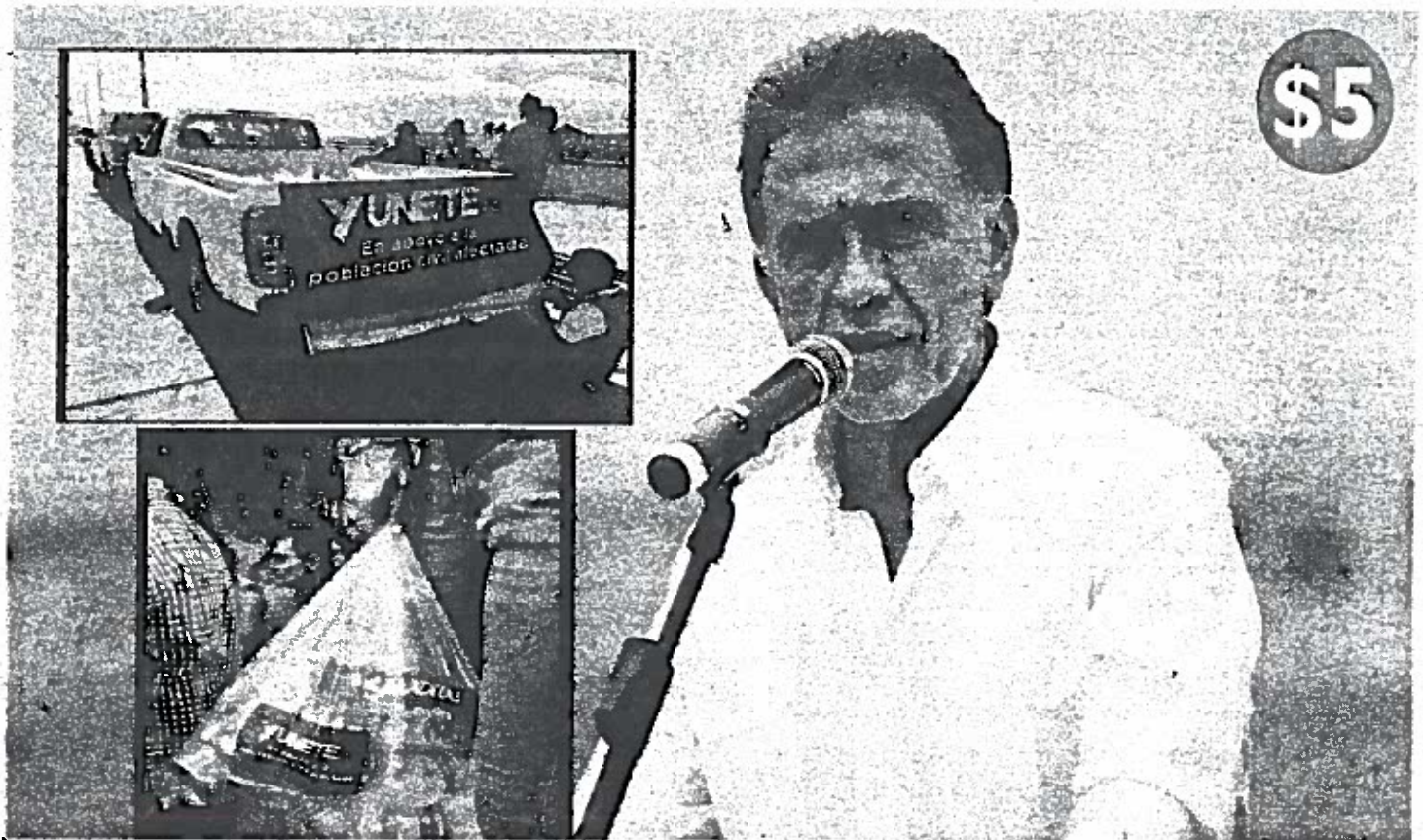

La entrega de despensas a damnificados por el huracán Katia, con el logo de la Asociación Civil Yunete, causó severas críticas al gobernador Miguel Ángel Yunes, a quien acusan de lucrar políticamente con la desgracia de los veracruzanos. Funcionarios lo deslindan y abren carpeta de investigación. » 3



## Cierran playas en Quintana Roo

El mar de fondo que generó el paso del huracán Irma por Florida, mantiene al Estado en alerta.

» 4



## Irma inunda Miami

Al menos dos grúas de construcción colapsaron en el centro de Miami por la fuerza de los vientos del huracán Irma. La ciudad, bajo el agua.

» 8

# METROPOLI

## Pese a sismo de 8.2 grados la CDMX está funcionando al cien por ciento

Leonardo Juárez R.

El jefe de gobierno de la Ciudad de México, Miguel Ángel Mancera Espinosa, aseguró ayer que pese a la magnitud del movimiento telúrico del jueves pasado, la metrópoli "está funcionando al 100 por ciento, no tenemos ningún daño y estamos como una ciudad resiliente, como ha reconocido la Fundación Rockefeller".

En cuanto a las revisiones que ha realizado la Secretaría de Protección Civil en la capital tras el sismo de 8.2, "tenemos muy claro. Realmente el edificio de la Osa Mayor de la colonia Doctores que tiene una afectación estructural, es un edificio que ya presentaba este daño, no es nuevo, sin embargo he platicado con el jefe delegacional Ricardo Montreal, y vamos a llevar a cabo una acción conjunta para hacer el rescate. Todo lo demás, instalaciones deportivas, instalaciones hospitalarias, infraestructura, comunicación, energía, todo en la Ciudad de México sigue funcionando a todo su potencial".

Recalcó, "la verdad es que ha aprendido muchísimo, hemos aprendido mucho y somos una sociedad que está consciente de vivir en una zona sísmica".

Destacó el apoyo que se dando a la población afectada por este fenómeno natural, "el deporte es una parte fundamental; el mensaje que se lance desde todos los frentes suma. Hay mucha gente que está sufriendo y nosotros somos conscientes de eso, tenemos que ayudar, desde CONAGO, en mi presidencia de CONAGO, el llamado a todos mis compañeros, mis hermanos gobernadores y gobernadora, todos están respondiendo de manera muy solidaria y no es para menos".

Aseveró, "México siempre es así y más ahora cuando nuestros hermanos necesitan de nuestra ayuda, el deporte es fundamental y todos los que promovemos el deporte y nos gusta la activación, vamos a sumar también".

Sobre su participación en la primera carrera nacional "Todo México Salvando Vidas" de la Cruz Roja Mexicana señaló que este evento fue de gran convocatoria, "muy a cuenta por lo que está pasando hoy nuestro país, estoy seguro que se volverá emblemática. Para mí era muy importante participar y sentirme parte de esta solidaridad nacional, el deporte es una parte fundamental y el mensaje que se lance desde todos los frentes suma".

En el Ángel de la Independencia, reiteró su solidaridad con las víctimas del sismo ocurrido el pasado jueves -cuyas mayores afectaciones se registraron en Tabasco, Chiapas y Oaxaca- así como con los habitantes de Veracruz tras el paso del huracán "Katia".

Subrayó, "compartimos nosotros el duelo nacional pero al mismo tiempo este sentido de solidaridad, poder hacer algo, que la gente sepa que estamos con ellos".

Dio a conocer que los centros de acopio instalados en la Ciudad de México registran una buena participación, hecho que agradeció e invitó a que continúen sumándose más personas a la colecta de viveres.

Resaltó la sensibilidad de niños y niñas quienes transmiten muestras de apoyo en los centros LOCATEL, "están dejando mensajes en un papelito de lo que sienten en ese momento y la verdad cuando los lees sí se te mueven las fibras porque son de amor, de ayuda y de solidaridad. La gente sigue aportando".

• NUEVO MIXCOAC • MOVILIDAD SUSTENTABLE • CAPITAL DEL DEPORTE • CLÍNICA VIH IZTAPALAPA • NUEVO MIXCOAC •

LEY DE CUNAS CDMX Y BEBÉ SEGURO • UNIFORMES ESCOLARES • HOSPITAL VETERINARIO • MEJOR SALARIO MÍNIMO • PENSIÓN ALIMENTARIA ADULTOS MAYORES

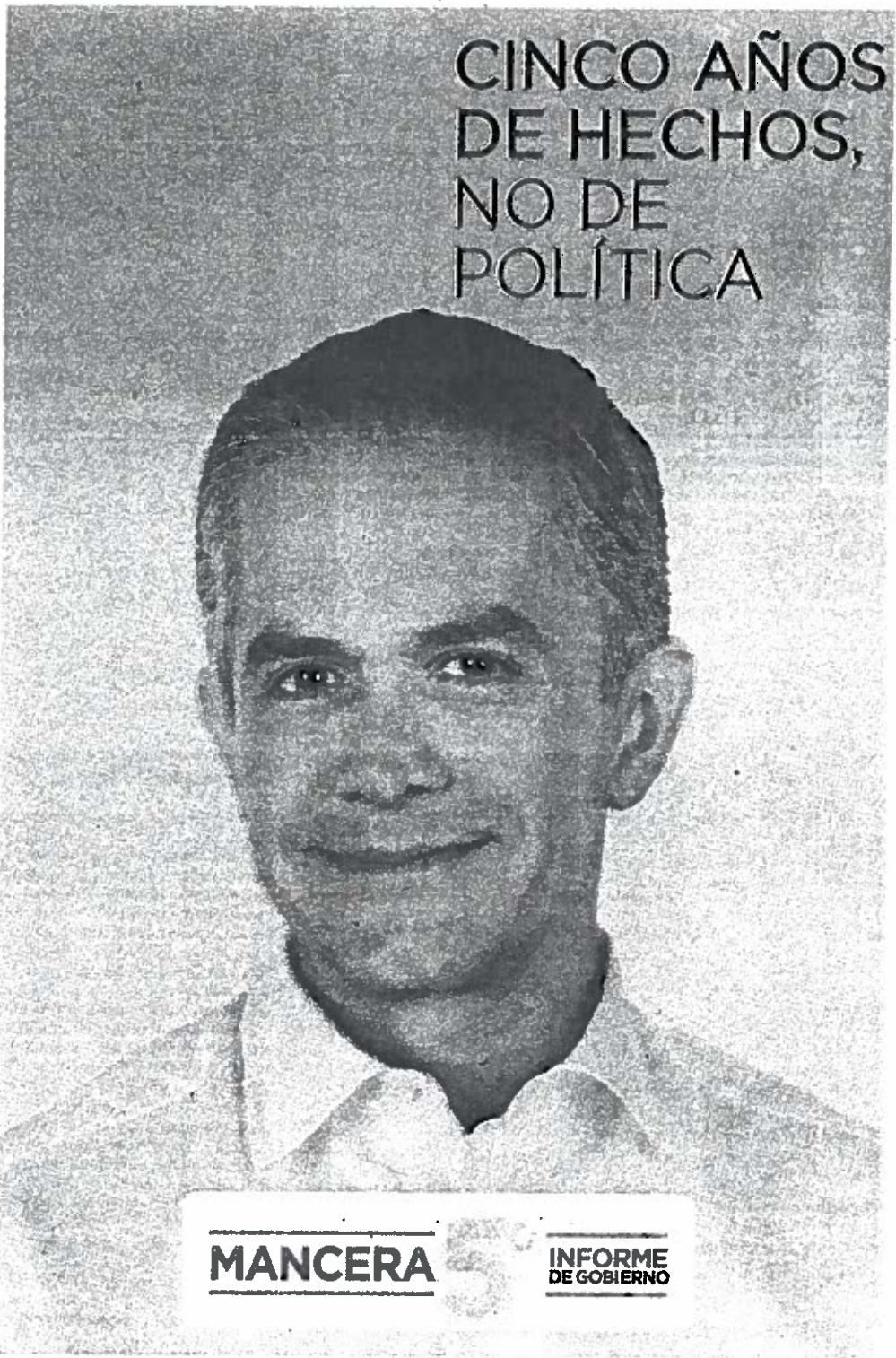

HOSPITAL DE LAS EMOCIONES • LEY DE ATENCIÓN INTEGRAL DEL CÁNCER DE MAMA • SERVICIOS DE SALUD GRATUITOS • CONSTITUCIÓN CDMX • HOSPITAL DE LAS EMOCIONES

**MANCERA**

**INFORME DE GOBIERNO**

• NUEVA LEY DE MOVILIDAD • MÉDICO EN TU CASA • GOBIERNO TRANSPARENTE • MI PRIMER EMPLEO • NUEVA LEY DE MOVILIDAD



**NADAL  
GANA OTRA VEZ  
EL US OPEN**

EL TEMISTA ESPAÑOL CONQUISTÓ NUEVA YORK Y SE LLEVÓ EL US OPEN. DERRIBÓ AL SUDAFRICANO KEVIN ANDERSON. ES SU TÍTULO 16 DE GRAND SLAM Y EL SEGUNDO QUE OBTIENE EN ESTE AÑO.

**TÚ QUIERES  
QUE EL BANCO  
VAYA A TI**



# EL FINANCIERO

N°9927 · CIUDAD DE MEXICO · LUNES 11 DE SEPTIEMBRE DE 2017 · \$10 M.N. · [elfinanciero.com.mx](http://elfinanciero.com.mx)

ALIANZA EN CON **Bloomberg**

PÁG. 40



## FLORIDA, EN ESTADO DE CATÁSTROFE: TRUMP

A pesar de que Irma perdió fuerza, tocó Florida en categoría 3. El presidente Trump declaró catástrofe natural y ordenó ayuda federal. Al cierre había 3 muertos. En los Cayos, reportan crisis humanitaria.

## MÁS DE 2 MILLONES DE AFECTADOS EN OAXACA Y CHIAPAS

Según gobiernos estatales, hay 2.3 millones de personas afectadas por el sismo del jueves en Oaxaca y Chiapas. Indican que hay 90 muertos. Urge ayuda. —PÁGS. 46 Y 47—



SEG08/PÁG. 55  
RECONOCE OSORIO APOYO DE EJÉRCITO Y POLICÍA.

# Busca Hacienda equilibrio fiscal al cierre del sexenio

**Recorte. Equivale a 90 mmdp, que es 0.4% del PIB**

Hacienda busca al cierre del sexenio un equilibrio fiscal con el Paquete Económico 2018, que entregó el viernes al Congreso.

Por eso propone reducir el gasto en 90 mil millones de pesos (0.4% del PIB) respecto a 2017, apretar la recaudación, bajar la deuda pública y lograr por segundo año consecutivo un superávit primario, según los Criterios de Política Económica. Así, hará frente a la incertidumbre por la renegociación del TLCAN y las elecciones. En 2018, consolidará la estrategia de ajuste para bajar los Requerimientos Financieros del Sector Público de 2.9 a 2.5% del PIB. —Redacción—PÁGS. 4, 5, 6, 48 Y 49—

## Criterios Generales de Política Económica

Las principales variables mejorarían hacia finales del sexenio.

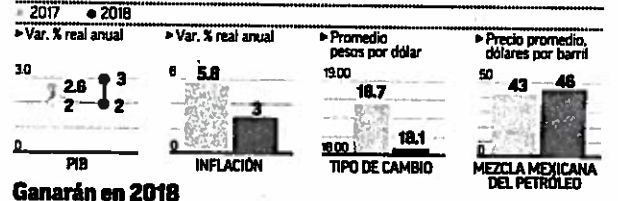

## Ganarán en 2018

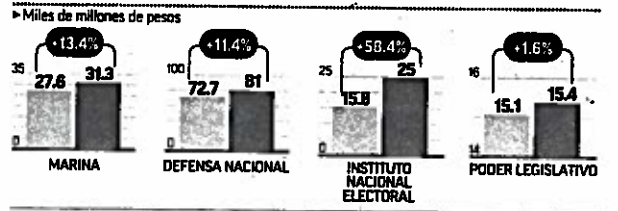

FUENTE: CRITERIOS GENERALES DE POLÍTICA ECONÓMICA 2018

**Salvador Nava**  
A PARTIR DE HOY, léalo en Opinión todos los lunes.  
PÁG. 42

**FANTOMAS**  
REVIVE EL HEROE QUE AMABA  
LOS LIBROS CON UNA NOVELA DE  
GONZALO MARTRE. PÁGS. 36 Y 37

ESCRIBEN ENRIQUE QUINTANA COORDENADAS 2 PABLO USODE HIRIART RAZÓN 48 RAYMUNDO ESTRICAMENTE RIVA PALACIO PERSONAL 50 JORGE G. CASTAÑEDA AMARRES 53 EDUARDO PLUMAS GUERRERO MERCENARIAS 82

Si quieres ganar hasta \$500,000...  
...el Reto es para ti.  
Hay más de **3 millones de pesos** en premios.  
**reto 9.0** bursátil  
retoactinverimagen.com #ElRetoEsSuperarte  
01-800-705-5555 / CDMX 1103-6699 Lunes a Viernes 9:00 am a 5:00 pm

# IMPACTO

## EL DIARIO

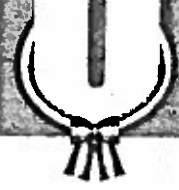

www.impacto.mx

EDICIÓN 4245

#impactoeldiario

@impactoemx

AÑO XIII CIUDAD DE MÉXICO, LUNES 11 DE SEPTIEMBRE DE 2017

\$3 PRECIO AL PÚBLICO



**ENTERRADO BAJO ESCOMBROS, RESCATAN A UN NIÑO EN JUCHITÁN**



**PRESIDENTE PEÑA SOSTIENE REUNIÓN CON SU GABINETE POR SISMO DEL JUEVES PASADO**

**> GAMBOA Y CAMACHO ESPERAN UNA POSICIÓN DURA DEL FRENTE CIUDADANO POR MÉXICO**

# PARTIDOS DEBEN SEPARAR INTERESES DEL CONGRESO

**POLÍTICA.** - Necesaria la disposición y el acuerdo de partidos para destrabar pendientes, señala Emilio Gamboa

**\* Entre los principales puntos de la agenda están: la Ley para Prevenir y Sancionar Delitos en Materia de Hidrocarburos, la Ley de Seguridad Interior, y el Paquete Económico** \* La semana pasada los coordinadores parlamentarios César Camacho Quiroz y Gamboa enfrentaron la resistencia del PAN-PRD y MC para la instalación de la Mesa reactiva en San Lázaro y se espera una actitud similar en el periodo legislativo \* **Entre los nombramientos en espera están del presidente del Ifetel, magistrados del Tribunal de Justicia Administrativa, Embajadores y Cónsules** >04v05



> 03.16 v 17

**NACIONAL SEGURIDAD**  
**SPLEICAN 3 MIL**  
**ITARES**  
 zonas de desastre: 40 mil as dañadas



**¡SANTO GOLPE..!**  
 EL PAPA FRANCISCO MUESTRA HERIDAS EN CEJA Y PÓMULO AL GOLPEARSE EN EL PAPAMÓVIL



**SÓLO PARA INICIADOS.** - 'El Joven Maravilla' puso en jaque al PRI, al gobierno federal y al Congreso de la Unión

REXMEX

LOS MALOSOS

Congreso, trincheras del frente ciudadano de Anaya, Barrales y Danís

PURGATORIO

# OVACIONES

LUNES 11 DE SEPTIEMBRE DE 2017 | NUMERO 24600 AÑO LXX

http://www.ovaciones.com

### Agua y alimentos, lo más solicitado

# Fluye la ayuda; aún no hay clases

### Hay 90 escuelas con daño estructural en Chiapas y Oaxaca

POR CARMEN MEDINA

Por las afectaciones que dejó el sismo de 8.2 Richter, este lunes no habrá clases en todas las escuelas de Chiapas y Oaxaca, para seguir con las evaluaciones de infraestructura dañada por el temblor, en tanto que en las otras entidades se reanudarán actividades escolares, salvo en planteles con daños mayores.

Así lo informó Aurelio Nuño Mayer, titular de la Secretaría de Educación Pública (SEP) alijo que en Chiapas hay más de 900 escuelas con daños menores, pero 47 con afectaciones estructurales, en tanto que 43 de Oaxaca están en esta misma situación.

Tras un recorrido por las escuelas dañadas en los municipios de Suchiapa, Chiapa de Corzo y Tuxtla Gutiérrez, precisó que están pendientes de determinación 52 planteles en Guerrero, cuatro en el Estado de México, y 10 en Veracruz.

El funcionario federal explicó que con el corte de información hasta las 15 horas, en Tuxtla 78 planteles continuaron en suspensión de clases 20 en la Ciudad de México, 18 en Veracruz, y 13 en Tabasco.

Mencionó que serán reubicados los alumnos de las escuelas en las que se realicen trabajos de rehabilitación o reconstrucción.

Nuño Mayer comentó también que se instalarán alarmas sísmicas en las escuelas de localidades de Chiapas donde se tenga el alertamiento, para que a partir de éste se hagan las extensiones a los planteles, y dijo que el costo será cubierto por los gobiernos federal y estatal.

Ello, porque primero es la seguridad de niños y maestros, por lo que pidió a instituciones privadas que no haya clases el lunes en Chiapas, para revisar los planteles, así como las guarderías del IMSS, Sedesol y gobierno del estado.

Informó que la SEP avanza en las revisiones de la infraestructura educativa para iniciar trabajos de rehabilitación o reconstrucción, con fondos de programas Escuelas al CIE y otro que se prepara para ello, y aseguró que los estados recibirán recursos del Fondo de Desastres Naturales, que se liberarán de acuerdo con sus reglas de operación.

Nuño Mayer visitó las escuelas en la Universidad Politécnica de Chiapas, en Suchiapa, donde constataron la caída de plafones y vidrios en salones de clases y laboratorios, así como los daños a todas las computadoras que cayeron al suelo por el movimiento telúrico.

Luego, en Chiapa de Corzo estuvieron en el Centro de Atención Múltiple, y en Tuxtla Gutiérrez en la Escuela Secundaria Adolfo López Mateos; la Primaria 7 de Octubre, y Secundaria Técnica 79, en las que se rompieron vidrios; cayeron plafones, y cayeron bardas perimetrales y paredes de aulas.

Ver página 4

## VUELCA CON AYUDA... Y LO SAQUEAN



XALAPA, Ver. Un camión que transportaba víveres volcó. Habitantes de la zona se lo robaron.

# Marina y DIF envían 44 toneladas de víveres

La Secretaría de Marina-Armada de México (Semar) trasladará vía terrestre en vehículos, 44,162 toneladas de alimentos enlatados, que serán entregados a la población afectada por el sismo en Chiapas y Oaxaca.

En un comunicado, detalló que este fin de semana el Sistema Nacional para el Desarrollo Integral de la Familia (DIF) entregó a la corporación dicha cantidad de

alimentos. Asimismo, en las instalaciones de la base Aeronaval de México, el DIF nacional entregó 845 despensas, mil 520 cobijas y una parrilla eléctrica, que serán entregadas a las personas damnificadas en esos estados, a través del puente aéreo implementado por la Semar.

La dependencia federal llamó a la población apoyar esta causa,

e invitó a la ciudadanía a donar alimentos no perecederos como aceite, sardinas, atún, chiles, verduras, frijol, arroz, lentejas, leche en polvo, sal, sopa de pasta.

También, mermelada, mayonesa, papel higiénico, jabón de barra, toallas femeninas, cepillos dentales, café, azúcar, galletas, rastrosillo, shampoo, pasta de dientes, consomé de pollo en polvo, entre otros.

Ver página 4

## EVALUACION



Enrique Peña Nieto se reunió anoche con su gabinete para evaluar el avance de la ayuda a las zonas afectadas por el sismo. Ver página 4

# Reubicarán a alumnos en 19 escuelas de CDMX

Diecinueve planteles de educación básica de la Ciudad de México permanecerán cerrados hasta nuevo aviso, debido a los daños presentados en su infraestructura, por lo que los alumnos y docentes serán reubicados en escuelas cercanas.

Ello, a fin de no interrumpir el aprendizaje, en lo que se realizan los trabajos de rehabilitación de los inmuebles, informó la Secretaría de Educación Pública (SEP).

De los planteles que serán rehabilitados, 14 corresponden a nivel

preescolar, tres a primaria y dos a secundaria, y hasta el momento no se detectaron daños en escuelas de educación especial, por lo que éstas podrán iniciar clases este lunes.

Brigadas del Instituto Nacional de la Infraestructura Física Educativa (Infed) y de Protección Civil capitales supervisaron 68 planteles educativos, de los cuales, a 19 les detectaron daños importantes, "por lo que se determinó cancelar las clases por seguridad de los alumnos y docentes".

Ver página 4

# Chiapas daría pensión vitalicia

El gobernador de Chiapas, Manuel Velasco Coello, propondrá al Congreso estatal el otorgamiento de una pensión vitalicia para los familiares de los fallecidos en los sismos ocurridos la semana pasada en dicha entidad.

En un recorrido por zonas afectadas por el fenómeno natural, en compañía de su esposa Anaahí de Velasco, el mandatario chiapaneco conversó con los dueños de algunos de los fallecidos, quienes requerirán apoyo para sobreponerse a la pérdida de sus familiares y de su patrimonio. Hasta la tarde de ayer se mantendrá una cifra de 15 personas fallecidas, 27 lesionados y al menos un millón 479 mil 575 de damnificados.

Informó que algunos los censos para evaluar los daños, y que han sido afectadas 40 mil 633 viviendas, 29 edificios públicos, 52 iglesias y 101 comercios, en todo el estado.

Ver página 4

## OJO MORADO



BOGOTÁ, Colombia.- El Papa Francisco sufrió un accidente en el papamóvil. Ayer concluyó su visita a Colombia.

Ver página 7

# Apagón afecta a 4 estados del norte

FOR EDUARDO VIZCARRA

## MONTERREY/CIUDAD VICTORIA.- Los estados de Nuevo

León, Chihuahua, Tamaulipas y Coahuila registraron ayer un apagón general debido a una falla técnica, lo que provocó caos en las calles y problemas en los servicios de telecomunicación.

La Comisión Federal de Electricidad (CFE) informó que cerca de las 17:30 horas del domingo ocurrió una falla en la operación de la Subestación San Jerónimo, en la zona metropolitana de Monterrey, generando la activación de los sistemas de protección del sistema eléctrico en esa región.

Ello causó interrupciones en el

suministro de energía eléctrica para clientes de la CFE en Nuevo León, Tamaulipas, Coahuila y Chihuahua.

En un comunicado, informó que inmediatamente después de la falla, la CFE, en coordinación con el Centro Nacional de Control de Energía (Cenace), comenzó con los trabajos para normalizar el suministro de energía eléctrica en esas entidades.

Así, a las 18:50 horas restableció el suministro eléctrico para los clientes que resultaron afectados en Chihuahua, y a las 21:00 horas restableció el servicio al 80 por ciento de los 1.8 millones de clientes que resultaron afectados en algunas zonas de Nuevo León.

Ver página 6



Nuevo León, Tamaulipas, Coahuila y Chihuahua fueron afectados.

## VENTANA

¡Con el apagón, qué cosas suceden!

### PREVENCIÓN

Se unen Metro, SSP y Salud contra sismos

Página 6

### EN EL PAQUETE

Lamenta el PAN que peralata IEPs a las gasolineras

Página 6

### EN EL INE

Comienza hoy inscripción para los independientes

Página 2

## OPINION

### RADIOPASILLO

Página 2

### FRONTERAS...

Fernando Fuentes

Página 4

### POLITICA EN LAS...

Daniel Molina

Página 6

### SIN CAFETE

Isabel Arvide

Página 6

**GOBIERNO ACELERA APOYOS A LA POBLACIÓN DAMNIFICADA**

El Presidente se reunió anoche con integrantes del gabinete para evaluar las acciones emprendidas tras el sismo del jueves pasado para auxiliar a la gente afectada. **pág. 3**



EL MANDATARIO y su gabinete, anoche, en Los Pinos.

# La Razón

DE MÉXICO



YADIRA RAMÍREZ, ayer, afuera de la casa de la familia de su fallecido esposo.

**AFLORAN TRAGEDIAS EN OAXACA**

## “Vi cómo el techo cayó sobre mis hijas y mi esposo; sólo yo sobreviví”

Por Néstor Jiménez en Juchitán

**YADIRA RAMÍREZ** volvió en sí cuando la sacaron de los escombros; tenía a una de sus pequeñas abrazada y a su marido de la mano **pág. 4**

**El hombre que rescató la bandera de los escombros gana 2 mil pesos mensuales**

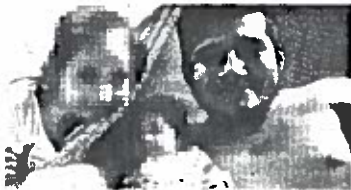

CHRISTIAN ROBLEDO, esposo de Yadira, con sus hijas Noemí, de siete años, y Frida, de cuatro meses, en una foto que recuperó de los escombros.

**Yadira Ramírez**  
Víctima del terremoto

“Llegamos a Juchitán hace un año porque Christian iba a trabajar en una refaccionaria y en el taller de refrigeradores... queríamos tener un futuro mejor”

**CONTÓ QUE ELLA** y su pareja se despidieron instantes antes de que la vivienda se desplomara; habían ido a Juchitán a buscar mejor vida



LA IMAGEN de Ángel Sánchez que se volvió icónica.

**Ángel Sánchez** es un herrero de 57 años; vive en la Séptima Sección, la más humilde del municipio; afirma que sembró el lábaro patrio “porque debemos estar de pie”. **pág. 8**

**Recuento de daños**  
Hasta el momento las afectaciones son las siguientes:

- Municipios impactados
- Muertos
- Personas afectadas

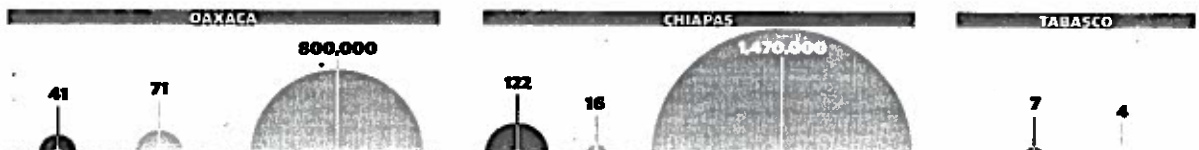

**90 MUERTOS** en Oaxaca, Chiapas y Tabasco es la cifra oficial hasta ahora, tras el sismo. MI NACIÓN / 14 y 15

# DIARIO DE MÉXICO

LUNES  
11 DE SEPTIEMBRE DE 2017  
AÑO 68  
NÚM. 17441  
CIUDAD DE MÉXICO  
\$5.00



## Socavones, una bomba de tiempo para la metrópoli

● La perforación constante y extracción creciente del agua ha causado la desecación de los mantos acuíferos, lo que genera arcilla, un compuesto del subsuelo que al secarse causa hundimientos.

● Ramón Aguirre, titular del Sistema de Aguas, dijo que la ciudad no tiene capacidad para desalojar lluvias fuertes, por lo que urgió a sustituir cerca de 4 mil kilómetros de tuberías. MI CIUDAD / 6 y 7



MI CIUDAD / 3

**Alertan autoridades por aumento de suicidios en jóvenes de 15 a 29 años**

MI CIUDAD / 9

**Adquirirá el Gobierno capitalino nuevo radar para prevenir riesgos**

### GESTO DE SOLIDARIDAD LA UNIÓN HACE LA FUERZA

Cientos de personas acuden a los centros de acopio instalados en diversos puntos de la capital para enviar productos y alimentos en apoyo a los afectados por el temblor que azotó a estados del Sureste, el cual dejó varios muertos y miles de damnificados.

MI CIUDAD / 4



EJEMPLAR GRATUITO

DIVISAS

\$ DÓLAR \$17.70 € EURO \$21.40

PRECIOS MÁX. DE GASOLINA

Magna \$16.13 litro Premium \$18.08 litro

HOY NO CIRCULA

Sábado: H1 / Impar

LUNES 5y6

Estemes verifican

EXTRA (EXTRA)

CLIMA

MARTES 12 DE SEPTIEMBRE Soleado

↑ 22°C ↓ 11°C

24 HORAS EL DIARIO SIN LÍMITES



RETOMAN CASO DE CÉSAR DUARTE En San Lázaro reactivan proceso de desafuero de diputada vinculada al ex gobernador prófugo P. 4

CRECERÁ 69% MÁS QUE 2017

EL GASTO ELECTORAL SUBIÓ 10 MIL 700 MDP

según el proyecto de Presupuestos de Egresos de la Federación, se tienen contemplados 29 mil 70 millones MEXICO P. 3



STUDIOS DE OPINIÓN RUMBO A LA ELECCIÓN PRESIDENCIAL

EL FRENTE AMPLIO REBASA A MORENA

El reacomodo, según Parametría MEXICO P. 6

REVÉN RECAUDAR 48 MIL 545 MDP

EL FISCO LE SACA JUGO A BEBIDAS AZUCARADAS

ECOCIOS P. 15



Tragedia y solidaridad tras sismo. Al menos 91 muertos dejó el movimiento telúrico de 8.2 grados del jueves pasado, 16 en Chiapas, 4 en Tabasco y la mayoría en Oaxaca, donde se reportaron fallas en el sistema de alerta sísmica. En total, se han cuantificado 800 mil damnificados. En la CDMX, lugar en que se registraron daños menores, los capitalinos llevan toneladas de ayuda a los centros de acopio que permanecerán abiertos a lo largo de la semana P. 8 Y 10

SEGÚN LA CFE, 1.8 MILLONES DE CLIENTES FUERON AFECTADOS

Impacta a cuatro estados del Norte un megaapagón

◆ La falla eléctrica dejó sin luz algunas ciudades de Nuevo León, Tamaulipas, Coahuila y Chihuahua. La Comisión Federal de Electricidad informó que, investigaría las causas; al cierre de la edición aún se desconocía el porqué de la interrupción de energía. A través de redes sociales se realizó la denuncia P. 2

QUEDAN SIN ELECTRICIDAD 2.5 MILLONES DE PERSONAS

Irma llega a Florida y la deja bajo el agua

El huracán que cobró la vida de 30 personas en el Caribe ya causó tres víctimas mortales en EU; y se teme que la cifra aumente conforme avancen las labores de rescate MUNDO P. 13



TE MERECE UN DODGE VISION. CON MÁXIMA SEGURIDAD PARA TU FAMILIA.

LIQUIDACIÓN DE VERANO

ENGANCHE \$990 SIN COMISIÓN DESDE POR APERTURA

dodge.com.mx DISTRIBUIDORES FIAT CHRYSLER

Plan de Financiamiento sujeto a aprobación de crédito de FC Financiera, S.A. de C.V., SOFOM C.V., Grupo Financiero Interam, misma que opera en colaboración y convenio con el sector de seguros autorizado de la Secretaría de Hacienda y Crédito Público. Costo promedio de 18.1% de IVA calculada para plan de hasta 72 meses sin comisión por apertura, se incluye seguro del motor el primer mes. Ejemplo calculado con base en Nissan Xterra 2017 con precio público de \$223,000, IVA incluido más sus respectivos descuentos, prestaciones. Vigencia del 2 de noviembre al 3 de octubre de 2017. Consulta términos y condiciones, así como detalles de la garantía 7 años / 100,000 km en todo México y acceso del en www.dodge.com.mx. La imagen y el nombre corresponden a Dodge Vision 2017, Dodge® y Xterra® son marcas registradas en favor de FCA US LLC.

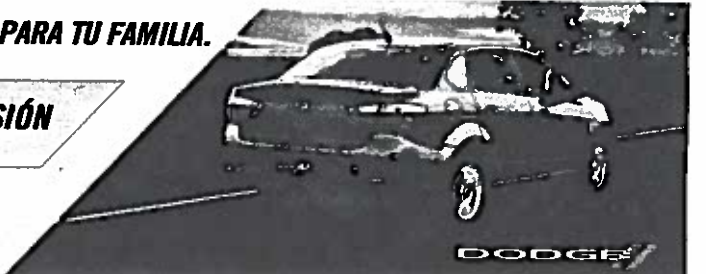

DODGE



**FLORIDA ES DECLARADA ZONA DE DESASTRE MAYOR POR EL PASO DE IRMA** PÁGINA 18



**EU HA HECHO QUE MÉXICO CREA MÁS EN SU POTENCIAL**

El secretario de Turismo, Enrique de la Madrid, conversó con *Publimetro* sobre los retos de nuestro país en el sector turístico justo cuando se han conjugado alertas de viaje, huracanes y un sismo en el país. PÁGINA 14 Y 15

**Suman 2.5 millones de damnificados por el sismo**

Más de 800 mil afectados se localizan en Oaxaca donde hoy no habrá clases. La SEP también informó que alumnos de 19 planteles de CDMX fueron reubicados tras los daños del sismo del pasado jueves. PÁGINA 02

**CONTRA XOLOS, PUMAS EN CAÍDA LIBRE**

PUBLISPORT 02



**GARRASCO, LISTO PARA EL PLAZA**

PÁGINA 33



**EN RIESGO MENORES POR TRANSPORTE PIRATA** PÁGINA 01



*Caliente*  
caliente.mx  
Recibe de regalo \$200



FUTBOL AMERICANO

LOS ANGELES C VS DENVER		
+137	A Ganar	-167
+3300	Handicap	+3320
0.43 -10	Totales	1.43 -10



BAJA LA APP EN caliente.mx



NACIONAL

16

30

PIENSA

## La noche en que Juchitán lloró

El municipio de Oaxaca fue uno de los que más dañados resultó tras el sismo de 8.2 grados que sacudió al centro y sur del país. La ayuda llega lenta y los pobladores no saben qué va a pasar con ellos

## David Simon: Retar al statu quo

El creador de 'The Wire' habla con *Reporte Indigo* de su nueva serie 'The deuce', que estrenará HBO en México. El experiodista aborda cómo Wall Street afecta a la ética mediática en la era de Trump

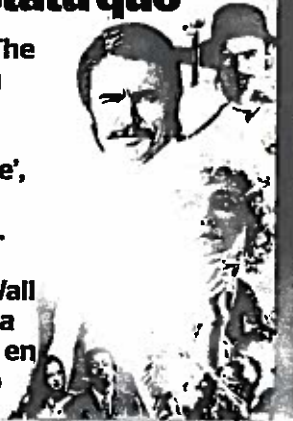

REPORTE  
**Indigo**  
CINCO DÍAS

EDICIÓN  
No. 1329: LUNES 11 DE  
reporteindigo.com



010-010

# LOS FRENTE DEL FRENTE

No sólo es ponerse de acuerdo para elegir un candidato común que compita por la presidencia de México, sino son varios los temas y puntos que primero deben de resolver los promotores del Frente Amplio Opositor, PAN, PRD y Movimiento Ciudadano, para hablar de una alianza electoral en el 2018

ACORDA DAME EN CONGRESO

**Presupuesto 2018, exhibe el fracaso de reforma fiscal** p.2



DE LA CDMX

**TRABAJADORES SEGUIRÁN SIENDO EL ENGRANAJE** p.38

**EDOMEX**

• Antes de irse Eruviel da palo al bolsillo, sube costo de pasaje p.6

Kaffie: p.28



Shanik: p.23



# BASTA!

## Nepotismo en Iztapalapa

Además de tener parientes en la nómina, la delegada Dione Anguiano su exmarido, Alfredo Hernández, ahora tratan de imponer cada uno sus sobrinas como candidatas por el PRD a la demarcación p.9



**ALERTA EN MEDIO DEL DOLOR**  
EN OAXACA Y CHIAPAS no cesan las réplicas y ya suman 928. A cuatro días se estima que hay 2.3 millones de afectados; movilizan a 3 mil 265 militares a zonas de riesgo. p.3



Al no concretar nada en Tv y bajar sus recursos, busca que la apadrine Julián Álvarez para presentarse como cantante en ferias de pueblo p.26

MARJORIE DE SOUSA

### A FALTA DE LANA, SERÁ PALENQUERA

**HECTOR SUÁREZ**  
Sufre de psicosis



PARA SOFÍA CASTRO

Fácil su entrada a Hollywood



**AMLO Y MORENA MANTIENEN VENTAJA PARA COMICIOS DEL 2018, CON 29.1%** p.2

# BASTA!



**PAGA GASOLINA CON SU VIDA**  
**EN NEZA, JOVEN CONDUCTOR HUYE** de gasolinera para no liquidar el combustible que cargó; por su prisa, se estampa contra un autobús y muere en el encontronazo. **P. 17**

**MARÍA EUGENIA LOZANO, DE LA ALDF**

# DIPUTADA AVALA TRANSA

Vecinos de Tlalpan la acusan de doble moral, pues por un lado desaprueba las grandes edificaciones ilegales y por el otro permite que sus subordinados les den luz verde. **P. 8**



Fronterizos y universitarios mantienen sus rachas: Tijuana hiló su cuarto triunfo, los felinos su cuarta derrota, dos de ellas fueron en el Estadio Olímpico, que hoy ya no pesa. **P. 14**

**BAILANA PUMAS EN CASA**

# ¡PERREO INTENSO!



**P. 12**  
**GANA EL US OPEN**  
**NADAL, COMO**  
**NÚMERO UNO**

# EL PAÍS

www.elpais.com

EL PERIÓDICO GLOBAL

LUNES 11 DE SEPTIEMBRE DE 2017 | Año XLI | Número 14.675 | EDICIÓN AMÉRICA

## El huracán Irma golpea la costa de Florida con fuerza

El fenómeno pone a prueba una de las mayores evacuaciones de la historia, ocasiona al menos tres muertos y deja a dos millones de personas sin luz

J. M. AHRENS / P. DE LLANO  
Miami / Naples

Florida está en el ojo del huracán. Con vientos de 215 kilómetros por hora, el monstruo meteorológico en que ha devenido Irma impactó ayer en EE UU. No por Miami, donde se temía una embestida masiva, sino por el suroeste de la península: primero

Los Cayos y en dirección norte hacia Naples, Fort Myers y Tampa. Una vertical de zonas residenciales, donde cientos de mi-

les de jubilados buscan descanso. En ese espacio dorado el huracán, que ha dejado sin luz a dos millones de personas y al me-

nos tres muertos en Florida, iba a desatar su furia y a poner a prueba una de las mayores evacuaciones de la historia de EE UU. Tras intensos días de preparación, la suerte estaba echada ante los elementos. "Miren por sus vecinos, por su familia. Ayuden a quien puedan", dijo el gobernador Rick Scott. **PASA A LA PÁGINA 3**

**Una ciudad en el ojo del huracán**  
**La tensión aflora en los refugios**

PÁGINA 4

PÁGINA 5



Un hombre camina bajo la lluvia en una calle inundada por el huracán Irma, ayer en Miami. / CARLOS BARRIA (REUTERS)

El terremoto golpea a dos de los Estados más abandonados de México

## Tras el sismo, sigue el suelo de arena

PABLO FERRI, San Mateo del Mar En San Mateo del Mar, un pequeño poblado de la costa de Oaxaca, en el sur de México, los vecinos sintieron el terremoto del pasado jueves con especial intensidad. Paredes y techos se movieron, el agua de la laguna se agitó. El pueblo se compone de cuatro calles de arena y dos de cemento entre el océano Pacífico y la marisma.

El 67% de las 3.412 casas carece de piso de concreto. La mitad de las viviendas no tiene agua corriente y un tercio no dispone siquiera de váter. La situación de carestía es común a muchos pueblos de Oaxaca y Chiapas, los Estados más afectados por el terremoto. Once de los municipios más pobres de México se encuentran en estos dos Estados. **PÁGINA 6**

## El separatismo catalán utiliza la calle para impulsar la consulta ilegal

El Gobierno autónomo se vuelca en la Diada en una Cataluña dividida

MIQUEL NOGUER, Barcelona El independentismo sale hoy a la calle en Barcelona, en la sexta Diada consecutiva copada por las organizaciones secesionistas, con la intención de contraponer una manifestación masiva a la actuación del Estado contra el referéndum ilegal del 1 de octubre. La Generalitat se ha volcado en esa estrategia y el mismo presidente catalán instó a "desobedecer civilmente" al Estado. **PÁGINA 19**

EDITORIAL EN LA PÁGINA 14

## México, ante el reto de recibir a su generación más preparada

JACOBO GARCÍA, México El fin al programa DACA dejaría en el limbo a más de 600.000 dreamers de origen mexicano. Son la generación mejor preparada de la historia de México: el 98% es bilingüe y el 70% tiene estudios superiores. Tradicionalmente, México se ha preparado muy bien para facilitar la salida de sus ciudadanos y muy mal para recibirlos cuando regresan. **PÁGINA 7**

OPINIÓN

### El fin de Norteamérica

Antonio Navalon

PÁGINA 7

ADEMÁS

### La primera gira de un líder israelí por América Latina

Netanyahu es el primer jefe de Gobierno israelí que emprende una gira diplomática por América Latina en siete décadas. **PÍO**

deportes



Bale: "Vine a España para ser mejor jugador"

El futuro del Barça después de Neymar



#HURACÁN

**IRMA SE ENSAÑA CON CUBANOS EN LA ISLA... Y MIAMI**  
• EL METEORO INUNDA HASTA EL AEROPUERTO DE LA HABANA • EU DECLARA CATÁSTROFE EN FLORIDA

FOTO: AFP P22



LUNES 11 DE SEPTIEMBRE DE 2017

WWW.HERALDODEMEXICO.COM.MX

NUEVA ERA / AÑO.01 / NÚMERO 133

# EL HERALDO

D E M É X I C O

#CERRÓAFILIACIONES  
**Anaya le pone candado a padrón panista**  
P9

P15 #OTRODESALCO  
FOTO: ESPECIAL

**DESAPARECE 1,568 MDP Y ES DIPUTADO**  
FISCALÍA DE VERACRUZ ACUSA A ALBERTO SILVA, EX VOCERO DE DUARTE

FOTO: MELBOURNE  
**PALCOS EN EL AZTECA, A CELESTES**  
P34

#ARTÍCULO INVITADO  
ENRIQUE FERNÁNDEZ FASSNACHT DIRECTOR GENERAL DEL IPN 2

OPINIÓN  
ALHAJERO Martha Anaya 5

#505  
NOMBRES, NOMBRES Y NOMBRES Alberto Aguilar 33



•EXPUESTOS. La familia López Cruz, ayer en la banqueta frente a su casa ubicada en calle Excelsior, colonia Quinta, en Juchitán.

#APOYOAJUCHITÁN

# VÍCTIMAS DE SISMO, A LA INTEMPERIE

•MÁS DE 800 MIL DAMNIFICADOS EN OAXACA DUERMEN EN LAS CALLES POR TEMOR A LA RAPIÑA; EL MUNICIPIO MÁS AFECTADO SÓLO TIENE UN ALBERGUE Y ES AL AIRE LIBRE

TERREMOTO DEL SIGLO 8.2°

POR RICARDO ORTIZ / ARTURO VEGA FOTO: CORINA HERRERA ENVIADOS P4

DESPIDEN A POLICÍA QUE FALLECIÓ EN JUCHITÁN P5

UNA TRABE SALVÓ AL NIÑO JOSUÉ, 33 HRS. ENTERRADO P6

HAY 9 POBLADOS A LOS QUE NO HA LLEGADO AYUDA P7

750866188586