

PARLAMENTO  
ABIERTO

La voz de la ciudadanía

PRIMERAS PLANAS

Para su consulta vía Internet ingresa a la página

**[www.aldf.gob.mx](http://www.aldf.gob.mx)**



## MARGAN CON "Z" ÁREA PROTEGIDA DE TULUM

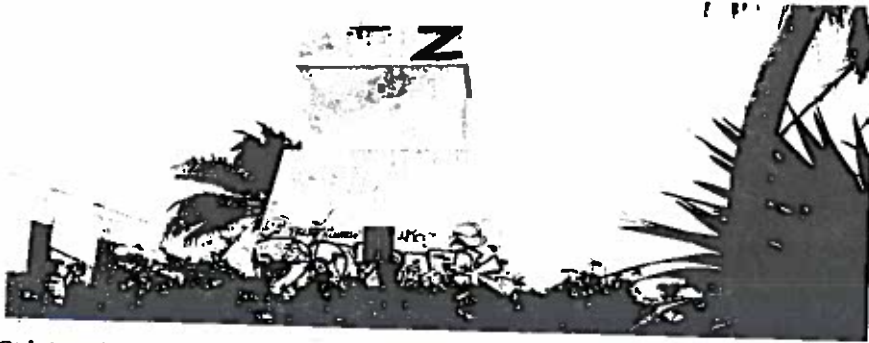

Quintana Roo.— Autoridades de tres dependencias se echan la bolita sobre la responsabilidad del faro ubicado en la Zona de Monumentos Arqueológicos de Tulum, abandonado desde hace siete años, grafitado y que sirve de refugio para quienes beben y consumen drogas. A20

### ELECCIONES 2018

# En 2018, riesgo alto de victoria populista: HRW

● Llama a ser "vigilantes" en los comicios de Latinoamérica  
● En informe, señala escaso progreso en castigar abusos

París.— El país con "mayor riesgo de victoria populista" es México, dijo el director ejecutivo de Human Rights Watch, Kenneth Roth.

Roth ve en México riesgo de victoria populista, donde Andrés Manuel López Obrador lidera las encuestas para la Presidencia.

En su capítulo México, el informe señala el "escaso progreso" del gobierno en perseguir a responsables de graves abusos. EFE

NACIÓN A8

## AMLO: pondré a Trump en su sitio



● Andrés Manuel López Obrador dijo que responderá al presidente de EU de manera directa a través de redes sociales y que no quiere injerencia de ningún país. "México es libre y soberano", afirmó. A6

## "CDMX tiene todo, menos buen gobierno"

● José Antonio Meade, precandidato presidencial, y Mikel Arriola, aspirante al gobierno de la Ciudad de México, firmaron un acuerdo de 5 ejes sobre los cuales trabajar para el buen desarrollo de la capital. A6



## Anaya registra precandidatura en MC



● Ricardo Anaya aseguró que si llega a la Presidencia dirá en inglés a Trump que el país no va a pagar un solo centavo por el muro. Dando Delgado insistió que el panista hablará con la prensa. A7

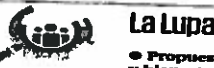

### La Lupa

● Propuestas de precandidatos sobre seguridad y bienestar contrastadas con datos. A6

## Empresarios se quejan de aumento a tarifas de luz

— CFE y CRE dicen que es falso y que en enero se registró una disminución

Solana, dijo ayer que en algunas entidades registraron casos de aumento en los precios de la luz de 100% a 400%.

Por su parte, el presidente de la Confederación de Cámaras Industriales, Manuel Herrera, informó en un comunicado que los cambios que hizo la CRE a la metodología para calcular las tarifas de electricidad llevaron a que la industria registrara alzas desde 20% y hasta 150%.

Advertió que los incrementos afectan de manera "alarmante" a muchas empresas, que corren el riesgo de perder competitividad.

Por la noche, la CFE señaló que es falso que haya aumentos y aseguró que en enero se registró en promedio una baja en las tarifas eléctricas industriales y comerciales en comparación con diciembre.

IVETTE BALDARÁ  
ivette.baldara@eluniversal.com.mx

Las representaciones empresariales del sector comercial e industrial se quejaron del fuerte incremento en las tarifas eléctricas que reportaron los recibos de luz en los primeros días de enero; sin embargo, la Comisión Federal de Electricidad (CFE) y la Comisión Reguladora de Energía (CRE) rechazaron que haya aumentos generalizados.

El presidente de la Confederación de Cámaras Nacionales de Comercio, Servicios y Turismo, Enrique

## DESCARRILAMIENTO DEJA 5 MUERTOS



Edomex.— El último vagón de un tren que transportaba mil 500 toneladas de maíz se salió de los rieles y se metió hasta la cocina de una casa en Ecatepec; el accidente dañó cuatro viviendas y mató a dos adultos y tres menores. C1

## Ayos llegan a medias a Tenancingo, tras 19-S

CLAUDIA GONZÁLEZ  
claudia.gonzalez@eluniversal.com.mx

A cuatro meses del sismo del 19 de septiembre, habitantes de la comunidad de Tenancingo, Estado de México, han recibido a medias el apoyo para reconstruir sus viviendas.

La mayoría de los damnificados recibieron 15 mil pesos, pues se evaluó que el daño a sus casas fue parcial. Sin embargo, muchos están deprimidos y el dinero no alcanzó para levantarlas. Los que tenían contemplados recursos por 120 mil pesos recibieron 85 mil, que fueron insuficientes. Incluso, algunos no pudieron obtener el apoyo porque fueron registrados como "decedidos" en lugar de "genéricos".

METROPOLI C2

## LA CELDA DE EL CHAPO TIENE NUEVO INQUILINO

● Omar Treviño Morales, E1 Z-42, habita la celda de Joaquín Guzmán Loera en El Anáhuac. A un año de su extradición a EU, ¿qué hacen los funcionarios a quienes se les fugó hace 17 años de Puerto Grande? A34 y A15



## APA DESBORDA ÓBILO EN PERÚ

siembre cansado, tráfico llega al país, e no recibía una visita al en casi 30 años. P1



## EPN PRESUME ESTABILIDAD DE MÉXICO

En su visita a Paraguay, el Presidente destaca el orden político y económico en cada cambio de gobierno. A4



## PREDICCIONES TECNOLÓGICAS

Inteligencia artificial, cibromenazas letales y realidad virtual marcarán este año. T1



● México le recuerda a EU que no pagará por la barda. A8

El Universal Año 101, Número 36 592, OMK 011 páginas, 36502, 71870 156067

### OPINIÓN

NACIÓN		Lila Merced	A10
Elsa Alarcón	A5	Carlos Heredia	A19
Alejandro Hops	A6	Andrew Soto	A10
Oscar Mario Beteta	A13	Beatriz Parejas	A19
Rodrigo Rodríguez	A17	Beatriz Mojica	A19
Luis Herrera-Linao	A18		
Guillermo Ruiz	A18	María Maldonado	B3



### Christopher Domínguez

"El PAN desmanteló su democracia interna y obligó a militantes a someterse o huir". NACIÓN A9

### DIVISAS

VENTA	
DÓLAR	\$18.90
EURO	\$23.09





Editor: José Rivas  
Coordinadora: Juliana Robles  
mailto:info@eluniversal.com.mx  
Tel: 5700 1212 Ext: 4524 y 4521  
eluniversal.com.mx/ciudad  
@Univ\_Metropoli  
El Universal Metropoli

# METRÓPOLI

**19-S: NO RECIBEN APOYO COMPLETO**



**VENGANZA, POSIBLE MOVIL EN CASO KAREN**



**AMPLIAN REMODELACIÓN DE BARRIO CHINO**

## Buscan premio de consolación a precandidatos

Podrían contender por otros cargos: Raúl Flores  
Mancera dice que los ve con mucha disposición

GERARDO SUÁREZ  
Y XICHÉLOPE ALDÁZ  
—metropoli@eluniversal.com.mx

La posibilidad de que Salomón Chertorivski y Armando Ahuad se reintegren al Gobierno de la Ciudad está descartada, aunque en el PRD tienen la puerta abierta para mantenerse en la contienda electoral o integrarse al equipo de campaña de Alejandra Barrales Magdaleno.

Aclaró que los dos precandidatos que no resultaron favorecidos en la encuesta del PRD pidieron un par de días para luego sostener

reuniones con el partido y tomar una decisión, pero confirmó que hay posibilidad de que puedan contender por algún otro cargo.

"Seguramente platicaremos con ellos en los próximos días para saber cuáles son sus planes, porque a nosotros nos interesa tener en el partido este capital político que representan", comentó Flores García.

"Vamos a ofrecer alternativas, pero sobre todo que nos vayan marcando cuál es su perspectiva", agregó el ex delegado en Coyoacán y aclaró que hasta el momento "no hay nada hablado sobre espacios".

El miércoles pasado por la noche, luego de que el día de ayer se conocieran los resultados de la encuesta, el jefe de Gobierno, Miguel Ángel Mancera, se reunió con sus ex colaboradores, a quienes pidió no quitarse la camiseta de la precampaña.

"Les he deseado éxito en todo lo que vayan a emprender, me parece

"Ambos venían con sus propias ideas que utilizaron en estas precampañas y la idea es que no las guarden, en una de esas las vuelven a utilizar"

MIGUEL ÁNGEL MANCERA  
Jefe de Gobierno de la CDMX

"Vamos a ofrecerles alternativas, pero sobre todo que nos vayan marcando cuál es su perspectiva"

RAÚL FLORES  
Presidente del PRD-CDMX

que los dos son activos de la Ciudad, son personas que tienen un peso y un valor específico. Ellos me reiteraron que se suman a la tarea y a un proyecto que sea por la Ciudad, por México, así que los veo con mucha disposición y con mucho ánimo."

"El dato, digamos relevante, es que ambos venían con sus camisetas que utilizaron en estas precampañas y la idea es que no las guarden, en una de esas las vuelven a utilizar", comentó el Jefe de Gobierno.

Mancera también se reunió con Barrales, aunque con ella lo hizo primero y por separado. Los encuentros con los aspirantes se dieron en la oficina del mandatario en el Antiguo Palacio del Ayuntamiento.

Consejo. Raúl Flores explicó que ahora quien continuará con eventos de precampaña sólo será Alejandra Barrales; confió en que Ahuad y Chertorivski lo apoyen.

"Los actos de precampaña los va a realizar Alejandra, que es la precandidata que queda, y estarán sumados Salomón y Armando" de la Ciudad.

Reconoció la capacidad política de los aspirantes para admitir los resultados de la encuesta que el PRD llevó a cabo el fin de semana pasado.

Raúl Flores consideró que una vez definida la candidatura del PRD "esperamos que vaya balanceando Moreno en las encuestas, nos decían que para que nos complicáramos tanto con el proceso, pero queremos marcar una diferencia con los otros partidos y sus procesos oscuros".

El 17 de febrero se reunirá el Consejo Estatal para oficializar la candidatura de Barrales y cuatro días después, definirá los candidatos a alcaldías y diputaciones locales que corresponden al PRD. Para las alcaldías y distritos para PAN y MC, ellos llevan sus propios tiempos.



GOBIERNO DE LA CIUDAD DE MÉXICO

El miércoles por la noche, Miguel Ángel Mancera se reunió con Ahuad y Chertorivski, a quienes pidió no quitarse la camiseta de la precampaña.

## Se descarrila tren y deja cinco muertos



Indalecio Ríos, alcalde de Ecatepec, informó que el tren corre por varios kilómetros del municipio, por lo que iniciará una revisión para evitar que un accidente de este tipo vuelva a ocurrir.

La familia dormía cuando un vagón se saltó de las vías e impactó su vivienda

REBECA JIMÉNEZ  
Y JUAN MANUEL BARRERA  
—metropoli@eluniversal.com

Ecatepec, Méx. — Un vagón del ferrocarril se metió hasta la cocina de un domicilio de la calle Manzanillo, colonia Jardines de Casa Nueva, asentada junto a las vías del tren; el accidente dañó cuatro viviendas y mató a dos adultos y tres menores de edad; además, provocó lesiones a otro niño, que ya fue dado de alta. La Secretaría de Comunicaciones y Transportes (SCT) informó que la Agencia Reguladora del Transporte Ferroviario investiga las causas que provocaron el descarrilamiento. El ferrocarril arrastra 25 tolvas, cada una con 60 toneladas de granos, por lo que, en total llevaba mil 500 toneladas de carga. El último vagón fue el que descarriló y se proyec-

tó contra cuatro casas. En una de ellas dormía toda una familia y cinco de sus hijos "se mecían" porque al parecer la vía estaba floja y los durmientes en mal estado, pues cuando están bien no se sienten nada. En la casa marcada con el número 36 de calle Manzanillo, el maíz se metió hasta la cocina; en otra, con el número 38, destruyó una habitación y causó la muerte a cinco integrantes de una familia y lesiones a otro. La SCT informó que el accidente ocurrió a las 05:50 horas de ayer en el kilómetro 19.9 de la línea ferroviaria S, concesionada a la empresa Ferrocarril y Terminal Valle de México (Ferrovial). Añadió que un vagón que transportaba granos, de la concesionaria Kansas City Southern de México S.A. de C.V., volcó sobre viviendas y demoró el producto. Mencionó que funcionarios de la

# 60

TONELADAS de granos contenía el vagón que saltó de las vías y se proyectó contra cuatro casas.

SCT y de la empresa concesionaria acudieron al lugar para colaborar con las autoridades en la atención de la emergencia y prestar la asistencia necesaria a las víctimas. Benjamín Alemán, titular de la Agencia Reguladora del Transporte Ferroviario del gobierno federal, afirmó que las investigaciones determinarán si hubo falta de mantenimiento a las vías de la empresa Ferrovial o el accidente fue por falla del ferrocarril, operado por Kansas City. Agregó que personal de la agencia recibieron información en el lugar y

platicaron con habitantes de las casas dañadas, así como con técnicos de ambas empresas concesionarias.

Previamente el ferrocarril salió de la terminal Valle de México y se dirigía al estado de Veracruz.

Mencionó que la empresa responsable del accidente tendrá que indemnizar a las familias afectadas. El alcalde de Ecatepec, Indalecio Ríos Velázquez, expresó que el gobierno local determinará si las viviendas son irregulares o cuentan con escrituras, las cuales están asentadas desde hace muchos años al lado de las vías.

Informó que el menor de 12 años que resultó afectado ya fue dado de alta del hospital y entregado a una de sus tías; además, prometió que el gobierno municipal a su cargo pasará el hospital de los afectados, les brindará ropa y alimentación, en tanto las casas son rehabilitadas.

Dijo que su gobierno espera que las autoridades liberen las viviendas dañadas para iniciar de inmediato la reconstrucción, en apoyo a los damnificados, que deberán ser indemnizados por la empresa responsable.

## Juez da revés a la delegada Xóchitl Gálvez

Tribunal con sede en Michoacán ordena cambio de uso de suelo de un predio en la colonia San Miguel Chapultepec

GERARDO SUÁREZ  
—metropoli@eluniversal.com.mx

Un tribunal colegiado, con sede en Morelia, Michoacán, dio la razón a un desarrollador inmobiliario para cambiar el uso de suelo en un predio de la colonia San Miguel Chapultepec, en la Ciudad de México, y así duplicar el número de niveles permitidos de construcción, ante lo cual Xóchitl Gálvez, delegada en Miguel Hidalgo, dijo que su gestión no tuvo otra opción que acatar la resolución y tramitar la manifestación de construcción solicitada por los constructores.

A través de un video en Periscope, la delegada cuestionó que un juez de otro estado dicte sentencias "de una zona que ni conoce" y desatenda el Programa Delegacional de Desarrollo Urbano, que sólo autoriza tres pisos más el predio en cuestión, situado en Rafael Rebollar 89.

"No nos queda más que acatar, van a ver un edificio raro en el San Miguel Chapultepec, no le mienten la madre a la delegada, mejor acuérdense del juez de Morelia" dijo la juez Xóchitl Gálvez, mientras atendía el trámite de los desarrolladores en una oficina de la demarcación.

El predio tiene 426 metros cuadrados, donde el programa delegacional autoriza un uso habitacional y altura máxima de tres pisos, con una vivienda por cada 100 metros cuadrados.

El documento refiere que fue emitido derivado de un proceso legal que inició con el amparo 357/2014.

Con su fallo, el Sexto Tribunal Colegiado de Circuito, con sede en Morelia, revocó la sentencia del 25 julio de 2014, dictada por el juez Séptimo de Distrito en Materia Administrativa de la Ciudad de México, en torno al amparo mencionado.

La delegada panista lamentó que esto sienta un precedente negativo para la conservación de San Miguel Chapultepec y consideró importante que el Consejo de la Judicatura investigue la actuación del juez del tribunal colegiado de Morelia, Michoacán.



# La Jornada

DIRECTORA GENERAL: CARMEN LIRA SAADE  
DIRECTOR FUNDADOR: CARLOS PAYAN VELVER

VIERNES 19 DE ENERO DE 2018  
CIUDAD DE MÉXICO • AÑO 34 • NÚMERO 12024 • www.lajornada.unam.mx

10 PESOS

## DESCARRILA VAGÓN DE UN TREN EN ECATEPEC; MUEREN 5



Uno de los dos vagones que se desengancharon de un tren de carga, propiedad de una firma trasnacional, descarriló y afectó varias viviendas en Jardines de Casanueva, en la zona conocida como Cerro Gordo, en Ecatepec. El transporte llevaba toneladas de maíz, las cuales cubrieron parte de las construcciones afectadas. La concesionaria de la ruta ferroviaria y la empresa dijeron que están dispuestas a pagar las indemnizaciones correspondientes ■ Foto Javier Salinas

■ El transporte, propiedad de Kansas City Southern de México, dañó 4 viviendas en Jardines de Casanueva

■ La SCT ordena una investigación que incluya a la concesionaria de la ruta

■ Falta mantenimiento a las vías, se quejan colonos

JAVIER SALINAS CESÁREO, CORRESPONSAL ■ 26

## CNDH: marinos y policías, en la ejecución de cuatro personas

■ Los detuvieron de forma ilegal y los desaparecieron en Matamoros, en 2014

■ Son tres estadounidenses y un mexicano; la Semar acepta la recomendación

EMIL OLIVEROS Y GUSTAVO CASTILLO ■ 5

## Navarrete: el país, en "ciclo muy negativo" de inseguridad

■ Pide a estados actuar con responsabilidad, "sin estar echando la bolita"

■ Convoca a partidos a una mesa de diálogo para tratar este y otros temas

FABOLA MARTÍNEZ ■ 7

## Inversionistas extranjeros, "sin pánico" por los comicios: Barclays

■ Muestran reservas por algunas propuestas de López Obrador; instan a la prudencia económica

ROBERTO GONZÁLEZ AMADOR ■ 18

## ■ Nada costeará el país; es un principio de soberanía: SRE

# Trump: México pagará el muro de cualquier manera

■ Colérico, el magnate refuta a Kelly, quien descartaba el desembolso

■ "Sin barrera no habrá TLCAN; nuestro vecino, el más peligroso del mundo"

■ "Acusaciones falsas; drogas y armas, problema compartido": cancillería

AGENCIAS Y PATRICIA MUÑOZ RÍOS ■ 3



Todos los vehículos con holograma 1 y 2, cuya terminación de placas sea 9 y 0.



ÍNDICES MÁXIMOS DE CALIDAD DEL AIRE HASTA LAS 19 HORAS DE AYER			
OZONO		PM-10	
Noroeste	104	17	103
Noreste	101	17	111
Centro	104	17	88
Suroeste	115	18	87
Sureste	107	18	74

CONTINGENCIA F-1: 150 PUNTOS • CONTINGENCIA F-2: 200 PUNTOS

■ Ahued y Chertorivski reiteraron que apoyarán el proyecto del frente, señala

# Mancera a ex aspirantes: no guarden camisas, podrían requerirlas de nuevo

■ El Ejecutivo firma convenio con el INE ■ “Avanzadas, pesquisas sobre agresiones en Coyoacán”

El jefe de Gobierno de la Ciudad de México, Miguel Ángel Mancera Espinosa, recomendó a sus ex secretarios Armando Ahued Ortega y Salomón Chertorivski Woldenberg no guardar las camisas que utilizaron durante sus precampañas, pues “en una de esas las vuelven a utilizar”.

Señaló que luego de reunirse con la virtual candidata del Partido de la Revolución Democrática (PRD) al gobierno capitalino, Alejandra Barrales Magdaleno, hizo lo propio con los ex precandidatos, quienes le reiteraron que se sumarán al proyecto del frente por la ciudad y el país.

“El dato, digamos relevante, es que ambos venían con las camisas que utilizaron en estas precampañas, y pues la idea es que no las guarden, en una de esas las vuelven a utilizar, así que, pues que no pase al clóset la camisa”, expresó el titular del Ejecutivo local.

Relató que en la reunión les dijo que en la ciudadanía se ha quedado el ánimo de verlos participando en tareas por el beneficio de la ciudad, situación que, subrayó, no deben echar en saco roto.

Sobre su futuro político, insistió en que ahora está ocupado en la reconstrucción de la Ciudad de México tras el sismo del 19 de septiembre, así como promover un cambio de régimen en el país, por lo que “mis decisiones políticas” no están en agenda en este momento, pero, indicó, “vamos viendo después de febrero”.

Agregó que habrá que hacer un recuento de lo hecho en materia de reconstrucción y “vamos a ver cómo están los proyectos y qué es lo que se está planteando para el país”, especialmente, precisó, en lo relacionado al análisis de lo necesario para impulsar un gobierno de coalición.

Por otra parte, Mancera Espinosa señaló que es necesario que México tenga un plan B ante una eventual salida de Estados Unidos del Tratado de Libre de Comercio y no “distrarnos solamente en el tema electoral”.

Por la mañana, al término de la firma de un convenio de colaboración con el Instituto Nacional Electoral (INE), el mandatario dijo que las investigaciones en torno a los actos de agresión en uno de los mítines de la precandidata de Morena a la jefatura de

Gobierno, Claudia Sheinbaum, van avanzadas y “en breve” habrá información al respecto.

Sin embargo, cuestionado sobre si los funcionarios de la delegación Coyoacán a los que res-

ponsabiliza Morena siguen en los cargos y si tienen imputaciones, declinó dar más información, porque “el nuevo procedimiento en materia penal exige extremos de comprobación mucho más am-

plios en las primeras etapas. Estamos cumpliendo con esa tarea para que no haya traspies”.

Cuestionado sobre la violencia política registrada, Mancera aseveró que han sido mucho

más los actos de precampaña que se han realizado sin contra- tiempos. Apuntó que en cualquier caso, quienes quieran violentar la actividad política encontrarán las respuestas legales correspondientes.

Al respecto, el consejero presidente del INE, Lorenzo Córdova, sostuvo que es importante asumir que la construcción de ambiente para que las elecciones se realicen de forma pacífica es una responsabilidad colectiva. Cada uno de los actores involucrados deberá asumir su papel para garantizar que las reglas del juego democrático se cumplan.

ALEJANDRO CRUZ FLORES, ALONSO URRUTIA Y GEORGINA SALDIERNA



Mikel Arriola, José Antonio Meade y Aurelio Nuño caminan por la calle 16 de Septiembre tras firmar un pacto para transformar la Ciudad de México ■ Foto Carlos Ramos Mamahua

## ■ Tiene todo, menos un buen gobierno, dicen Firman Meade y Mikel pacto por la Ciudad de México

■ ROCÍO GONZÁLEZ ALVARADO

El precandidato presidencial del Partido Revolucionario Institucional, José Antonio Meade, y el aspirante por ese mismo instituto político al gobierno capitalino, Mikel Arriola, firmaron un pacto por la Ciudad de México, la cual, aseguraron, “tiene todo menos un buen gobierno”, pues ha ignorado a la ciudadanía en los pasados 20 años.

Los abanderados del tricolor ofrecieron impulsar una ruta crítica para resolver los problemas de la capital del país en materia de movilidad, seguridad, educación y acceso al agua.

Entre los compromisos asumidos por ambos está construir 100 kilómetros del Metro sin subir la tarifa, 59 kilómetros de trenes suburbanos en cuatro rutas de la periferia, un circuito exterior para transporte de carga, un millón de cámaras de videoigil-

lancia y cuerpos policíacos más capacitados y mejor pagados, agua para Iztapalapa y convertir la ciudad en la primera entidad en cumplir con el nuevo modelo educativo, con sus 4 mil 200 escuelas con horario completo.

Frente a la Plaza de la Constitución, desde la terraza de un restaurante, donde estuvieron presentes dirigentes, militantes y simpatizantes del tricolor, Arriola aseguró que habrá coordinación de los niveles de gobierno para resolver los problemas de la ciudad con visión metropolitana.

Después de la firma del pacto, celebrada en el Gran Hotel de la Ciudad de México, en el Centro Histórico, el aspirante presidencial enfrentó el rechazo de algunos transeúntes, quienes le gritaron “¡corrupto!” “¡Meade, el partido te va a quitar!” y “¡Arriba El Peje!” en el breve trayecto en el que caminó hacia su vehículo.

## ■ Increíble que no se tenga un censo claro Sheinbaum apremia a atender a damnificados

■ GABRIELA ROMERO SÁNCHEZ

Es increíble que a cuatro meses del sismo la administración capitalina no cuente con un diagnóstico claro de lo que pasó ni con los censos de edificios dañados, cuántos deben demolerse o reestructurarse ni del número de personas damnificadas, afirmó la precandidata de Morena a la jefatura de Gobierno de la Ciudad de México, Claudia Sheinbaum.

Por ello, apremió a las autoridades centrales a transparentar el contrato de la Plataforma CDMX, el cual, dijo, se otorgó a particulares y a la fecha no funciona.

Al preguntarle sobre la declaración del mandatario capitalino, Miguel Ángel Mancera, de que podría dejar el cargo en marzo, la ex jefa delegacional de Tlalpan puntualizó que “si se va a dedicar a la reconstrucción, que de verdad lo haga”.

Más tarde, ante vecinos de la

colonia Jardín Balbuena, delegación Venustiano Carranza, Sheinbaum manifestó que es una “vergüenza que el gobierno capitalino siga sin atender las necesidades de las personas afectadas por el sismo del 19 de septiembre”.

Con relación a la designación de Alejandra Barrales como virtual candidata del Partido de la Revolución Democrática al gobierno de la ciudad, dijo que los ciudadanos van a decidir entre la continuidad del gobierno que encabeza Miguel Ángel Mancera o un proyecto de ciudad de libertades y esperanzas. “El objetivo de Morena es que el proyecto de ciudad esté basado en los habitantes”, acotó.

Sobre la propuesta del precandidato del Partido Revolucionario Institucional a la jefatura de Gobierno local, Mikel Arriola, de debatir proyectos, Sheinbaum aclaró que se tiene que esperar a la época de campañas.



La precandidata de Morena a jefa de Gobierno, Claudia Sheinbaum, durante un mitin en la colonia Jardina Balbuena ■ Foto Jesús Villaseca



LLEGA LA HORA  
MÁS OSCURA

Gary Oldman: algunos aspectos de Churchill, aún sin representar P. 35



**MATAN A LÍDER DE PES EN GUERRERO**  
Ya impugnaron los diputados la ley de seguridad P. 9 Y 13



**MILENIO FOROS**

Avanza la capital hacia la "movilidad eficiente": titular de la Semovi P. 16



Grupo aeroportuario reconoce "errores" al momento de informar el fallo de la licitación

# Hay disputa, no falta de limpieza: Ruiz Esparza

- ▶ Empresa italiana anuncia inversión de 120 mdd para construir una planta eólica en Reynosa, Tamaulipas
- ▶ Lanzan parque de diversiones al oriente de la ciudad; estiman derrama económica anual de \$600 millones
- ▶ DÍA CON DÍA El muestrario de Chihuahua ▶ Héctor Aguilar Camín

P. 3, 6, 7, 18 Y 19

## El TLC es un "mal chiste", asegura Arremete Trump: México, el más peligroso; muro va

- ▶ Rechaza la cancillería señalamiento sobre violencia
- ▶ De escándalos, año uno en la Casa Blanca P. 8 Y 26

### El asalto a la razón

Carlos Marín • cmarin@milenio.com

#### YA DÉ UN MANOTAZO, PRESIDENTE

La incontinencia del desequilibrado racista que gobierna Estados Unidos lo lleva a insistir en su ominosa obsesión del muro y su ofensiva ilusión de que México lo pagará por que supone que el TLC "es un mal chiste..."

**Amenaza:**  
"Si no hay muro, no hay acuerdo". Cuando Trump comenzó a *bulear* a México (hoy solo falta que lo sume a los países que considera *excrementicios*), Enrique Peña Nieto se comprometió a que la renegociación del TLC implicaría replantear toda la relación con Estados Unidos.

Antes de que al poderoso ofensor se le ocurra jalar de la cadena, el Presidente mexicano está muy a tiempo de aplicar una de las grandes enseñanzas de Ho Chi Minh: bajo presión, no se negocia.

Se impone ya, cuando menos, una acalambrada. Aquí tres atentas sugerencias a Peña:

• Excepto lo relacionado con la seguridad nacional, límitese la cooperación binacional, amórcilense todas las solicitudes gringas de extradición y, para que las drogas fluyan como río al tumultuario mercado estadounidense, apruébese el cultivo libre de marihuana y amapola...

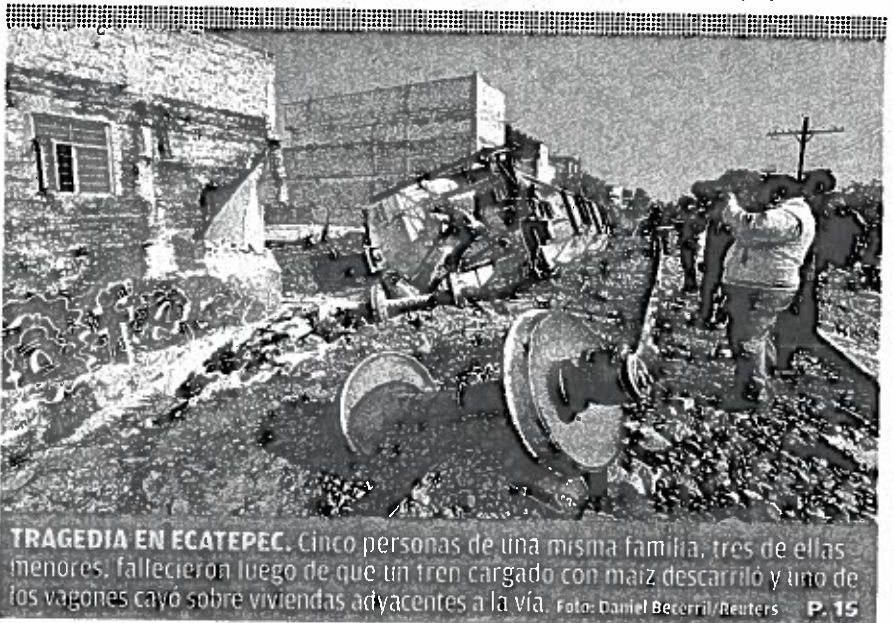

**TRAGEDIA EN ECATEPEC.** Cinco personas de una misma familia, tres de ellas menores, fallecieron luego de que un tren cargado con maíz descarriló y uno de los vagones cayó sobre viviendas adyacentes a la vía. Foto: Daniel Becerra/Reuters P. 15

VOTOXVOTO 2018

Meade firma pacto por CdMx y promete seguridad

Peña ve elección *agitada*, pero con orden

Anaya se registra ante MC; bromea AMLO con supuesto vínculo ruso P. 8, 10 Y 11

HOY  
ESCRIBEN

Carlos Puig, Alfredo C. Villeda, Esteban Illades, Joaquín López-Dóriga p. 2/3 • Marco Proverdo, Miguel Barbosa, Jairo Calixto Albarrán p. 4 • Ricardo Alemán p. 16 • Gil Gamés p. 17 • Jesús Rangel, Bárbara Anderson p. 20 • Hugo González p. 21 • Fernando Solana Olivares p. 29 • Fernando Santillanes p. 33 • Susana Móstizel, Álvaro Queva p. 38/39

enmilenio.com

ENTÉRATE: LLEVAN A ITALIA EXPOSICIÓN DE FRIDA KAHLO CON OBRAS NUNCA ANTES VISTAS. En: [milenio.com/cultura](http://milenio.com/cultura)



\$15.00



FIRMAN PACTO PARA MEJORAR LA CDMX

# Arriola y Meade ofrecen más Metro y elevar seguridad

## Plantean también un circuito que sustituya al Periférico y un millón de videocámaras

Cinthya Stettin, Israel Navarro y Abraham Reza/México

Los precandidatos del PRI-PVEM-Panal a la Presidencia, José Antonio Meade, y a la Jefatura de Gobierno, Mikel Arriola, presentaron su proyecto para la capital, que incluye un millón de cámaras de seguridad, 100 kilómetros de nuevas líneas del Metro y la construcción de un circuito exterior que agilice los traslados y combata la contaminación.

Ambos se comprometieron a construir más líneas del Metro "sin incrementar" la tarifa. También, ofrecieron cuatro rutas de tren suburbano: Cuatro Caminos-Tlal-nepantla, Indios Verdes-Tecámac y Pantitlán-Los Reyes La Paz.

El Pacto para Transformar la Gran Ciudad de México incluye cinco rubros con los que los

abanderados de esta coalición buscan transformar la vida de los capitalinos.

Arriola dijo que para resolver los principales problemas se requiere el apoyo federal. "La capital lleva 20 años descuidada por autoridades que han ignorado las demandas ciudadanas".

Aseguró que la coordinación entre ambas autoridades permitirá desarrollar políticas públicas que tengan como propósito elevar la calidad de vida de los capitalinos.

Arriola enfatizó que su proyecto de ciudad se basa en cuatro ejes: movilidad, seguridad, educación y acceso al agua.

Agregó que con las propuestas que dio a conocer Meade se pretende beneficiar no solo a los capitalinos, sino a todas las personas que se trasladan a la ciudad diariamente desde localidades cercanas.



Ambos precandidatos recorrieron calles del Centro Histórico.

### "La coordinación entre ambas autoridades elevará la calidad de vida de los capitalinos"

Tras realizar un diagnóstico durante recorridos por diferentes delegaciones, Arriola dijo que 86 por ciento de las personas perciben que serán víctimas de un delito, 53 por ciento que sufrirá una agresión física y 42 por ciento,

extorsión y secuestro. "Resalta que estos números de 2011 a 2017 se han duplicado", explicó.

Respecto a la movilidad, manifestó que la contaminación ha superado los máximos previsibles, y desde 2003 el gasto público se ha enfocado en la infraestructura vial "para incentivar el uso del vehículo" y cada vez hay menos inversión en transporte público.

Resaltó que desde hace 20 años se detuvo la inversión en el Metro, a pesar de que el costo del boleto tuvo un incremento, "lo que ha generado aumento en tiempos

de traslado, y ha provocado que la gente gaste más en transporte".

En ese sentido, Meade hizo cinco compromisos para hacer una CdMx de vanguardia y cosmopolita. Prometió mil cámaras de seguridad, mayor capacitación y elevar los salarios de los policías, así como un transporte público más cómodo y seguro.

Meade afirmó que el Periférico de CdMx está rebasado, por lo que se construirá un circuito exterior para sacar al transporte público de la urbe y así agilizar los traslados y combatir la contaminación. M

LO BUENO ES INICIAR EL AÑO NUEVO, LO MEJOR ES ESTRENAR UN CHEVROLET BEAT 2018 DESDE \$905 SEMANALES

INICIA ESTE 2018 CON LO BUENO Y LO MEJOR

DE auto CAMSA

SIN ENGANCHE NO REVISAMOS BURÓ

CONTACTANOS EN WWW.AUTO-CAMSA.COM O AUTO-CAMSA

### ADJUDICADOS AUTOFAMSA ENERO 2018

EVENTO CELEBRADO EL PASADO MARTES 16 DE ENERO DE 2018 EN AV. ALFONSO REYES S/N. COL. SARAJEVO, ENTE LA PRESENCIA DE LA LIC. MARCELA LEON HERNANDEZ INSPECTORA DE LA SECRETARIA DE GOBIERNO DEL D.F. Y DEL FEDE (LA LEGISLADORA DE ESTE SONIDO) ASISTIDO POR IMPORTANTES EJECUTIVOS DE FAMILIA PERMISO DE GOBERNACION PERM. 003 A 0002 2017.

97	110	119	40	136	49	77	129	96	127
30	70	73	43	32	47	68	85	54	106
30	22	142	134	135	114	102	4	123	120
17	76	107	122	12	44	124	39	123	44
26	87	11	94	43	86	65	1	80	119
14	43	129	15	79	140	130	81	138	104
95	133	18	33	41	107	146	42	126	99
10	100	19	53	34	8	48	113	149	21
91	24	39	117	31	31	121	60	20	123
93	40	71	137	90	140	53	52	148	23
4	31	9	30	128	49	13	68	83	73
113	3	73	145	28	116	37	83	112	144
300	5	80	7	111	92	74	36	130	47
39	35	105	106	84	2	101	46	10	10
38	141	23	41	33	28	76	98	37	63

NOMBRE	GRUPO	INTERANTE	CLAVE	ADJUDICACION
ALONSO GARCIA MARTINEZ	111	844	MAPC	SOFTRO
ALBERTO ALONSO PEREZ	112	864	MAPC	SOFTRO
CAROLINA BARRAZA CASAS	113	877	MAPC	SOFTRO
BRANCA JEFFRA LARREA BARRAZA	114	130	MAPC	SOFTRO
ALFONSO CARABO REYES	115	882	MAPC	SOFTRO
LEON OCHOAIZ ALMA ROSA	116	109	MAPC	SOFTRO
DR. SERGIO RODRIGUEZ	117	131	MAPC	SOFTRO
CARLOS BARRAZA PUECO	118	887	MAPC	SOFTRO
HERNANDEZ ORTIZ	119	132	MAPC	SOFTRO
RONALD SANCHEZ TRINIDAD	120	890	MAPC	SOFTRO
RODRIGUEZ VILLALBA	121	891	MAPC	SOFTRO
RODRIGUEZ INCHESTRO	122	892	MAPC	SOFTRO
CARLOS ALBERTO VILLALBA	123	110	MAPC	SOFTRO
DAVID VALDEZ JOSE LUIS	124	893	MAPC	SOFTRO
BARTOLOMEO SALAS JORDAN	125	134	MAPC	SOFTRO
RODRIGUEZ BARRAZA	126	135	MAPC	SOFTRO
VILHELMINE BRONKHORST	127	136	MAPC	SOFTRO
AGUIRRE REYES	128	894	MAPC	SOFTRO
JAVIER RODRIGUEZ	129	895	MAPC	SOFTRO
CAROLINA OLIVERA	130	896	MAPC	SOFTRO
HERNANDEZ VELAZQUEZ ROSA NEHA	131	897	MAPC	SOFTRO
HERNANDEZ ESPINOZA	132	898	MAPC	SOFTRO
RODRIGUEZ BARRAZA	133	899	MAPC	SOFTRO
MARCELO ESCOBAR	134	900	MAPC	SOFTRO
CECILIA ESPINOZA	135	901	MAPC	SOFTRO
MARCELO ESCOBAR	136	902	MAPC	SOFTRO
RODRIGUEZ BARRAZA	137	903	MAPC	SOFTRO
RODRIGUEZ BARRAZA	138	904	MAPC	SOFTRO
RODRIGUEZ BARRAZA	139	905	MAPC	SOFTRO
RODRIGUEZ BARRAZA	140	906	MAPC	SOFTRO
RODRIGUEZ BARRAZA	141	907	MAPC	SOFTRO
RODRIGUEZ BARRAZA	142	908	MAPC	SOFTRO
RODRIGUEZ BARRAZA	143	909	MAPC	SOFTRO
RODRIGUEZ BARRAZA	144	910	MAPC	SOFTRO
RODRIGUEZ BARRAZA	145	911	MAPC	SOFTRO
RODRIGUEZ BARRAZA	146	912	MAPC	SOFTRO
RODRIGUEZ BARRAZA	147	913	MAPC	SOFTRO
RODRIGUEZ BARRAZA	148	914	MAPC	SOFTRO
RODRIGUEZ BARRAZA	149	915	MAPC	SOFTRO
RODRIGUEZ BARRAZA	150	916	MAPC	SOFTRO
RODRIGUEZ BARRAZA	151	917	MAPC	SOFTRO
RODRIGUEZ BARRAZA	152	918	MAPC	SOFTRO
RODRIGUEZ BARRAZA	153	919	MAPC	SOFTRO
RODRIGUEZ BARRAZA	154	920	MAPC	SOFTRO
RODRIGUEZ BARRAZA	155	921	MAPC	SOFTRO
RODRIGUEZ BARRAZA	156	922	MAPC	SOFTRO
RODRIGUEZ BARRAZA	157	923	MAPC	SOFTRO
RODRIGUEZ BARRAZA	158	924	MAPC	SOFTRO
RODRIGUEZ BARRAZA	159	925	MAPC	SOFTRO
RODRIGUEZ BARRAZA	160	926	MAPC	SOFTRO
RODRIGUEZ BARRAZA	161	927	MAPC	SOFTRO
RODRIGUEZ BARRAZA	162	928	MAPC	SOFTRO
RODRIGUEZ BARRAZA	163	929	MAPC	SOFTRO
RODRIGUEZ BARRAZA	164	930	MAPC	SOFTRO
RODRIGUEZ BARRAZA	165	931	MAPC	SOFTRO
RODRIGUEZ BARRAZA	166	932	MAPC	SOFTRO
RODRIGUEZ BARRAZA	167	933	MAPC	SOFTRO
RODRIGUEZ BARRAZA	168	934	MAPC	SOFTRO
RODRIGUEZ BARRAZA	169	935	MAPC	SOFTRO
RODRIGUEZ BARRAZA	170	936	MAPC	SOFTRO

NOMBRE	GRUPO	INTERANTE	CLAVE	ADJUDICACION
RODRIGUEZ BARRAZA	171	937	MAPC	SOFTRO
MARTINEZ BARRAZA	172	938	MAPC	SOFTRO
CARLOS ALBERTO VILLALBA	173	939	MAPC	SOFTRO
VERONICA VALDEZ ROSA NEHA	174	940	MAPC	SOFTRO
ALDO BARRAZA	175	941	MAPC	SOFTRO
RODRIGUEZ BARRAZA	176	942	MAPC	SOFTRO
RODRIGUEZ BARRAZA	177	943	MAPC	SOFTRO
RODRIGUEZ BARRAZA	178	944	MAPC	SOFTRO
RODRIGUEZ BARRAZA	179	945	MAPC	SOFTRO
RODRIGUEZ BARRAZA	180	946	MAPC	SOFTRO
RODRIGUEZ BARRAZA	181	947	MAPC	SOFTRO
RODRIGUEZ BARRAZA	182	948	MAPC	SOFTRO
RODRIGUEZ BARRAZA	183	949	MAPC	SOFTRO
RODRIGUEZ BARRAZA	184	950	MAPC	SOFTRO
RODRIGUEZ BARRAZA	185	951	MAPC	SOFTRO
RODRIGUEZ BARRAZA	186	952	MAPC	SOFTRO
RODRIGUEZ BARRAZA	187	953	MAPC	SOFTRO
RODRIGUEZ BARRAZA	188	954	MAPC	SOFTRO
RODRIGUEZ BARRAZA	189	955	MAPC	SOFTRO
RODRIGUEZ BARRAZA	190	956	MAPC	SOFTRO
RODRIGUEZ BARRAZA	191	957	MAPC	SOFTRO
RODRIGUEZ BARRAZA	192	958	MAPC	SOFTRO
RODRIGUEZ BARRAZA	193	959	MAPC	SOFTRO
RODRIGUEZ BARRAZA	194	960	MAPC	SOFTRO
RODRIGUEZ BARRAZA	195	961	MAPC	SOFTRO
RODRIGUEZ BARRAZA	196	962	MAPC	SOFTRO
RODRIGUEZ BARRAZA	197	963	MAPC	SOFTRO
RODRIGUEZ BARRAZA	198	964	MAPC	SOFTRO
RODRIGUEZ BARRAZA	199	965	MAPC	SOFTRO
RODRIGUEZ BARRAZA	200	966	MAPC	SOFTRO

PRÓXIMO EVENTO: 20 DE FEBRERO DE 2018



# IYA ES VIERNES!

Para este fin: las Finales de Campeonato del futbol americano, el Clásico capitalino, cine...

**CINE:** "Las Horas Más Oscuras" deshebra la figura de Churchill en momentos críticos gracias a su bello hilado guión. **GENTE 8 Y 15**

**NINOS:** El nuevo show de Peppa Pig, "¿Que Quieres Ser de Grande?", estrena mañana en el Centro Cultural 1. **GENTE 9**

**FESTIVIDAD**  
Real del Monte celebra al Señor de Zolontia, santo patrono de los mineros, con una procesión, eventos artísticos, fuegos artificiales, bailes populares... **reforma.com**

**FUTBOL**  
Pumas buscará mantener su arranque de torneo perfecto al recibir en CU a su acérrimo rival, el América. **Domingo, 12:00 horas.**

**NFL**  
Este domingo se definirán los dos equipos que llegarán al Súper Tazón.

Jaguars vs. Patriots, 14:05 hrs.

Vikings vs. Aguias, 17:40 hrs.

Conoce otras recomendaciones en: **reforma.com/yaesviernes**

VIERNES 10 / ENERO / 2016 CIUDAD DE MÉXICO 80 PÁGINAS. AÑO XXV NÚMERO 8,786 \$ 26.00

# REFORMA

C O R A Z Ó N D E M É X I C O

Comprometen 4 entidades 80 por ciento de sus ingresos

# Arrastran estados corrupción y deuda

Coinciden Coahuila, Chihuahua, NL y QR con endeudamiento y casos de peculato

ILLÉN RODRÍGUEZ

Chihuahua, Coahuila, Nuevo León y Quintana Roo comparten el haber tenido Gobernadores priistas acusados de corrupción y las deudas públicas más altas por habitante. Chihuahua está a la cabeza de este comparativo con una deuda de 12 mil 525 pesos por cápita, según datos del Centro de Investigación Económica y Presupuestaria (CIEP) y de la Secretaría de Hacienda.

Le siguen Coahuila, con una deuda per cápita de 11 mil 974 pesos; Nuevo León, con 11 mil 806 pesos, y Quintana Roo, con 11 mil 692 pesos.

Las deudas totales de estas cuatro entidades representan más del 80 por ciento de sus ingresos. Kristóbal Meléndez, investigador del CIEP, recordó que, antes de que entrara en vigor la Ley de Disciplina Financiera, en 2016, los gobiernos estatales establecieron su gasto sin importar si era sostenible y cubrían los faltantes con deuda.

En Chihuahua, durante la gestión de César Duarte, de quien la PGR solicitará su extradición acusado de desvío de recursos, el endeudamiento casi se triplicó de septiembre de 2010 al mismo mes de 2016.

Acumuló 47 mil 804 millones de pesos, según datos de Hacienda.

En Coahuila, la deuda subió con las administraciones de los hermanos Moreira. Pe-

ro el crecimiento explosivo fue con Humberto, quien ha sido acusado de lavado de dinero, vínculos con el crimen organizado y falsificación de documentos para obtener financiamiento.

La deuda que dejó el también ex dirigente nacional del PRI llegó a 36 mil 509 millones de pesos al cierre de 2011, cuando en diciembre de 2005, antes de asumir el cargo, era de 323.2 millones, un incremento de casi 87 veces en términos reales.

En Nuevo León, la deuda creció 87 por ciento real en el Gobierno del también priista Rodrigo Medina al pasar de 27 mil 70 millones de pesos en septiembre de 2009, un mes antes de iniciar su Administración, a 63 mil 28 millones al término de la misma, en 2015.

El ex Gobernador de

**¿Qué casualidad!**

Deuda de entidades: (Septiembre 2017)

	TOTAL (MOP)*	PER CAPITA (PESOS)
Chih.	40,229	12,525
Coah.	36,240	11,974
NL	64,530	11,806
QR	22,298	11,692
CDMX	74,458	8,453
Sonora	2,227	754

\*Incluye entes y municipios  
Fuente: CIEP y SHCP

Quintana Roo Roberto Borge, detenido por enriquecimiento ilícito y lavado de dinero, contribuyó a que la deuda se incrementara 75 por ciento en su Gobierno y rebasara los 22 mil millones de pesos.



**Aumentan muertes por frío**  
De octubre hasta ayer, la onda gelida en el País provocó el fallecimiento de 26 personas, el doble con respecto al mismo periodo del año pasado, de acuerdo con datos de la SS.

**Activa Tec protocolo anticoso**  
La institución creó una herramienta para prevenir y actuar ante denuncias de violencia por razones de género en todos sus planteles del País. **PÁGINA 2**

**Retrata impunidad a México, dice HRW**  
CESAR MARTÍNEZ  
La organización Human Rights Watch (HRW) consideró que en México es habitual que se torture a detenidos, que se investigue mal la desaparición de personas por parte de autoridades y que el sistema de justicia no proporcione justicia a las víctimas. En su Informe Mundial 2016, la organización internacional menciona que, a pesar de que en abril pasado se aprobó la Ley General para Investigar, Prevenir y Sancionar la Tortura, su implementación aún está pendiente. "Es habitual que se torture a detenidos para obtener información y confesiones", indica el reporte, que explica que esa práctica se da principalmente entre la detención, a menudo arbitraria, y la entrega del detenido ante agentes del MP. De acuerdo con el documento, elementos de las fuerzas de seguridad han participado en desapariciones forzadas cometidas de manera generalizada. Además, agrega, las autoridades no identifican restos o partes de cuerpos hallados en distintos sitios del País, incluidos fosos clandestinos.

**Pulso Twitter**

**Nueva andanada de Trump**

"Necesitamos el muro para ayudar a frenar el masivo flujo de drogas proveniente de México, ahora calificado como el país más peligroso del mundo. Si no hay Muro, ¡no hay Acuerdo!"

"Los 20 mil millones de dólares del Muro son 'cacahuates' en comparación con lo que México consigue de EU. ¡El TLC es una mala bromal!"

**PÁGINA 15**



**TRAGEDIA JUNTO A LAS VIAS**  
Un tren descarriló en Ecatepec y sepultó con toneladas de maíz la habitación donde dormían 5 personas. Los rieles estaban trozados, sin establecerse anoche si estaban así desde antes o después del accidente.

# Retienen en Chilpancingo a 100 policías por crímenes

**JESUS GUERRERO**

**CHILPANCINGO.-** Cien policías municipales de esta ciudad están retenidos en el cuartel de la corporación bajo investigación por el homicidio de dos jóvenes y la desaparición de otro.

Los agentes están "acuartelados", sin armas y vestidos de civil desde hace dos semanas, vigilados por policías estatales y federales.

Esta medida de vigilancia también incluye al Secretario de Seguridad Pública estatal, Esteban Espinoza Montoya.

Elementos de las Policías estatal y federal y del Ejército asumiéron la seguridad en las calles de Chilpancingo.

El vocero del Grupo de Coordinación Guerrero, Roberto Alvarez, informó que los agentes municipales y el Secretario son investigados por la Fiscalía y del Ejército asumiéron la seguridad en las calles de Chilpancingo.

La indagatoria es por la desaparición y asesinato de dos jóvenes detenidos por policías municipales el 31 de diciembre en las instalaciones de La Feria de Navidad y que aparecieron muertos cuatro días después con se-

**...Y ejecutan a líder del PES**

Hombres armados asesinaron a Gabriel Hernández Alfaro, dirigente del Partido Encuentro Social en Petatlán.

El crimen ocurrió el miércoles, cuando el político se encontraba frente a una casa de empeño en Zihuatanejo.

El representante del PES ante el Instituto Electoral de Guerrero exigió al Gobernador Héctor Astudillo el esclarecimiento del crimen.

As de haber sido torturados.

En una audiencia pública de este caso la semana pasada, testigos revelaron que los policías entregaron a los muchachos a un grupo de hombres armados.

El vocero del operativo policiaco dijo que a los agentes también se les investiga por la detención de otro joven la madrugada del 29 de diciembre y que está desaparecido.

**EL PRESIDENTE PEÑA NO TIENE AUTORIDAD MORAL PARA CRITICAR EL PLAN DE AMISTAD DE AMLO.**

reprochó Alfonso Durazo, eventual Secretario de Seguridad con el tabasqueño.

**VIDEO DE LIBRE ACCESO**

**Homenaje centenario "Benemérito de la cultura mexicana"**

fue llamado José Luis Martínez en su homenaje, en el que participaron Enrique Krauze y Miguel León-Portilla. **PÁGINA 16**

**Serenidad y paciencia**

Aunque los pronósticos lo favorecen en la carrera por el Óscar, Del Toro prefiere aplicar la frase de Kallimán. **GENTE**

# Acusa IP aumento desmedido en luz

**VERÓNICA GASCOÓN**

Industriales y comerciantes alertaron ayer por alzas de hasta 400 por ciento en las facturas de electricidad.

La Concamin y la Concancan urdieron a la Comisión Reguladora de Energía (CRE) a revisar el cambio de metodología de cálculo de tarifas realizado en diciembre pasado.

"La fórmula de cálculo es tan complicada que sólo un experto puede traducirla", advirtió Enrique Solana, líder de la Concancan.

Mario Canales, de la Co-

misión de Energía de la Concancan, explicó que con el cambio esperaban alzas de entre 10 y 14 por ciento en media y alta tensión y de 16 por ciento en uso residencial.

No obstante, dijo, una empresa en Veracruz recibió un aumento de 183 por ciento pese a consultar 11 por ciento menos de energía.

Manuel Herrera, presidente de la Concamin, indicó tener reportes de alzas de 150 por ciento.







**Estorba... aun con araña**  
 Un automovilista fue amonestado por estacionarse en tercer carril sobre Burdeos, en la Colonia Juárez, donde hay parquímetros. Además de la infracción, la camioneta inmovilizada se volvió un riesgo vial.

**Pegará frío al sureste**

Las bajas temperaturas prendieron todas las alertas en la CDMX.

El frío se sentirá más en las partes altas entre las 5:00 y las 8:00 horas, de acuerdo con el pronóstico de la Secretaría de Protección Civil.

El Gobierno capitalino recomienda a los pobladores de las zonas más afectadas consumir agua en abundancia y alimentos con vitamina A y C.

DE 4 A 6 GRADOS	DE 0 A 3 GRADOS	DE 4 A 8 GRADOS
<ul style="list-style-type: none"> <li>México Alta</li> <li>Tlalpán</li> </ul>	<ul style="list-style-type: none"> <li>A. Obregón</li> <li>Cuajimalpa</li> <li>G.A. Madero</li> <li>Iztapalapa</li> <li>M. Contreras</li> <li>Tláhuac</li> <li>Xochimilco</li> </ul>	<ul style="list-style-type: none"> <li>Azacotzalco</li> <li>B. Juárez</li> <li>Coyoacán</li> <li>Cuauhtémoc</li> <li>Iztacalco</li> <li>M. Hidalgo</li> <li>V. Carrizosa</li> </ul>

reforma ciudad ciudad@reforma.com

# CIUDAD

HOY: TALLADO MIN 10°C MAX 20°C INDICIO DE NUBES AZUL 90%



Consulte además sugerencias o veneficios en la página [www.ciudadmex.com/gob.mx/pago-agua](http://www.ciudadmex.com/gob.mx/pago-agua) y pague en línea.

**Buscan allegados ser comisionados ciudadanos**

# Impulsan PRI y PAN a afines para InfoDF

**Cargan René Muñoz y Daniela Ross vínculos partidistas rumbo al InfoDF**

Samuel Adam. No sólo el PRD tiene allegados que buscan ser comisionados ciudadanos del Instituto de Transparencia y Acceso a la Información (InfoDF); personas cercanas al PRI y PAN también buscan ocupar estos puestos hacia la integración del Sistema Local Anticorrupción.



**Rechusan diputados calificar a Frausto**

Los diputados Dunia Lucifora del PRI, y Alfonso Suárez del Real, de Morena, rechazaron calificar la entrevista de Salvador Frausto, cercano al perredista Mauricio Toledo, para postularse a comisionado ciudadano del Instituto de Transparencia y Acceso a la Información (InfoDF). Ayer fue el último día de

entrevistas a los 67 aspirantes a comisionados, entre ellos Frausto, quien sustituyó a Toledo como Delegado en Coyoacán cuando éste buscó la diputación local en 2015. Suárez del Real determinó que Frausto no cumplía con el requisito de tener buena reputación, como lo señalaron la semana pasada 27 organizaciones y 13 comités a través de una carta abierta.

REFORMA publicó el miércoles que en la lista de 66 personas que aspiran a ser consejeros del InfoDF se incorporó después de tiempo a Salvador Frausto, cercano al diputado perredista Mauricio Toledo.

En esta lista se encuentran además perfiles como René Muñoz Vázquez, cercano al tricolor, y Daniela Ross Surgenor Flores, ligada al blanquiazul.

Muñoz Vázquez es el actual presidente de la Fundación Colosio-CDMX y también se encuentra registrado como representante del PRI ante el Instituto Electoral de la Ciudad de México (IECM).

Además de que fue asesor de este partido en las cámaras de Diputados y Senadores entre 2001 y 2006, y presentó al grupo de Conuhtécos Gutiérrez de la Torres, ex dirigente tricolor en la Ciudad.

Este operador político había sido incluido en la lista de candidatos del PRI en la Asamblea Constituyente, puesto del cual fue removido antes de la elección del 2016.

El aspirante a consejero ciudadano borró su foto y firma del currículum que entregó a la ALDF para este proceso y agregó su experiencia como coordinador de asesores en la Quinta Legislatura.

Sin embargo, aunque aparece como coordinador de asesores en un tabulador de la actual Séptima Legislatura, que venía estos perfiles, con un sueldo de 108 mil pesos brutos al mes, este cargo no está en su currículum.

A su vez, en el registro de aspirantes a comisionados se encuentra Daniela Ross Surgenor Flores, subdirectora de Información Pública y Datos Personales de la Delegación Benito Juárez, gobernada por el PAN.

Surgenor Flores es esposa de Rafael Medina Federzini, ex diputado del PAN en la ALDF y quien fue detenido y encarcelado en Brasil en

2014, junto con Sergio Eguirre Cortijo, por tocar a una mujer y golpear a un ciudadano en medio de la celebración del Mundial.

Medina Federzini también se encuentra en la actual nómina de la ALDF como coordinador de asesores del PAN, que lidera Jorge Romero, también ex Delegado en Benito Juárez.

Ambos consiguieron el miércoles ante la Comisión de Transparencia de la ALDF, que encabeza el panista Ernesto Sánchez, quien se comprometió a difundir las evaluaciones de cada uno de los 67 aspirantes a comisionados ciudadanos del InfoDF.

**Asignatura pendiente**

El manejo de los recursos públicos sin fines electorales estará bajo la lupa ciudadana.

Unos 11 mil 500 millones de pesos estarán a disposición de los jefes delegacionales en marzo. Más de 8 mil millones serán entregados por Finanzas

entre abril y junio, antes del 1 de julio. En 2017, los delegados registraron 763 millones de pesos bajo la figura de acciones institucionales.

## Promete CDMX a INE blindar apoyos sociales

A través de dos convenios, el Instituto Nacional Electoral (INE) y el Gobierno de la Ciudad de México buscarán blindar los programas sociales de la Capital de posible uso electoral, sin detener su ejecución.

“En la suscripción de estos convenios estamos dando cuenta de algo muy importante, sobre todo en la Capital de la República: no queremos que se confunda esta tarea y ejercicio de gobierno (...) con ningún sesgo que involucre ideas electorales”, aseguró el jefe de Gobierno Miguel Ángel Mancera.

Entre las acciones incluidas en el acuerdo está la capacitación de personal de la Secretaría de Desarrollo Social en materia de transparencia y

uso de recursos públicos para brindar el apoyo social con apego a la legalidad.

“El convenio” constituye un punto de partida para construir un blindaje entre distintas autoridades respecto del eventual uso o del posible uso político-electoral de los programas sociales”, destacó Lorenzo Córdoba, consejero presidente del INE.

El segundo convenio refiere las obligaciones del Gobierno de la CDMX para los comicios del 1 de julio, como proveer seguridad durante la jornada electoral y promover el voto.

REFORMA publicó ayer que, por primera vez, las 16 delegaciones recibirán 60 por ciento de su presupuesto antes de las elecciones, pues así lo marca el Presupuesto de Egresos 2018.

**Obliga Inve reparaciones**

Las verificaciones al transporte derivan en mejoras a las unidades amonestadas en 2017.

- El Instituto de Verificación Administrativa indicó que 98 por ciento de los vehículos sancionados cumplieron con las reparaciones en tiempo.
- Los dueños de taxis, microbuses y camiones tienen 30 días para cumplir las condiciones físico-mecánicas para el servicio.
- Sólo en 46 casos, incumplieron el procedimiento y fueron acreedores a una multa de 100 unidades de cuenta.



3,193 unidades fueron detectadas en mal estado durante 2017.

3,147 choferes corrigieron daños en carrocería, llantas o asientos.

## Minimiza Granados negativos de Barrales

ISRAEL ORTEGA

El presidente nacional del PRD, Manuel Granados, atribuyó que la precandidata Alejandra Barrales tuviera un puntaje más bajo que los otros aspirantes a la candidatura a Jefatura de Gobierno en el rubro de opinión de los capitalinos al hecho de que ha estado más expuesta en su trayectoria política.

REFORMA publicó que Barrales registró el apoyo más bajo en la opinión de los ciudadanos dentro del proceso interno del partido, por detrás de Salomón Chertorivskij y Armando Ahuél.

La perredista destrozó en cinco de los seis rubros y se perfila para ser la candidata de “Por la CDMX al Frente”.

“Ni Ahuél ni Salomón han tenido una exposición como Alejandra. Ha sido líder de la Asamblea, ha sido Senadora, ha sido presidenta del partido local y nacional, ha tenido una participación amplia en la administración pública”, expuso Granados.

Respecto a los ex funcionarios del Gobierno, el líder del sol azteca anticipó que se integrarán a la campaña de la precandidata o la campaña nacional. “He hablado con ellos, se van a sumar. Ya sea que apoyen a Ale en lo local o que me apoyen a mí en lo nacional. Son bienvenidos y ellos han dicho que se van a poner el chaleco amarillo. Vamos a seguir fortaleciendo esta presencia en todo el País”, aseveró.



**REPONEN 64 VIVIENDAS**

En 50 metros cuadrados, Iztapalapa reconstruye casas con cocina, comedor, baño y dos recámaras. Faltan otras mil 236 edificaciones. PÁGINA 2

## La Corte, ahora, contra ex Alcaldesa de Coacalco

La Suprema Corte presenta acusación penal por desato contra Laura Nayllini Izquierdo García, ex Alcaldesa sustituta de Coacalco, por incumplir una sentencia amparada que ordena pagar millones de pesos. González García gobernó de marzo a diciembre de 15 y es acusada de ignorar amparo otorgado a Jorge Murza Álvarez, quien tiene derecho a indemnización

por la expropiación ilegal de dos terrenos para la construcción de calles en San Francisco Coacalco. Por unanimidad, la Corte también fincó un nuevo cargo por ese delito a 13 ex regidores en el periodo 2013-2015, quienes habían sido señalados por otro desatado. El ministro Jorge Pardo Rebolledo informó en la sesión que el Cabildo encabezado por González García solicitó durante 2015 múltiples prórrogas, con el único

fin de evadir el cumplimiento del amparo, que tiene que ser vía pago en efectivo porque los terrenos ya no pueden ser devueltos. Apenas el martes se ordenó la sustitución y consignación penal del priista Erwin Castellón, Alcalde de Coacalco, así como la consignación penal de su antecesor el diputado federal David Sánchez Isidora, y de otros 29 funcionarios por desatado reiterado a una sentencia de amparo.

En la sesión de ayer, la Suprema Corte de Justicia de la Nación conoció de dos proyectos para destituir y consignar al Delegado en Magdalena Contreras, el priista Fernando Mercado. En el primer asunto, la Delegación cumplió a última hora el amparo, pero en el segundo hay dudas sobre el cumplimiento, por lo que la Corte discurrió de nuevo el proyecto el lunes. PÁGINA 5



VIERNES  
19 de enero  
de 2018

Año CI  
Tomos I, No. 3850  
Ciudad de México  
92 páginas  
\$18.00

# EXCELSIOR

EL PERIÓDICO DE LA VIDA NACIONAL

ADRENALINA

## DE GARRA AUTÉNTICA

David Bahno, exjugador de Pumas y ahora DT de los felinos, se reanuda por su afinidad y defensa de los valores de la cantera futbolística universitaria.



EXPRESIONES

## COREÓGRAFO POLÉMICO

Diego Vázquez, nuevo director del Taller Coreográfico de la UNAM, nunca ha trabajado en compañías formales de danza.



## EL VATICANO AVALA BODA AÉREA

Luego de que Francisco casó a dos sobrecargos chilenos en un avión, el vicerca del pontífice explicó que, para que una boda tenga validez, sólo se necesita un testigo y que los novios expresen su voluntad ante un cura. El casamiento fue el primero oficiado por un papa durante un vuelo.

GLOBAL | PÁGINA 1



## TRENZO MATÓ A CINCO EN EDMEX

El último vagón de un tren descarriló en Ecatepec y cayó sobre una vivienda. El maíz que transportaba, calculado en 50 toneladas, se partió a dos mujeres y cuatro niños que dormían en el lugar. Sólo uno de los menores sobrevivió. Las autoridades investigan si el maquinista iba a exceso de velocidad.

PRIMERA | PÁGINA 10

# MÉXICO NO PAGARÁ EL MURO: VIDEGARAY

## El peso resiste a pesar de Trump

El tipo de cambio se mantuvo en bancos por debajo de \$19 por dólar; la cancillería aclaró que no negociará el TLC a través de las redes sociales

El peso no mordió el anzuelo de la devaluación luego de que Donald Trump reanudó sus ataques contra México.

Via Twitter, el Presidente de EU insistió en que el país pagará el muro y lo señaló como el más violento del mundo. No obstante, las afectaciones que estas declaraciones causaron a la moneda mexicana fueron limitadas.

Si bien el peso sufrió nerviosismo, avanzó 10 centavos y se mantuvo abajo de \$19 por dólar; en ventanilla bancaria éste se vendió al menudeo en \$18.90 y se compró en \$18.10. La moneda nacional cerró con una ligera pérdida en el

## TWITTER ANTEPONE LA SOBERANÍA

El secretario de Relaciones Exteriores recaló el rechazo de México a pagar el muro que propone Donald Trump.

@LVIDEGARAY

Reiteramos lo que hemos dicho muchas veces: México no pagará, de ninguna manera, un muro en territorio estadounidense a lo largo de la frontera. Esta determinación no es parte de una estrategia negociadora mexicana, sino un principio de soberanía y dignidad nacional.

mercado interbancario al cotizarse en \$18.64 por dólar. Luis Videgaray, titular de la Secretaría de Relaciones Exteriores, contestó en Twitter

que México no pagará por el muro fronterizo. Además, en un comunicado, la cancillería afirmó que la relación bilateral con EU no se negociará a

## UN RELEVO HISTÓRICO EN EL BANXICO

Irene Espinosa, actual tesorera de la Federación, se perfila como subgobernadora del Banco de México, con lo que sería la primera mujer en su Junta de Gobierno.

DINERO

través de las redes sociales. Con información de Mauser Ocasio, Felipe Gascon y Jorge Ramos. PRIMERA | PÁGINA 1A DINERO | PÁGINA 4



## AGUA TRANSPARENTE

Guillermo del Toro fijó su postura en torno a la información sobre el parecido de su cinta *La forma del agua* con un corto holandés estudiantil de 2015. El tapatio explicó a *Excelsior* que la historia la compró y registró en 2011. El diseño lo realizó entre 2012 y 2014.



## Es bella e INCLUYENTE

Con el tema *Como yo te quiero*, la cantante y actriz Malta Perroni debuta en el género urbano y busca enaltecer a las mujeres y también a las tradiciones mexicanas.

Foto: Cortina Warner Media

## BUSCAN AUMENTAR LA SEGURIDAD

# Ya es obligatoria la huella digital en trámites de afores

Las gestiones que la requieren son retiros, contratación de una pensión y disposición de aportaciones voluntarias

POR SONIA SOTO

En trámites presenciales para retiros totales o programados, contratar una Pensión Mínima Garantizada o disponer de aportaciones voluntarias, los trabajadores del Sistema de Ahorro para el Retiro ya deben verificar su identidad a través de su huella digital.

La Comisión Nacional del Sistema de Ahorro para

el Retiro (Consar) determinó esta obligación para mejorar la calidad de los servicios en los afores y la seguridad de los datos del solicitante.

Adelantó que en 2018 concluirá la implementación de la autenticación con huella para los demás trámites del sistema como retiros SAR 92 y SAR ISSSTE, reintegro de semanas, unificación o separación de cuentas y recertificación.

Hace poco la Consar incorporó otra modalidad de verificación biométrica, pero remota. AforeMóvil es una aplicación que ha ganado galardones internacionales y usa reconocimiento facial para validar al usuario.

DINERO | PÁGINA 5



## ABREN UMBRAL COMERCIAL

Los presidentes Enrique Peña Nieto y Horacio Cartes acordaron profundizar la relación bilateral en diferentes materias, principalmente en la económica.

PRIMERA | PÁGINA 11

## EDOMEX PIDE PAZ EN LAS PRECAMPAÑAS

El gobernador Alfredo del Mazo llamó a los mexicanos a respetar las diferentes ideologías partidistas durante el actual proceso electoral.

PRIMERA | PÁGINA 9



## ACUERDOS, BROMAS RUSAS Y EL FENÓMENO YUAWI

Medvedev y Arriola firmaron un pacto para, de ganar la Presidencia y la Jefatura de Gobierno, mejorar la seguridad y la educación en la CDMX. López Obrador se movió de las acusaciones sobre una injerencia rusa en su proyecto y pidió que lo llamaran 'Andrés Manuelovich'. En una entrevista junto con su papá y Miro Barba, creador del tema 'Movimiento naranja', Yuawi dijo que admira a Vicente Fox. Ricardo Anaya oficializó su candidatura por Movimiento Ciudadano.

COMUNIDAD | PÁGINA 3 Y PRIMERA | PÁGINA 8



Foto: David Hernández



Foto: EFE

## LA ELECCIÓN SERÁ ENTRE DOS: BARRALES TRES DESISTIERON DE BUSCAR EL SENADO

COMUNIDAD | PÁGINA 4

PRIMERA | PÁGINA 8

Arturo Elias Beltrán, encargado de despacho de la PGR, anunció que el gobernador de Chihuahua ya se buscó en diversos países con la colaboración de Interpol México y la red consular.

PRIMERA | PÁGINA 10

## AGLOMERACIONES DE A MILLÓN

Aunque está calculado para que lo usen 4.5 millones de personas al día, el Metro trata de a un millón más. Para mitigar este sobrecupo se necesitan otras dos líneas.

COMUNIDAD | PÁGINA 7

## LA INTERPOL BUSCA A CÉSAR DUARTE

Arturo Elias Beltrán, encargado de despacho de la PGR, anunció que el gobernador de Chihuahua ya se buscó en diversos países con la colaboración de Interpol México y la red consular.

### El IMSS, sólido a sus 75 años

El organismo tiene fortaleza financiera, lo que garantiza su operación, dice su director

PRIMERA | PÁG. 18

### EXCELSIOR Opinión

Pencal Beltrán del Río	2
Frederico Guillén	4
Jorge Fernández Manríquez	6
José Rodríguez	8
José Elías Romero Aguiar	12
Mario Alberto Madrazo	14
Yuriha Sierra	16
José Luis	18

FUNCIÓN

RSVP SÓLO PARA SUSCRITORES



**FUTBOL.** El jefe de Gobierno entregará hoy la candidatura para que la Ciudad de México sea sede de la Copa Mundial en 2026.

EXCELSIOR  
VIERNES 19 DE ENERO DE 2018

# COMUNIDAD

comunidad@exce.com.mx @Comunidad Exc

## MANCERA



Foto: Especial

### Definirá su futuro en marzo

POR PAULINA SILVA  
paulina.silva@exce.com.mx

Miguel Ángel Mancera, jefe de Gobierno, dijo que será hasta marzo cuando evaluará su permanencia al frente a la Ciudad de México, pues su decisión dependerá de los avances del Frente por México, así como los progresos de la reconstrucción.

"Estamos en tiempos de reconstrucción intensa. Digamos que para marzo habrá que hacer un recuento y vamos a ver cómo están los proyectos y qué es lo que se está planteando para el país", indicó.

En conferencia de prensa señaló que antes de su posible salida deberá hacer anuncios como la estrategia integral de la demolición de edificios afectados por el sismo, la reconstrucción de las casas y pavimentación de calles, por lo que contará con 15 o 20 días para concluir tareas pendientes.

## FACTO

### Mercado recibe a delegados de Morena

POR ARTURO PÁRAMO  
arturo.paramo@exce.com.mx

El delegado en Azcapotzalco y los encargados de despacho en Cuauhtémoc y Tlalpán, en reunión con la secretaria de Gobierno, Patricia Mercado, dijeron que antes de firmar un pacto de civilidad se deben evitar las agresiones contra la precandidata de Morena a la Jefatura de Gobierno, Claudia Sheinbaum.

El miércoles pasado los delegados de Morena mantuvieron un encuentro con la secretaria de Gobierno en sus oficinas del Zócalo, donde dieron a conocer su compromiso de esperar las campañas políticas en sus territorios.

Los titulares de las demarcaciones insistieron a un pacto que se no quelen impunes las agresiones contra los militantes de Morena los días 15 de diciembre de 2017 y 3 de enero de 2018 en mítines en Coyoacán.

## INSTITUTO ELECTORAL

# Partidos no dan listas de precandidatos

Hacer precampaña sin registro viola el reglamento electoral, explicó el consejero Mauricio Huesca >5

### TOPE DE GASTOS

El IECDMX advirtió que si exceden el límite de gastos serán acreedores a una sanción. (cifras en pesos)



Gráfico: Abraham Cruz

### VE UNA RIVAL

Alejandra Barrales, precandidata del PRD, dijo que la disputa por la Jefatura de Gobierno es entre el Frente y Morena. Detalló que la coalición que ella representa es la opción en la capital, porque es un proyecto nuevo de hacer política >3

### PACTAN POR CDMX

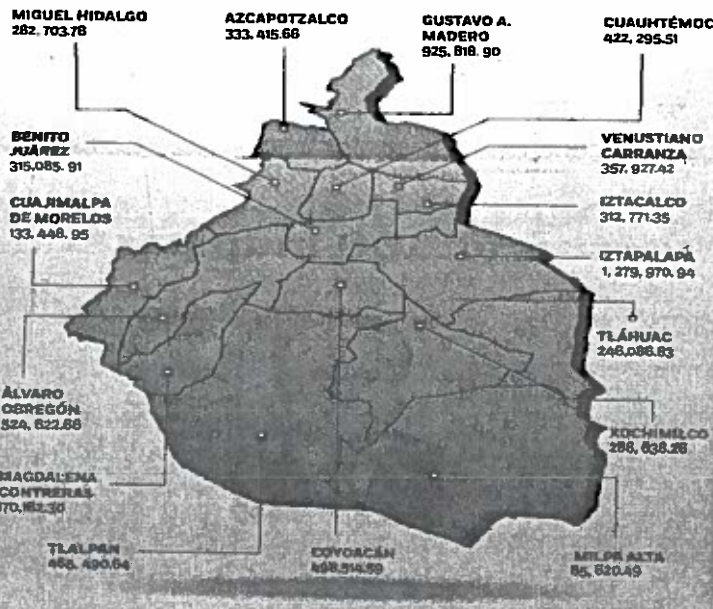
Los precandidatos del PRI a la Presidencia, José Antonio Meade, y a la Jefatura de Gobierno, Mikel Arriola, firmaron un pacto para transformar la capital, el cual buscaría mejorar la seguridad, movilidad y educación >3

### POR MÁS PROTECCIÓN

La precandidata de Morena, Claudia Sheinbaum, planteó convertir la Secretaría de Protección Civil en un Centro de Gestión Integral de Protección, el cual tendría como objetivo crear un protocolo de actuación para hacer frente a los fenómenos naturales >3



### CUAJIMALPA DESTINARÁ 100 MDP A EDUCACIÓN

El jefe delegacional en Cuajimalpa, Miguel Ángel Salazar, dijo que se remodelarán plantales y se impulsarán sistemas de captación de agua pluvial para garantizar el líquido en escuelas. >2

### DÉFICIT DE CAPACIDAD

## Sube un millón extra al Metro

El director del STC detalló que en horas pico se excede la infraestructura que es para 4.5 millones de usuarios

POR JONÁS LÓPEZ  
jonas.lopez@exce.com.mx

La infraestructura del Sistema de Transporte Colectivo (STC) no es suficiente para atender a los 5.5 millones de usuarios que diariamente utilizan el servicio del Metro.

Sus 226 kilómetros de longitud, distribuidos en 12 líneas, y sus 390 trenes están calculados para atender a 4.5 millones de personas al día, es decir, el STC presenta un déficit en su capacidad de un millón de usuarios, según datos del organismo.

Por ello, el STC es el segundo Metro con mayor densidad en el mundo, solo detrás del de Nueva Delhi, en la India.

En horas de máxima demanda, la densidad en el STC alcanza hasta seis personas por metro cuadrado.

Por ello, el director del STC, Jorge Gavillo, para combatir este fenómeno, es necesario que el sistema crezca 50 kilómetros, es decir, dos líneas del tamaño de la 12, que va de Tláhuac a Mixcoac.

"Estamos recibiendo actualmente más de cinco millones y medio de usuarios diarios, es decir, se ve que tenemos muchos problemas de espacio, porque hay mucha gente y no tenemos la capacidad instalada para atender a tanta gente que día con día aumenta más, esa es una situación que tenemos que decir y señalar."

"La infraestructura es insuficiente, el Metro tiene que seguir creciendo y tiene que crecer a un ritmo rápido para

### Combatirán explotación infantil

La Comisión de Derechos Humanos de la Ciudad de México (CDH) y el Sistema de Transporte Colectivo (STC) tomarán acciones para combatir la explotación infantil dentro del Metro.

Nashidli Ramírez, presidenta de la CDH, informó que en el STC hay más de 100 niños que trabajan y hasta son explotados pidiendo limosna.

Indicó que el fenómeno es complejo, pues la mayoría de los niños que son explotados en el Metro provienen del EdoMex u otros estados.

Jonás López

tratar de alcanzar el déficit que tenemos de la capacidad instalada", dijo durante la firma de un convenio con la Comisión de Derechos Humanos capitalina.

Pero el panorama no es alentador para los próximos años, pues sólo se contempla la ampliación de cuatro kilómetros de la Línea 12, de Mixcoac a Observatorio, y un kilómetro más de la Línea 9, de Tacubaya a Observatorio. Otros proyectos, como la ampliación de la Línea A de La Paz a Chalco, están detenidos.

El principal reto, agregó Gavillo, es el financiamiento para la construcción de nuevas líneas, pues actualmente cada kilómetro del Metro tiene un costo de mil 200 millones de pesos.



### DE LA JUÁREZ A POLANCO DESQUICIAN VIALIDAD

Miembros de la Coordinadora Nacional Plan de Ayuda levantaron el plantón que tenían en calles de la colonia Juárez y lo mudaron frente a la Comisión Nacional de Vivienda, en avenida Presidente Masarik, en Polanco, lo que dificultó la circulación vial de la zona.

Foto: Luis Enrique Olivares





**NACIONAL 4**  
**México y Paraguay**  
 complementarían sus  
 economías, anuncia  
 Peña Nieto en  
 Asunción, Paraguay  
 [ CECILIA TÉLLEZ EN PARAGUAY ]



**NACIONAL 7**  
**Javier Corral, dispuesto a**  
 dialogar con el secretario  
 de Gobernación, Alfonso  
 Navarrete, para reconducir  
 la relación entre  
 Chihuahua y la Federación  
 [ NOTIMEX ]

**LA ESQUINA**  
 Cuando las provocaciones antimexicanas del  
 inquilino de la Casa Blanca son respondidas  
 con categoría, claridad y contundencia,  
 mejoran la imagen y la estatura de México ante  
 el resto del mundo. Es lo que sucedió ayer.  
 Habrá que seguir teniendo cuidado para no  
 caer en ellas, y enredarse.

PRESIDENTE Y DIRECTOR GENERAL:  
 Jorge Kahwagi Gastline

VIERNES 19  
 ENERO 2018  
 AÑO 22 Nº 7735 / \$10.00  
 www.cronica.com.mx

VICEPRESIDENTE:  
 Jorge Kahwagi Macari  
 DE HOY

# LA CRÓNICA

## Mantenimiento a casas por ley, meta del GCDMX

Al derecho a la vivienda debe corresponder la obligación de mantenerla, expresa a *Crónica* Ricardo Becerra Comisionado para la Reconstrucción

- También contempla enviar iniciativa a la Asamblea Legislativa para cobrar una cuota que asegure las viviendas y genere recursos para una bolsa de emergencia permanente
- Habrá revisión presídica a los edificios estratégicos, como escuelas, hospitales, de telecomunicaciones y gubernamentales
- La Comisión de Reconstrucción incluye las opiniones de afectados, del Comité Científico, del gobierno y de la propia Comisión, señala
- En los apoyos, tomamos en cuenta las necesidades de cada damnificado; "es un trato diferente para igualar", dice Becerra

[ ANA ESPINOSA ROSETE ] .12 y 13

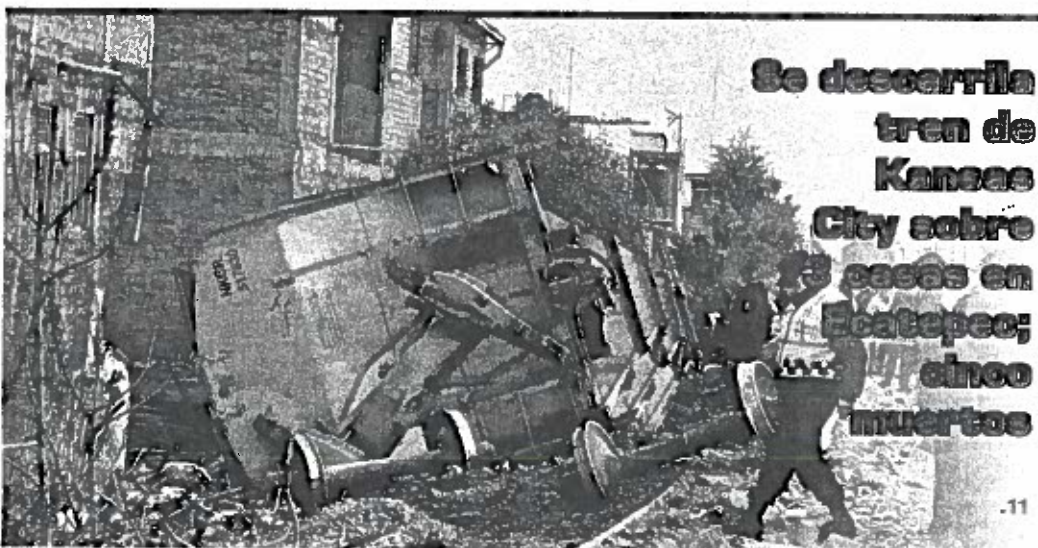

Se descarrila  
 tren de  
 Kansas  
 City sobre  
 3 casas en  
 Ecatepec;  
 cinco  
 muertos

XINHUA

### Videgaray responde a los ataques tuiteros de Trump: Por soberanía, México no pagará el muro

- Nuestro país está lejos de ser el más violento ■ La brutalidad del tráfico ilícito de drogas y armas terminará cuando EU frene la alta demanda interna ■ En el TLCAN, nuestra posición es seria y constructiva; no se negocia por medio de redes sociales

[ BLANCA ESTELA BOTELLO Y AGENCIAS EN WASHINGTON ]



**NACIONAL 7**  
**Legisladores del Frente**  
 presentaron ante la  
 Corte una acción de  
 inconstitucionalidad  
 contra la LSI  
 [ LUCIANO FRANCO ]



**CULTURA 16**  
**Reestrenan**  
 El Corazón de la  
 Materia, de Luis de  
 Tavira, obra de teatro  
 sobre el filósofo católico  
 Teilhard de Chardin  
 [ ANTONIO DÍAZ ]

**ESCRIBEN**

JOSÉ FERNÁNDEZ SANTILLÁN	UNO
JUAN MANUEL ARAI	DOS
JOSÉ CARLOS CASTAREDA	DOS
RAFAEL CARDONA	TRES
LEOPOLDO MENDOZA	CUATRO
ISIDRO PEDRAZA	CUATRO
CLAUDIA VILLEGAS	20
JULIO BRITO A.	20





# “Necesario, convertir en ley seguro y mantenimiento de bienes inmuebles”

**RICARDO BECERRA** ▶ COMISIONADO PARA LA RECONSTRUCCIÓN DE LA CDMX

▶ Plantea el cobro de un impuesto a través del predial, a fin de crear una bolsa de recursos para emergencias

▶ Las propuestas tendrán que ser consideradas por la Asamblea Legislativa e incluidas en el Plan de Reconstrucción

[ ANA ESPINOSA ROSETTE ]

La cultura de asegurar un inmueble y darle mantenimiento será uno de los componentes más importantes del Plan de Reconstrucción de la Ciudad de México.

En entrevista con *Crónica*, el comisionado para la Reconstrucción de la capital, Ricardo Becerra, señaló que si bien la vivienda es un derecho, también debería plantearse una obligación, la cual sería que los propietarios y arrendatarios de un bien inmueble den mantenimiento.

Además, planteó una cuota que se sumaría al predial, a fin de crear una bolsa de recursos para emergencias, que se utilizaría en casos como el del sismo del pasado 19 de septiembre.

Becerra señaló que la propuesta tendrá que ser considerada por la Asamblea, pues es necesario que el mantenimiento y aseguramiento de los inmuebles se conviertan en ley.

Dijo que la Comisión para la Reconstrucción de la Ciudad de México contempla también una revisión preséptica a los edificios estratégicos que existen en la capital, tales como escuelas, universidades, hospitales, de telecomunicaciones y gubernamentales.

Además, se realizará el análisis estructural de todos los inmuebles que hay en la Ciudad de México.

Aclaró que en la reconstrucción de la capital no sólo se utilizarán recursos públicos sino también del sector privado a través de desarrolladores inmobiliarios.

—¿En qué consiste el Plan de Reconstrucción?— se le preguntó.

—Es en realidad el producto de un estudio de la ley, la cual en sí misma ordena crear alrededor de 33 programas. Además de la ley, están las iniciativas que tomó el jefe de Gobierno durante toda la emergencia y que constituyen también una batería importante de apoyo a los afectados. Hay otra parte de los programas que provienen del Comité Científico y finalmente hay tres o cuatro que

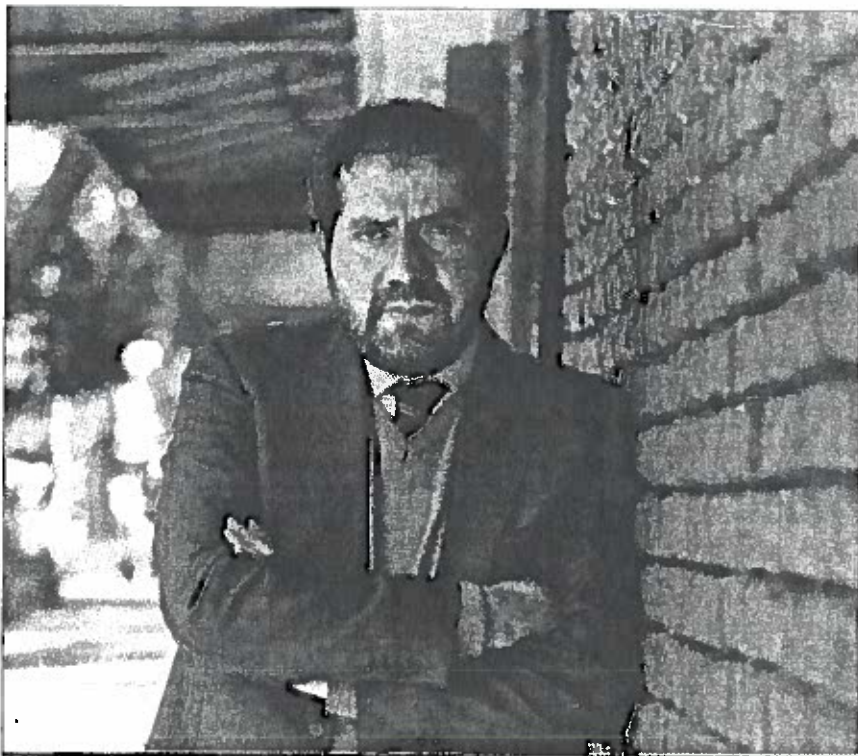

SAUL CASTILLO

son propuestas de la propia Comisión para la Reconstrucción. Es decir, el programa se compone de la ley, de la experiencia en la atención de la emergencia, de las opiniones de los científicos y de la escucha a los ciudadanos de más de 65 predios que se han visitado durante estos cuatro meses, respondió.

—¿Tomaron en cuenta a todos los damnificados? Hay asociaciones que dicen que no.

—Los Damnificados Unidos son uno de los grupos más escuchados y más atendidos en esta emergencia. Por fortuna, tenemos al secretario de Desarrollo Social, José Ramón Arriola, que ha sido el responsable de dar atención personalizada por ejemplo al Multifamiliar de Tlalpan. Él se ha encargado de ha-

cer un trabajo muy profesional para escucharlos y atenderlos y con ello canalizar sus demandas.

—En el Plan se habla de mantenimiento a inmuebles, ¿por qué, si el propietario no se lo dio a su vivienda, el gobierno tiene que hacerse cargo de la reconstrucción?

—Los censos van a revelar cuánta responsabilidad tiene cada uno de los afectados. No solo se va hacer un censo socioeconómico de las personas sino un censo de las estructuras. Esto nos va arrojar datos del nivel de responsabilidad.

—¿Se les brindará ayuda de acuerdo con su responsabilidad?

—Eso no dice la ley. Pero se les dará una ayuda diferenciada dependiendo de la posibilidad.

—En la ley se propuso dar incentivos para que la gente dé mantenimiento a

su casa, ¿esto no sería como ayudarlos con lo que es su obligación?

—Sí, la cultura de mantenimiento y el aseguramiento será uno de los componentes más importantes de la reconstrucción. Habrá la obligación del aseguramiento. Esta es una propuesta que la Asamblea tiene que tomar en cuenta muy seriamente para que estén en la ley; además para que la ciudad tenga una bolsa de emergencia.

—¿Y cómo se plantea el pago de este seguro?

—Hay una propuesta de que en el pago del predial cada uno de nosotros pueda desembolsar una cantidad, pero esa cantidad te asegura tu vivienda. Esa es una discusión, pero es importante para avanzar en la cultura del aseguramiento y el mantenimiento.

—¿Esto sería una obligación?

—Sí, así como en la Constitución está marcado que todos tienen derecho a una vivienda digna. Yo creo que la contrapartida al derecho es que aseguren tu vivienda, pero está es una discusión que está en curso.

—¿Por qué dividir el plan en 45 programas?

—Lo decidimos así por tres cosas: la primera es para que nadie se quede sin algún tipo de apoyo de parte del Gobierno, porque éste tiene la responsabilidad después de una emergencia, pero ésta será una ayuda diferenciada.

El segundo es que para dar la ayuda se van a plantear unos censos para dos cosas: saber las posibilidades reales de cada uno de los damnificados y para conocer el tipo de daño que sufrieron con esta combinación, así se sabrá la ayuda que debe dárseles.

Y por último, el programa sí es una instrumentación masiva de muchas medidas para salir lo más pronto posible de la emergencia.

—¿A qué se refiere la ayuda diferenciada?

—Es una serie de combinaciones, el gran debate de la ley se decantó en dos posiciones extremas. Una fue la que se trata de apoyar de manera universal, independientemente de la condición de cada quien así como gratuitamente. La otra era no, dado que los recursos son limitados, hay que apoyar de forma diferenciada de acuerdo con la diferente condición de los afectados. Esta segunda posición fue la que ganó en la ley y en la que está planteado el Plan de Reconstrucción.

—¿Y esta posición es la correcta?

—Yo no estoy en condiciones de debatir las posiciones, sino de instrumentar el programa, pero es evidente que la afectaciones fuerte y severa. Además se mostró que ni el país ni la capital tienen todos los recursos para solventar la emergencia de manera digna, gratuita y universal. Esta atención diferenciada es una medida





# El Sol de México

CIUDAD DE MÉXICO | VIERNES 19 DE ENERO DE 2018 | AÑO LIII | NO. 18,856 | ORGANIZACIÓN EDITORIAL MEXICANA

PAQUITA RAMOS PRESIDENTA Y DIRECTORA GENERAL

\$10.00

## LORENA OCHOA REGRESA

La mexicana reaparece en el green como parte del encuentro ProAm IGPM a favor de golfistas amateurs. **CÍRCULOS**

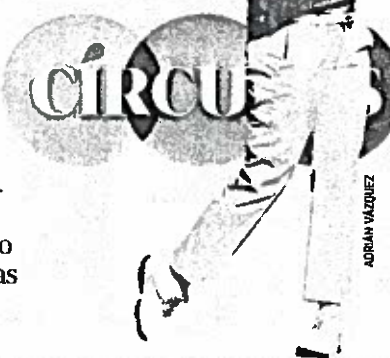

**ELLA SÍ ES UNA ESTRELLA**  
Adriana Barraza celebra más de 45 años de carrera en teatro, televisión y cine. En entrevista nos habla de sus pendientes en la vida

## SRITA ETCÉTERA TE RECOMIENDA...



Desde la contemplación debajo de una ballena hasta danzas con dragones, aquí una buena guía para aprovechar el fin de semana **Pág. 30**

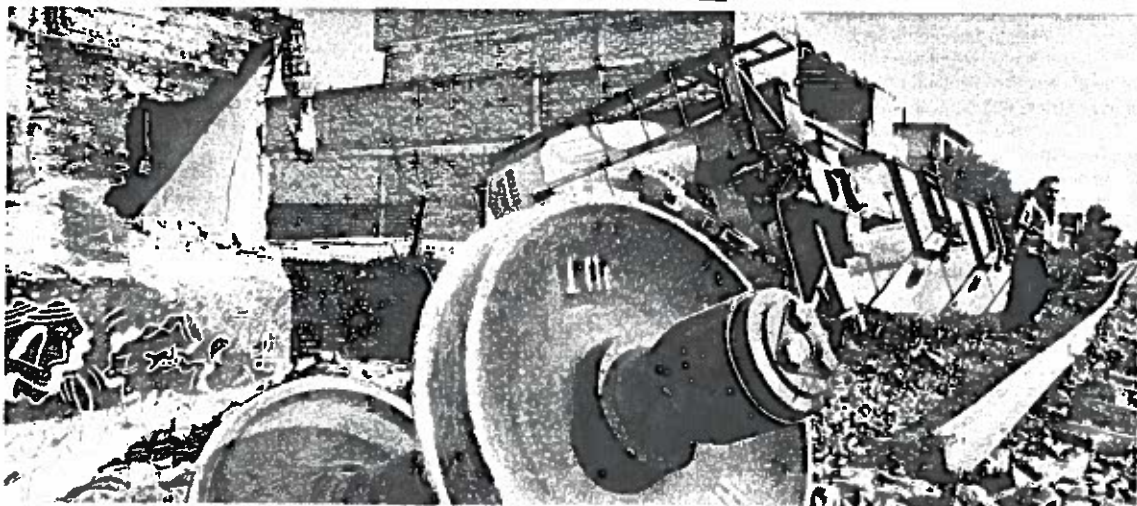

## EL TREN SE METIÓ A SUS CASAS

Cinco personas de una familia fallecieron y otra más resultó lesionada después de que los dos últimos vagones de un tren cargado de maíz chocaran con tres hogares en Jardines de Casa Nueva, Ecatepec. **Pág 25**

## FACHADA DE INTERESES DE SERVIDORES PÚBLICOS

# INE quiere impedir uso electoral de programas

ALEJANDRO SUÁREZ

**Córdova dijo que todos podemos contribuir a la limpieza de las elecciones, denunciando oportunamente a quienes hacen trampa**

Los funcionarios públicos no deben usar los programas sociales con fines electorales durante las campañas, ya que éstos tienen el objetivo de combatir la pobreza, no de impulsar inte-

reses partidistas, dijo ayer Lorenzo Córdova, el consejero presidente del Instituto Nacional Electoral (INE).

"Se trata, para decirlo de una

vez, de impedir que los servidores públicos se beneficien electoralmente de su acceso a los recursos que manejan y evitar que los problemas sociales se conviertan en una fachada para encubrir intereses partidistas o personales, y con ello, se altere la equidad en la competencia democrática por los poderes públicos", explicó.

En este contexto es que el INE firmó el convenio de blindaje electoral con el gobierno de la Ciudad de México, mismo que impedirá en campañas la entrega masiva de dádivas, la creación de nuevos programas, la promoción de los ya existentes y el uso electoral de recursos públicos. Recordó que el condicionamiento es un acto ilícito. **Pág. 4**

## TRUMP INSISTE SRE: México no pagará el muro

El presidente de EU dijo que se edificará en la frontera y que su posición sobre ese tema "nunca ha cambiado". México respondió que por soberanía y dignidad, rechazan cualquier propuesta. **Pág. 6**



**LOS PRESIDENTES** de México y Paraguay firmaron instrumentos de cooperación. Estrecharon lazos. **Pág 7**

## ARRIOLA PACTA CON MEADE Prometen transformar la Ciudad de México

El precandidato del PRI a la Jefatura de Gobierno contempla mejorar la movilidad de la capital con la creación de nueve líneas más del Metro **Pág. 28**

Benjamín González	Pág. 17
Javier Oliva	Pág. 18
Jorge Vergara	Pág. 18
Luis H. Fernández	Pág. 19
Miguel A. Ferrer	Pág. 19







Viernes  
19 de Enero  
de 2018

25

# Metrópoli

EDITORIA: MÓNICA VILLANUEVA COEDITORIA GRÁFICA: JAZMÍN ESTRADA

metropoli@elsoldemexico.com.mx

70

MDP se asignaron  
para la seguridad  
de la convivencia  
urbana

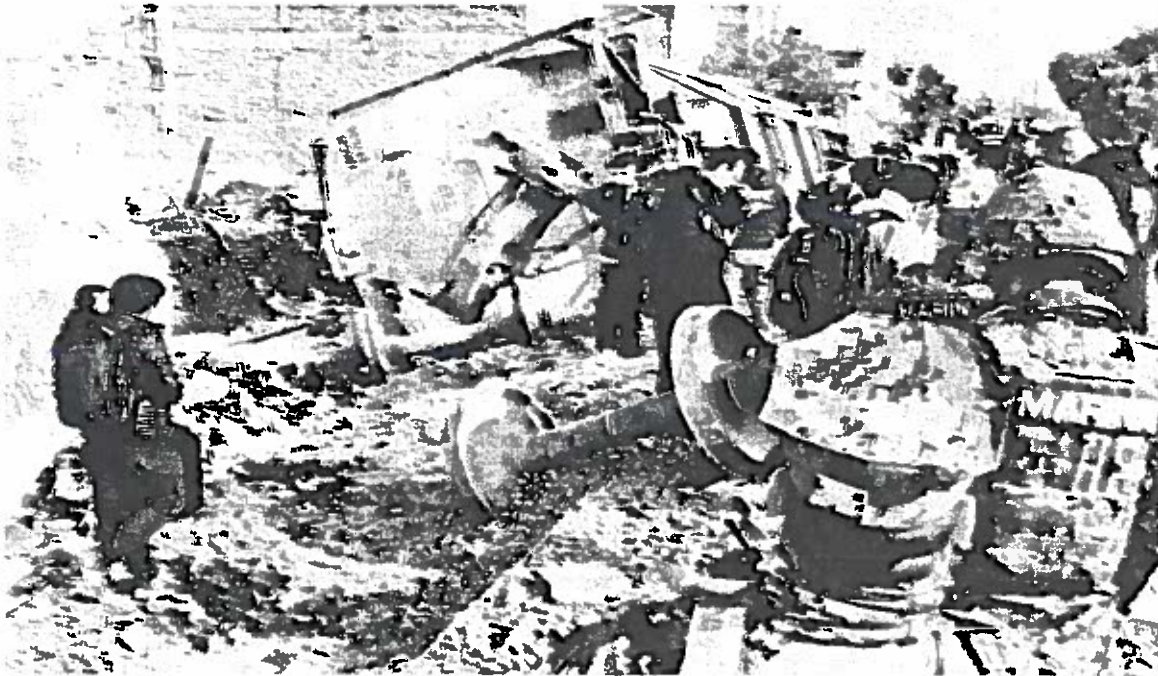

Los dos últimos vagones del tren se impactaron contra tres casas en la colonia Jardines de Casa Nueva. Luis Barreira

## Sobre Ferrovial

MÓNICA VILLANUEVA

El tren accidentado pertenece a Ferrovial, una sociedad anónima de capital variable en la que el gobierno federal (SCT) tiene una participación de 25%, y con otras tres partes iguales se incluyen Kansas City Southern de México, Ferrocarril Mexicano y Ferrosur.

Ferrovial es quien tiene la concesión para trasladar cualquier tipo de producto en la zona centro del país. La empresa indica en su página de internet que cada año mueve 60 millones de toneladas.

Actualmente es la que transporta los insumos para la construcción del Nuevo Aeropuerto Internacional de la Ciudad de México (NAICM) y la que tendrá acceso a este centro aeroportuario. Incluso se prevé que de servicio de pasajeros.

### ECATEPEC

# Mueren cinco al impactar tren en casa

FERNANDO SOLÍS Y MÓNICA VILLANUEVA

Indagan si fue falta de mantenimiento del tren, de los rieles y si las viviendas estaban en derecho de vía

Cinco personas de una familia fallecieron y otra más resultó lesionada después de que los dos últimos vagones de un tren cargado con 120 toneladas granos de maíz se descarrilaron y cayeron sobre tres casas.

Alrededor de las 5:50 horas sucedió el accidente del tren de Ferrovial, que va de Huehuetoca a Lechería y de ahí a Teotihuacán, a la altura de la calle Manzanillo, colonia Jardines de Casa Nueva, en Ecatepec, Estado de México.

Las víctimas mortales son Julia "N", Yoelín "N", Leslie "N", Karla "N", y Daniel

"N" de 35, 22, 17, 11 y 9 años de edad respectivamente, mientras que Ángel "N", de 12 años, fue llevado al hospital.

Al sitio, acudieron personal de la Dirección de Protección Civil y Bomberos de Ecatepec, quienes trabajaron para retirar los escombros y recuperar los cuerpos.

El presidente de la República, Enrique Peña Nieto, dio instrucciones desde Paraguay para que una comisión investigadora determine las causas de lo ocurrido.

#### INVESTIGAN

Benjamín Alemán Castillo, titular de la Agencia Reguladora del Transporte Ferro-

#### Lugar del Impacto

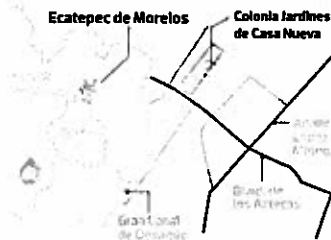

**ENRIQUE PEÑA NIETO**  
PRESIDENTE

Se instalará una comisión investigadora para determinar las causas"

**GERARDO RUIZ**  
TITULAR DE SCT

Instruó atender a la familia y crear la comisión de investigación"

**ALFREDO DEL MAZO**  
GOBERNADOR DEL EDOMEX

Envío mis condolencias; estaremos apoyando en lo necesario"

vialto indicó que tres equipos indagan si el descarrilamiento se debió a que el equipo estaba en mal estado o que la vía que no hubiera recibido el mantenimiento, pero también analizan si las viviendas incurrieron o no en el derecho de vía.

La agencia es un órgano desconcentrado de la Secretaría de Comunicaciones y Transportes (SCT).

En tanto que el secretario de Comunicaciones, Gerardo Ruiz Esparza, adelantó que hasta donde se tenía la indagatoria el percance ocurrió debido a que se rompió una vía. Debemos "velar por las indemnizaciones de las familias. Atender si hay alguna cuestión médica".

Alemán agregó que el encargado de mantener y operar la vía que es Ferrovial y el equipo involucrado es el de Kansas City Source (KCS). En conjunto, las empresas emitieron un comunicado en el que expresan que "mantendrán estrecha colaboración con las autoridades a fin de esclarecer los hechos e instrumentar las acciones necesarias para evitar este tipo de accidentes en el futuro".

"Por parte de la Agencia Ferroviaria estamos, por supuesto, en la mejor disposición de apoyar a las familias afectadas (...) que las empresas en todo caso y al final se determine quiénes fueron los responsables e indemnicen a las personas afectadas", puntualizó y añadió que han iniciado pláticas con los propietarios de los inmuebles que resultaron dañados.

"Estamos con los técnicos de los concesionarios Ferrovial y Kansas, recabando todos los detalles", dijo. Con información de Juan García Heredia



## A un año de Trump: sin muro, con TLC...

Revire. México no pagará ni es el país más peligroso del mundo: SRE

México no ha dejado de ser flanco de los ataques de Donald Trump en su primer año de gobierno.

Ayer no fue la excepción, cuando reiteró que México pagará el muro.

A través de Twitter y para corregir a su jefe de gabinete, John Kelly, quien el miércoles dijo que México no lo pagaría, Trump escribió: "el muro será pagado, directa o indirectamente, o a través de un reembolso de largo plazo por México".

Trump planteó detener el paso de drogas desde "el país más peligroso del mundo", y amenazó: "si no hay muro, no hay trato". La SRE contestó: "de ninguna manera y bajo ninguna circunstancia México lo pagará", y desmintió que sea "el país más peligroso del mundo".

—Relación—PÁG. 48—



NUEVA 'DIPLOMACIA' / PÁGS. 38 Y 39

### ...Y MUCHOS ESCÁNDALOS INTERNACIONALES

En los 365 días al frente de EU, Donald Trump ha provocado airadas polémicas y disputas, ya sea con aliados o enemigos. Enfrentó la presunta injerencia

de Rusia en las elecciones; dio revés al acuerdo de París sobre cambio climático; inició una retórica belicista con Corea del Norte; reconoció a Jerusalén

como capital de Israel; ofendió a países africanos y latinoamericanos, y se ha peleado con la prensa de su país.

—Roxana González

### Balance positivo

En el primer año de Trump como presidente de Estados Unidos, las exportaciones de México a ese país tuvieron un buen comportamiento, al igual que el tipo de cambio y las remesas familiares.

#### Exportaciones a Estados Unidos

► Miles de millones de dólares

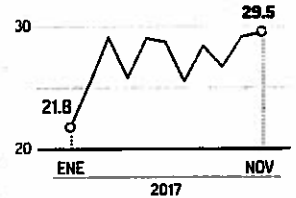

#### Tipo de cambio

► Spot. Pesos por dólar

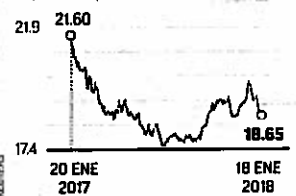

#### Remesas familiares

► Miles de millones de dólares. Ene-nov

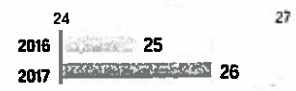

FUENTE: BANXICO

### PRECAMPAÑAS 2018

**MEADE**  
FIRMA PACTO CON MIKEL ARRIOLA PARA MEJORAR LA CDMX. PÁG. 49

**AMLO**  
IRONIZA EN VIDEO POR SUPUESTO APOYO RUSO A SU CAMPAÑA. PÁG. 49

**ANAYA**  
ES PRECANDIDATO PRESIDENCIAL POR MOVIMIENTO NARANJA. PÁG. 52



IRENE ESPINOSA CANTELLANO



MIGUEL MESSMACHER

### PACTAN PARAGUAY Y MÉXICO AFIANZAR RELACIÓN BILATERAL

Asunción. El presidente Enrique Peña Nieto se reunió con su homólogo paraguayo, Horacio Cartes; acordaron tener este año un Acuerdo de Complementación Económica. —PÁG. 47—



**KALACH**  
MÉXICO VA A LA SEXTA RONDA EN MONTREAL CON PROPUESTAS PROPIAS PARA EL TLCAN. PÁG. 12

## Llegaría primera mujer a la junta de Banxico

Por primera vez, una mujer estaría en la junta de gobierno del Banxico. Irene Espinosa, hoy tesorera de la Federación, podría convertirse en subgobernadora, de confirmarse la

propuesta del Ejecutivo a la Permanente. Miguel Messmacher sería el próximo subsecretario de Hacienda, en lugar de Vanessa Rubio, entre otros cambios. —J. Leyva—PÁG. 19—

### ESCRIBEN



LUIS MADRAZO CON CARINO PARA HACIENDA 6

CARLOS SERRANO RUPTURA DEL TLCAN Y RIESGOS 10

ALEJANDRO MORENO LAS ENCUESTAS 52

R. FERNÁNDEZ DE CASTRO ANIVERSARIO 19 DEL BULEADOR 40

## MATT DAMON PEQUEÑA GRAN VIDA

HOY GRAN ESTRENO EN CINES





Firman pacto para transformar a la ciudad

# Meade y Arriola, por instalar un millón de cámaras en la CDMX

Proponen construir además 100 km. de Metro y 59 de Tren Suburbano

MARIANA LEÓN  
mleon@elfinanciero.com.mx

José Antonio Meade, precandidato a la Presidencia de la República por el PRI, criticó la gestión de Miguel Ángel Mancera en la Ciudad de México, y dijo que la ciudad "tiene todo, excepto un buen gobierno".

Durante la firma del "Pacto para Transformar la Gran Ciudad de México", entre los precandidatos Mikel Arriola y José Antonio Meade, en el que establecieron las bases para mejorar la seguridad, el acceso al agua y el transporte público, el exsecretario de Hacienda dijo que la capital tiene todo para ser una gran metrópoli.

"La ciudad es sede de los Poderes de la Unión. Muchos llamamos a ésta nuestro hogar, una ciudad que está estrenando Constitución, una ciudad que tiene todo para ser una metrópoli donde podamos generar empleo. Que tiene todo, excepto un buen gobierno. Ahora lo que queremos hacer es trabajar en darle rumbo al que será el mejor gobierno, eso implica contrastar perfiles, que sepamos que la Ciudad de México puede ser es

*"Lo que mejor funciona hoy en la ciudad es lo que no depende de su gobierno"*

José Antonio Meade  
PRECANDIDATO DEL PRI

un espacio donde no sólo hagamos vida en familia, sino donde se genere una mejor política pública que esté a la altura de la capital y los capitalinos que aquí vivimos", dijo.

Meade apuntó que nadie conoce a la ciudad como el precandidato Mikel Arriola, porque atendía a más de cuatro millones de derechohabientes del Instituto Mexicano del Seguro Social (IMSS) en la capital mientras fue director general.

Entre las propuestas que firmaron ambos candidatos se encuentran: armar a la ciudad con más de un millón de nuevas cámaras de vigilancia; capacitar a las policías y aumentar sus sueldos; construir 100 kilómetros de Metro durante seis años sin aumentar la tarifa; transporte público seguro y de calidad; además de la construcción de 59 kilómetros de trenes suburbanos para conectar Cuatro Cami-

nos con Tlalnepanitla. Meade habló también de construir un nuevo circuito exterior para que el transporte pesado no transite por la capital y, así, disminuir los niveles de contaminación.

Sobre el agua, dijo que "lo que preocupa es que lo que habíamos ganado en cobertura y calidad lo hemos venido perdiendo en los últimos años. Por eso tienen que hacerse las inversiones y tenemos que empezar por Iztapalapa, que es lo más sentido".

Agregó que "esto es un mandato de ley que la ciudad ya descuidó por suficiente tiempo".

El exsecretario de Hacienda también aplaudió la gestión de la Secretaría de Educación Pública en la Ciudad de México.

"Lo que mejor funciona hoy en la ciudad es lo que no depende de su gobierno, que es la educación, donde vemos que mejoran los indicadores; es decir, un buen gobierno se traduce en mejores resultados".

Durante la presentación del diagnóstico del estado actual de la CDMX, el precandidato Mikel Arriola dijo que actualmente 86 por ciento de la población percibe que puede ser víctima de un delito, 53 por ciento percibe que puede sufrir una agresión física y 42 por ciento que puede sufrir una extorsión o secuestro.



REVIRA. En tono de sarcasmo, López Obrador, en el Puerto de Veracruz, dijo que espera a los submarinos rusos con el oro de Moscú.

## 'Soy Andresmanuelovich', la burla de AMLO a apoyo ruso

"Ya soy Andrés Manuelovich", ironizó López Obrador por el supuesto apoyo a su campaña del gobierno de Rusia.

En un video distribuido a través

de sus redes sociales, en el que se ve al tabasqueño de frente al mar del Puerto de Veracruz, el precandidato de la alianza Juntos Haremos Historia señaló con sarcasmo que

estaba esperando que "los submarinos rusos traigan el oro de Moscú".

"Ahora ya vivo del oro de Moscú", comentó en tono de mofa y con los términos de la Guerra Fría.

El precandidato presidencial también advirtió que contestará, palabra por palabra, a todos los comentarios que haga a través de sus redes sociales el presidente de Estados Unidos, Donald Trump.

"Cada vez que haga Trump un comentario, como el que hizo este día (ayer) en su red social, habrá respuesta directa (en el sentido de que "México es el país más peligroso del mundo). No es que se le mandará a decir con el canciller, con el secretario de Relaciones Exteriores. Él usa su Twitter, su Face, yo voy a usarlo también. Si lo uso, entonces le voy a mandar a decir lo que pienso", subrayó.

Dijo que aunque todavía no son tiempos de campaña en EU, "Trump ya está otra vez haciendo propaganda con lo del muro, pero todavía tiene que gobernar a su país".

—Rivelino Rueda

CON TODO RESPETO...  
> GEORGINA MORETT



Opine usted:  
georgina.morett@gmail.com  
@ginamorettc

## Que se note quién manda

En la coalición "Por México al Frente" poco a poco nos fue quedando claro quién tiene la mayor pericia política, pero ayer se perdieron las formas y esto se hizo notorio.

En el evento para presentar su registro como precandidato presidencial en la sede de Movimiento Ciudadano, el coordinador nacional de este partido, Dante Delgado, anunció que "como parte de la estrategia política" de la coalición, no responderían preguntas de "entrevistas banqueteras".

Manifestó: "No vamos a hablar o a descalificar a nadie, va a hacer la estrategia política que se defina, y yo les quiero pedir por respeto a Movimiento Ciudadano que no se hable de otros precandidatos".

Ricardo Anaya aceptó la interrupción, guardó silencio ante las preguntas de los reporteros, se levantó de la mesa y abandonó el salón junto con Dante Delgado.

Obviamente después tuvo que rectificar y asegurar que van a seguir "con una política de completa apertura, contestando todas sus preguntas todos los días, como lo hemos hecho a lo largo de esta precampaña".

Pero este hecho no es más que el colofón de la llamada que les ha dado Dante Delgado al PAN y al PRD en la negociación de la coalición, y sólo con la definición de candidaturas esto nos quedó claro.

Recordemos que hasta el momento la coalición es por la Presidencia de la República, en 29 de las 32 fórmulas de senadores y en 269 de los 300 distritos electorales para diputados de mayoría.

Para demostrar la fuerza de MC en la negociación, cabe mencionar que en el estado donde realmente tienen potencial para ganar una gubernatura, que es Jalisco, ni siquiera aceptaron la alianza en ese cargo, ya que el candidato Enrique Alfaro decidió ir sólo con MC.

Pero de los 269 distritos en los que van en coalición, 51 son para MC; es decir, el 19 por ciento, cuando en la elección de diputados de 2015 sólo lograron el 6.09 por ciento de los votos.

Esto nos muestra la fuerza que tuvo Dante Delgado al negociar, pero como explican algunos panistas y perredistas, pudieron vender caro su amor porque la coalición, por ser candidatura presidencial, tenía que ser más grande que las que se habían construido antes entre el PAN y el PRD, por lo que se aceptaron muchas de las condiciones de Dante Delgado.

Además todos reconocen la capacidad de este político exprlista, quien por cierto fue perseguido y encarcelado en el mandato de Patricio Chirinos, cuando Miguel Ángel Yunes era el secretario de Gobierno en Veracruz, acusado de enriquecimiento ilícito y abuso de autoridad.

En lo que respecta a la negociación por la primera fórmula del Senado, tenemos que el PAN se quedó con 15 espacios, el PRD, 10, y MC, 4.

Y los estados en los que no se logró la coalición para el Congreso de la Unión son Chiapas Morelos y Nuevo León. Morelos obviamente por la influencia de Graco Ramírez y la imposición de su hijo Rodrigo Gayosso.

El Instituto Mexicano del Seguro Social cumple 75 años y cuenta con 440 mil trabajadores y 74 millones de derechohabientes.

Entre sus grandes logros está el haber superado la crisis financiera en que se encontraba en 2012, y lograr un superávit cercano a los 15 mil millones de pesos, con lo cual tiene finanzas sanas y viabilidad hasta 2020.

Cuenta con más de 6 mil 510 Unidades de Medicina Familiar, 350 Hospitales de Segundo Nivel y 36 Hospitales de Alta Especialidad, pero quienes hemos utilizado sus servicios estamos seguros que es una institución que se tiene que cuidar y mejorar, esperemos que se mantenga el objetivo de gastar con transparencia y mejorar sus servicios. Nos vemos de nuevo el 24 de enero.





## Suman días a la sexta ronda del TLCAN en Montreal

- Se adelanta al 21 de enero y se prolonga al 29; tocará reglas de origen.
- México, listo para la nueva ronda: González Anaya, en Canadá.

EMPRESAS Y NEGOCIOS P22

## Creció 40% valor de importación de combustibles

- De enero a noviembre del 2017 se gastaron US\$24,496 millones.
- Diésel, gasolinas, turbosina y combustible impulsaron el alza.

EMPRESAS Y NEGOCIOS P23

REGISTRADO EN AFORES

# 12

## POR CIENTO

de trabajadores que cotizan en el sistema con datos biométricos. Así será más eficiente y seguro el manejo de datos. VALORES Y DINERO P6

POLÍTICA Y SOCIEDAD

## LAS MENTES QUE ESTARÁN DETRÁS DE LOS CANDIDATOS

Las personas que integran el primer círculo de los abanderados presidenciales. P32-33

OPINIÓN

Un poema de Kipling, para empezar el año  
Ricardo B. Salinas P28

Mujeres, al poder  
Alberto Aguirre P35

# UN AÑO EN VILO



► Gestión de Trump en EU, con desencuentros, pleitos y hasta algunos éxitos.

► México, una obsesión; la reforma fiscal parece ir por buen camino.

EN PRIMER PLANO P4-7 Y 50

### DESEMPEÑO DE LA ECONOMÍA DE EU EN EL 2017

	VARIACIÓN ANUAL, PIB REAL (PRIMEROS TRES TRIMESTRES)	TASA DE DESEMPLEO %	ÍNDICE S&P 500	ÍNDICE DOW JONES
Inicio de administración	2.17	4.8 (ENERO)	2,263.7	19,732.4
Última cifra disponible	2.17	4.1 (DICIEMBRE) VAR. -0.7%	2,798.0	26,017.8

TRUMP DESMIENTE A KELLY SOBRE EL MURO; MÉXICO NO LO PAGARÁ, REITERA CANCELLERÍA  
THE WASHINGTON POST P29

MIENTE TRUMP 5.4 VECES AL DÍA EN PROMEDIO: WP  
INTERNACIONALES P30

ERRÁTICA COMUNICACIÓN ENREDA A SU CABINETE:  
INTERNACIONALES P30



LOS MANDATARIOS de México y Paraguay anunciaron firma de acuerdo comercial este año. P22

FOTO: REUTERS

ENCUESTA EL ECONOMISTA

AMLO Y ANAYA, POPULARES; ambos subieron en buena reputación. Meade avanzó más en reconocimiento pero también en opinión desfavorable. P36

(\* ENERO 2018)

	% NIVEL DE CONOCIMIENTO DE NOMBRE*	% OPINIÓN BUENA DE ASPIRANTES*	% OPINIÓN MALA DE ASPIRANTES*
Andrés Manuel López Obrador	97.4 (+2.3)	27.4 (+4.6)	32.7 (-5.5)
Ricardo Anaya	88.3 (+17.3)	22.9 (+5.4)	27.8 (+3.0)
José Antonio Meade	87.7 (+30.5)	16.1 (+2.3)	38.4 (+13.9)



DE GANAR LOS COMICIOS, SERÁN SEGURAMENTE COLOCADOS EN EL NUEVO GOBIERNO

# Las "mujeres y hombres fuertes"

Redacción, Jorge Álvarez y Alejandro el Economista

**A 70 días** de que comiencen oficialmente sus campañas como candidatos presidenciales, José Antonio Meade...

Los tres precandidatos han colocado, además, a sus familiares como actores protagónicos que los acompañarán. En el caso de José Antonio Meade, su esposa Juana Cuevas; en el caso de Andrés Manuel, discretamente lo acompañan su esposa Beatriz Gutiérrez y sus hijos José Ramón y Andrés; y en el caso de Ricardo Anaya, se ha descrito como un hombre de familia.

Los "hombres y mujeres fuertes" detrás de los abanderados presidenciales suelen convertirse en personas de toda la confianza, que ocuparán -en caso de ganar los comicios- las posiciones estratégicas del nuevo gobierno que comenzará el 1 de diciembre.

## La ruta hacia las urnas

Un primer paso del proceso son las precampañas, en las cuales los aspirantes a la candidatura hacen obtener el respaldo para ser postulados. En marzo vendrán las campañas.

<b>DEL 14 DE DICIEMBRE</b> del 2011 al 11 de febrero presencia en precampañas en Veracruz	<b>DEL 30 DE MARZO</b> del 2011 presencia en precampañas en Veracruz	<b>1 DE JULIO</b> Miles de mexicanos salirán convocados a las urnas para elegir un nuevo presidente de la República
--	---	--



**JOSE ANTONIO MEADE (CURIBRENA)**

- Coordinador de precampañas
- Fue titular de la SEP con Enrique Peña Nieto
- Se desempeñó como jefe de la Oficina Presidencial
- Vicesecretario de precampañas
- Dos meses fue presidente del PRI en la CDMX
- Fue gobernador del Estado, tras salir EPN

**ANDRÉS MANUEL LOPEZ OBRADOR**

- Vicesecretario de precampañas
- Encabezó la Comisión Nacional Bancaria y de Valores durante los últimos cinco años
- Vicesecretario de precampañas
- Vicesecretario de precampañas
- Vicesecretario de precampañas

**RICARDO ANAYA**

- Vicesecretario de precampañas
- Vicesecretario de precampañas
- Vicesecretario de precampañas
- Vicesecretario de precampañas
- Vicesecretario de precampañas



**ANDRÉS MANUEL LOPEZ OBRADOR**

- Coordinador de campaña
- Como diputado del PAN, en el 2005 votó contra el desahucio de López Obrador
- Es hijo de Manuel Clouthier, el filólogo
- Asesor personal y vocero
- Para el proceso presidencial 2012, estuvo en Comunicación Social, y ocupó el cargo en su carrera cuando AMLO fue jefe de Gobierno

**RICARDO ANAYA**

- Vicesecretario de precampañas
- Vicesecretario de precampañas
- Vicesecretario de precampañas
- Vicesecretario de precampañas
- Vicesecretario de precampañas

**RICARDO ANAYA**

- Vicesecretario de precampañas
- Vicesecretario de precampañas
- Vicesecretario de precampañas
- Vicesecretario de precampañas
- Vicesecretario de precampañas

# que guiarán a los candidatos

QUE INICIA EL 1 DE DICIEMBRE



**RICARDO ANAYA CORTÉS**

- Fue coordinador de los diputados constituyentes del PAN, órgano que redactó la Constitución de la CDMX
- Ha sido senador y secretario de Gobernación con Fox
- Es el actual presidente nacional del PAN, tras la salida de Anaya de ese cargo
- Antes se desempeñó como secretario general del partido

**RICARDO ANAYA**

- En el PAN fungió como secretario general, puesto al que esció tras los movimientos en la dirigencia
- Del 2010 al 2012 fue cívica partidista en Coahuila

**RICARDO ANAYA**

- Será consejera de Anaya en asuntos indígenas para la constitución de una agenda en esta materia
- Es la actual jefa delegacional en Miguel Hidalgo
- Con Fox fue comisionada para el Desarrollo de los Pueblos Indígenas



**ANDRÉS MANUEL LOPEZ OBRADOR**

- Enlace con empresarios
- Es presidente del Grupo Planas, corporativo con actividades empresariales en sectores como educación y servicios financieros
- Es presidenta nacional de Morena, partido que fundó Andrés Manuel
- Era secretaria general del partido cuando el tabasqueño no lo encabezaba

**ANDRÉS MANUEL LOPEZ OBRADOR**

- Opera cuestiones administrativas en el partido
- Morena, junto con la dirigente Yedidel Polanco

**ANDRÉS MANUEL LOPEZ OBRADOR**

- Encargado de evaluar los perfiles de candidatos en los estados y municipios

## DEL GABINETE A LA CONTIENDA

Arturo Muñoz Mayer fue designado por José Antonio Meade...

Diez días después de la renuncia de Meade como secretario de Hacienda...

En el 2012, el estimador de la SEP y antes jefe de la Oficina de la Presidencia de la República...

En el 2011 y septiembre del año pasado, Anita Wiggins ejerció como gobernadora del Estado de México...

## UNA EXPANISTA, COORDINADORA

En el 2012, la candidata presidencial de la PT y PES...

Otra persona clave para el tabasqueño será el empresario Alfonso Álvarez...

Conforme se acerca el inicio de la campaña, el 30 de marzo, el presidente de la Comisión Nacional de los Ríos...

Para impulsar el equipo más allegado a los líderes de la coalición...

## EL EQUIPO, HASTA LA CAMPAÑA

En la actualidad, la candidata presidencial de la PT y PES...

Al respecto, el jefe de campaña y secretario de campaña...

En el 2011, el estimador de la SEP y antes jefe de la Oficina de la Presidencia de la República...

En el 2011 y septiembre del año pasado, Anita Wiggins ejerció como gobernadora del Estado de México...





**Marchan  
campesinos  
en Polanco,  
piden solución  
a demandas**



**Manelich  
Castilla  
busca mejorar  
el combate  
al crimen**

**Indicadores**

Dólar	\$19.00
Gasolina regular	16.95 Lt.
Alto octanaje	18.85 Lt.
Diesel	17.70 Lt.
Gas LP	10.15 Lt.

*Los precios ponderados*



La Prensa Oficial

@laprensaom

www.la-prensa.com.mx

VIERNES 19 DE ENERO DE 2018



# LA PRENSA

DIRECTOR, LUIS CARRILES

AÑO XC

NUM. 32,648

ORGANIZACION EDITORIAL MEXICANA

PAQUITA RAMOS DE VAZQUEZ, PRESIDENTA Y DIRECTORA GENERAL

EL PERIODICO QUE DICE LO QUE OTROS CALLAN



**Descarrila último vagón y su carga sepulta a cinco integrantes de una familia, que dormía en humilde hogar de Ecatepec** 32





# Anuncia SCT crédito por 1,000 mdd para el nuevo aeropuerto de la CDMX

**Montserrat García,**  
"Diario de Querétaro"

"menor, burocrática".  
"Se han contratado bonos ver-  
des internacionales, por un

monto de seis mil millones de  
dólares, a una tasa de interés  
sumamente baja, un tramo de

este financiamiento al 3.98, que  
no dice otra cosa, que lo bien  
visto que está internacionalmen-

te el aeropuerto (...) Ahora  
vamos a contratar otros mil  
millones de dólares para llegar a  
siete mil, y tener recursos hasta  
el 2020".

**PEDRO ESCOBEDO,** Qro.,  
18 de enero (OEM-Infomex).-  
El Secretario de Comunicaciones  
y Transportes, Gerardo Ruiz  
Esparza, anunció que en los  
próximos dos meses se contrata-  
rá un nuevo financiamiento de  
mil millones de dólares para dar  
continuidad a la construcción de  
la primera etapa del nuevo  
Aeropuerto Internacional de la  
Ciudad de México.

Durante su visita a Querétaro  
para el evento de conmemora-  
ción por el XXX aniversario del  
Instituto Mexicano del  
Transporte, el funcionario fede-  
ral dijo que es un proyecto auto-  
financiable.

La intención es contratar mil  
millones de dólares para alcanzar  
una cifra de siete mil millones de  
dólares y así tener recursos hasta  
el 2020, a efecto de asegurar que  
haya continuidad a la construc-  
ción del aeropuerto, precisó que  
sólo hace falta una autorización



Dijo que este proyecto conta-  
empla un doble beneficio: el  
financiamiento de la obra y el  
pago que se hará a través de la  
Tarifa de Uso de Aeropuerto  
(TUA), pues la intención es  
garantizar los recursos que hasta  
el momento suman 136 mil  
millones de pesos comprometidos  
para obra, que son el 75 por  
ciento del costo total de la prime-  
ra etapa del aeropuerto.

"Esta última colocación va a  
ser una Fibra E, que es con base  
en el proyecto, ir a las Afiores  
para ver si ellas captan ese recur-  
so y tener ese doble beneficio,  
tener más recursos para el aero-  
puerto y que las Afiores tengan un  
rendimiento (...) Con esto se  
garantizan dos puntos: el finan-  
ciamiento y, por otra parte, el  
pago que va a ser con cargo a los  
recursos que reciba el aeropuer-  
to, se ha comentado, el TUA".

## Pide INE apoyo para blindar programas sociales en la capital para evitar se usen con fines electoral

**Rubén Pérez**

El presidente consejero del  
Instituto Nacional Electoral,  
Lorenzo Córdova Vianello, pidió  
ante el jefe de gobierno de la  
Ciudad de México, Miguel  
Ángel Mancera Espinosa, apoyo  
para cuidar el uso de programas  
sociales y blindarlos frente a la  
eventual intención de utilizarlos  
con fines político electorales.

Durante la firma de los con-  
venios de colaboración entre el  
órgano electoral nacional y la  
administración capitalina, el fun-  
cionario manifestó que en cada  
elección se vuelve controversial  
el supuesto uso de los programas  
sociales, con eventuales fines  
electorales.

En ese sentido, dijo que se  
debe reconocer que estas polémicas,  
ocasionadas por el eventual  
uso electoral o partidista de los  
programas sociales, derivan en  
una parte en fenómenos estructu-  
rales lamentables.

Tal situación, agregó, es real  
en nuestro país, "como son la  
océánica pobreza y la ominosa  
desigualdad que se padecen en  
México y por otra, la semilla de  
desconfianza hacia las institu-  
ciones públicas que como nación  
lamentablemente heredamos de  
la arbitrariedad con la que se  
ejercía en el pasado los poderes  
públicos en nuestro país".

Al evento, en el que también  
estuvieron presentes Patricia

Mercado, secretaria de Gobierno  
de la capital, y José Ramón  
Anteva, secretario de Desarrollo  
Social de la Ciudad de México,  
Córdova Vianello subrayó que  
"de acuerdo con el Consejo  
Nacional para la Evaluación de  
la Política del Desarrollo Social,  
la pobreza en México aumentó  
en 2 millones de personas entre  
2012 y 2014, pasando de 53.3 a  
55.3 millones de mexicanos, lo  
que representa el 46.2% de la  
población que se encuentra en  
una natural e inevitable condi-  
ción de vulnerabilidad".

Y añadió: "en cuanto a la des-  
igualdad, de acuerdo con un  
estudio de Oxfam el incremento  
de la riqueza acumulada tan sólo  
por cuatro mexicanos es un buen  
reflejo de lo que padece nuestra  
nación en este tema, ya que  
mientras la riqueza de estas per-  
sonas en 2002 era igual al 2% del  
producto nacional bruto, para  
2014 esa riqueza había aumenta-  
do al 9%".

Frente a tal panorama, reiteró  
que "esos son los problemas  
estructurales y la opacidad con la  
que en algún momento se mane-  
jaban los recursos públicos que  
transformó la necesidad de  
manejarlos a éstos con transpa-  
rencia, con amplia rendición de  
cuentas y sobre todo con pruden-  
cia respecto de su eventual inci-  
dencia en el voto público".

Recordó que la Reforma  
Constitucional de 2007 cambió



los artículos 41 y 134 de la  
Constitución, con la finalidad de  
impedir que los recursos públi-  
cos sean utilizados con fines  
partidistas o personales y con  
ello se altere la equidad en la  
competencia democrática por los  
poderes públicos.

Se trata, puntualizó, de impe-  
dir que los servidores públicos se  
beneficien electoralmente de su  
acceso a los recursos que mane-  
jan y evitar que los programas  
sociales se conviertan en una  
fachada para encubrir intereses  
partidistas o personales y con  
ello se altere la equidad en la  
competencia democrática por los  
poderes públicos.

Otro de los convenios suscri-  
tos entre el Instituto Nacional  
Electoral y el gobierno de la  
Ciudad de México precisa las  
acciones y los apoyos que la  
administración capitalina brinda-

rá al INE para garantizar condi-  
ciones de seguridad y traslado,  
así como las instalaciones y  
medidas de difusión que se pon-  
drán a disposición de la Junta  
Local del INE para que el proce-  
so electoral se realice en las  
mejores condiciones posibles.

Aseveró que con base en este  
convenio, el gobierno de la  
Ciudad difundirá de manera  
electrónica y en espacio de las  
dependencias gubernamentales,  
información que contribuye a  
que las y los ciudadanos puedan  
actualizar sus datos registrales,  
ubiquen sus módulos de atención  
del INE y facilitará el uso de  
espacios para las tareas de capa-  
citación contribuyendo también  
a la ubicación de las casillas a  
través de Locatel y proporciona-  
rá los servicios de vigilancia.

## Nombra GCDMX a nuevo director de Servicios Legales

**Noel F. Alvarado**

El jefe de gobierno de la  
Ciudad de México, Miguel Ángel  
Mancera Espinosa, designó a  
Emmanuel Néquiz Castro, como  
director general de Servicios  
Legales de la Consejería Jurídica  
(CEJUR).

De acuerdo con la edición 242  
de la Gaceta Oficial, al nuevo  
titular de la Dirección General de  
Servicios Legales (DGSL), le  
corresponde tramitar, substanciar  
y dejar en estado de resolución  
los recursos administrativos inter-  
puestos en contra de los actos de  
resoluciones del mandataria capi-  
talino y de los titulares de las  
dependencias de la administra-  
ción pública local.

Además, substanciar los proce-  
dimientos contenciosos e interve-  
nir en los juicios de amparo, cuando  
el responsable del ejecutivo  
local tenga el carácter de autoridad  
responsable, exista solicitud de la  
autoridad responsable o medie ins-  
trucción del jefe de gobierno.

Según el órgano de difusión  
oficial de la administración local,  
la DGSL tiene la facultad de  
designar y revocar a poderados  
para la defensa jurídica de la  
administración pública.



# metro

LECTURA DE LA GRAN CIUDAD

VIERNES 19 DE ENERO DEL 2018 CIUDAD DE MÉXICO



**ZORRO**  
LA CENTRAL DE ABASTOS  
DE LA ESQUINA  
PRECIOS DE AMPLIACIÓN CERRA DE 31



**DESCARRILA TREN  
CON MAÍZ Y MATA A 5  
DE UNA FAMILIA,  
EN ECATEPEC 12 Y 13**



# LES DIO EN SU 'MAIS'

Salvador Chávez y especial

**VIDA PRESTADA** ASESINAN A UN USURERO  
COLOMBIANO EN GAM 16



**¿LADRONDE  
LLAMO?**  
A DANNA PAOLA  
LE BAJARON SU CEL  
EN TELEFISA! 44

**QUIEBRAN A TÍA Y SOBRINA** 15



VENDEN EN EL BARRIO CHINO DE LA CDMX FIGURILLAS DE LA PERRA RESCATISTA FRIDA COMO SÍMBOLO DE SUERTE PARA EL AÑO DEL PERRO QUE INICIA EN FEBRERO.



GUAU-GUAU  
**AÑO  
PERRO!**



**'CORREN' A MEADE**  
PÁG. 9

# ciudad

Fernando Camacho

**PREFIEREN COMPONER QUE PERDER CONCESIÓN**

## Enchulan las naves

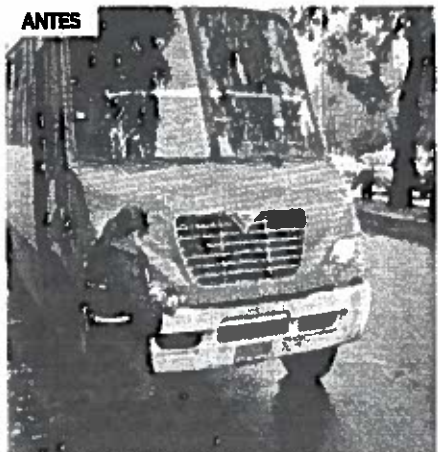

Esta unidad fue sancionada por sus daños.

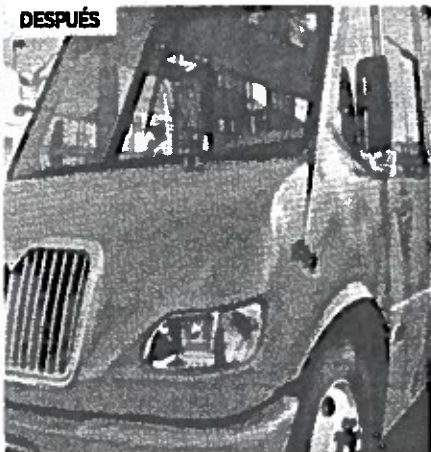

Un mes después presentó su unidad impecable.

**El 98 por ciento de transporte público sancionado hace reparar su unidad para poder circular**

METRO / STAFF

El 98 por ciento de vehículos del transporte público de la Ciudad de México que fueron verificados y sancionados el año pasado, por el Instituto de Verificación Administrativa (Invea), mejoraron su aspecto y funcionalidad debido al Programa de Inmovilización de unidades en mal estado.

Los dueños de taxis, microbuses y camiones tienen un plazo de 30 días para reparar las condiciones físico-mecánicas de sus unidades que fueron detectadas por el personal del Invea al momento de la verificación.

Los operativos son coordinados por Carlos Meneses, Secretario de Movilidad.

De acuerdo con las estadísticas del Instituto el año pasado se realizaron 3 mil 193 suspensiones de actividades a igual número de vehículos que se detectaron en mal estado, de los cua-

les 3 mil 147 corrigieron los daños detectados en llantas, parabrisas, asientos, vestiduras, carrocería, sistema de luces, entre otros.

Sólo el 2 por ciento (46) incumplieron con dicho procedimiento, por lo cual se les aplicó una multa de 100 unidades de cuenta, además de que no se les entregaron sus documentos ni placas hasta que los desperfectos sean reparados.

De acuerdo con el programa, los ciudadanos reportan al Instituto de Verificación Administrativa (Twitter @ Denunciainveamx); a la Secretaría de Movilidad (al teléfono 5209 9913, extensión 1354 o por twitter @cdmx\_semovi, por Facebook Semovi\_cdmx); o vía el Consejo Ciudadano de Seguridad Pública.

Las unidades que no son rehabilitadas no pueden circular ni brindar servicio público.



ROSALDO NUÑEZ EL GRÁFICO

**EL GRÁFICO**

*Silvia*

te lo va a firmar

PÁG. 32

**EL GRÁFICO SE MOCHA CON EL QUINIENTÓN**

PÁGS. 2 Y 47

Si te vemos en la calle con tu GRÁFICO EN LA MANO, ganas dinero en efectivo.

STAFF EL GRÁFICO



EDUARDO SÁNCHEZ EL GRÁFICO



**DOS MUJERES CAFETEADAS** PÁG. 6



# EL GRÁFICO

\$6

EL PRIMER DIARIO DE LA MAÑANA



EN CUALTEPEC

**LIQUIDAN A PRESTAMISTA** PÁG. 3

GUILLERMO PEREA EL GRÁFICO



ENEGATEPEC

# PESADILLA

VAGÓN DE TREN SE ZAPA Y CARGA DE...  
 HAZ APUESTA A MIENTRAS DORMIAS...

HUGO GARCÍA EL GRÁFICO



## A resistir el frío todo un mes

► Las bajas temperaturas seguirán en la mayor parte del país, el próximo frente frío 23 ingresará por Baja California hoy y se esperan temperaturas de 2 y 4 y hasta -7 grados, en la zona del Ajusco de la CDMX. Los mexicanos tendrán que seguir resistiendo, ya que nevadas e intensos fríos no cederán y van a persistir el resto de este mes y principios de febrero, señaló el meteorólogo Jalme Albarán. De acuerdo con el SMN, este mes concluiría con ocho frentes fríos y en febrero se esperan siete.



CUARTOSURCO



## ALERTAN DE ALZAS EN PRODUCTOS

# Más caro todo por alza de energía a comercios

### Tarifas eléctricas subieron hasta 400%; pegará al consumidor, aseguran

Ivette Saldaña

**L**A NUEVA metodología de tarifas eléctricas incrementó los recibos de algunos comercios de media tensión en 100%, 200% y hasta 400%, una situación que de no corregirse podría tener un impacto de manera importante en los precios de productos y servicios, lo cual afectaría a los consumidores, afirmó el presidente de la Confederación de Cámaras Nacionales de Comercio, Servicios y Turismo (Concanaco), Enrique Solana Senties.

Si bien se esperaba un alza de las tarifas eléctricas en un promedio de 13%, en realidad hay varios casos documentados de que se incrementaron de manera "desmedida". Pero, "el problema es que la electricidad representa hasta el 15% de costos totales de operación de algunas empresas", es decir,

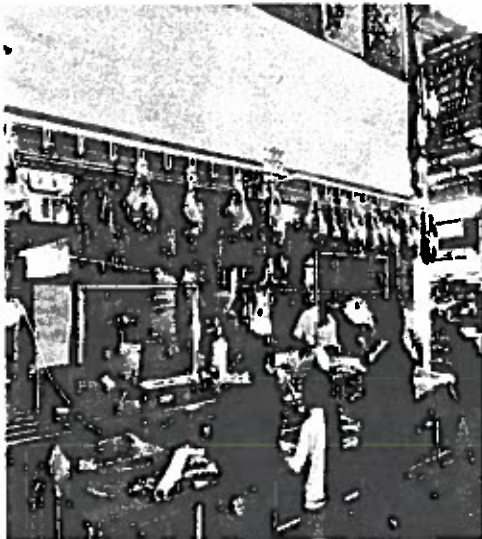

**TODOS LOS NEGOCIOS** se verán afectados con las nuevas tarifas; piden corregirlas representantes de establecimientos.

que las compañías no podrán solventar estas nuevas tarifas y se verán obligados a subir el precio de sus productos, aseguró Solana.

**VIENEN MÁS ALZAS.** Las alzas también llegarán a tarifas comerciales y domésticas, las cuales se espera suban aproximadamente 16% a mediados de año, dijo el presidente de la Comisión de Energía de la Concanaco, Mario Canales Suárez.

**CÁLCULOS DE ENERGÍA.** Explicaron que las nuevas tarifas se calculan con referencia a los picos máximos de consumo.

Así que una empresa de Veracruz que pagó por el consumo de 7 mil kilowats, en noviembre 18 mil pesos, ahora deberá pagar 53 mil pesos, por el mismo consumo, debido a que sus consumos máximos fueron de 16 mil kilowats y con base en eso se le cobra la tarifa, explicó Canales Suárez.

ESPECIAL

### Las cifras

# 16%

INCREMENTARÁ el consumo de energía doméstica, para mediados de año.

# 15%

DEL COSTO de la producción total representa el consumo de luz para muchos comercios y empresas.

En conferencia de prensa, Solana Senties explicó que el 14 de diciembre la Secretaría de Hacienda autorizó la modificación a la metodología de cálculo de la tarifa eléctrica, la cual se hizo retroactiva al primero de diciembre; dijo que hubo errores en la aplicación de los nuevos criterios, pero que ya se han corregido algunas tarifas en Baja California.

## LIBERTAD

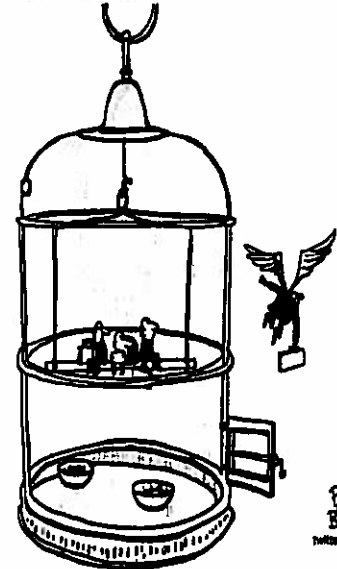

BOCA Interactiva

## Rehabilitarán también calles aledañas al Barrio Chino

► Aunque se ha retrasado la remodelación del Barrio Chino, en el Centro Histórico, la Autoridad del Espacio Público prevé extender las obras a más calles como López, Luis Moya y Ernesto Pugibet, en el transcurso de este año; con el fin de impulsar el concepto de barrio completo Centro-Alameda, y en el que haya vialidades que den mayor espacio a los peatones, para lo cual se requerirá una inversión de 50 millones de pesos.



ARCHIVO EL GRÁFICO





# EL DÍA

LA PALABRA DE MEXICO®



Número 18060/ Año: LIV

Ciudad de México, viernes 19 de enero de 2018

Síguenos en nuestras redes sociales:

@eldiaoficialmx



eldiaoficial



eldiaoficialmx@gmail.com



www.periodicoeldia.mx

# No a la militarización



Diputados del PRD, PAN, MC y Morena presentaron a la Suprema Corte de Justicia de la Nación, una acción de inconstitucionalidad contra la Ley de Seguridad Interior que regula la participación de las Fuerzas Armadas en tareas de seguridad pública. Hoy harán lo propio 43 Senadores. » 3

## Banda de narco-satánicos, en Chihuahua

La Fiscalía General del Estado de Chihuahua en coordinación con autoridades federales iniciaron una exhaustiva investigación en torno a la existencia de una organización criminal conformada por narco-satánicos, quienes alquilan viviendas para realizar cultos satánicos, esconderse, acoplar drogas y utilizarlas como cementerios. » 11

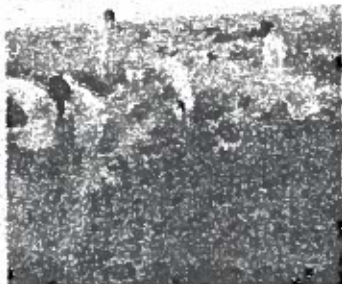

## Tragedia en Ecatepec

El descarrilamiento de un tren de la empresa Ferrovial dejó saldo de varios menores de edad fallecidos y dos adultos, a su paso por la colonia Jardines de Casa Nueva, Ecatepec, Estado de México. » 9





# METRÓPOLI



Pronto darán los avances de trifulca entre PRD-Morena.

## En breve se tendrán resultados de la investigación de caso Coyoacán

El gobierno capitalino anunció que en los próximos días dará a conocer los avances de las investigaciones respecto a los incidentes entre presuntos miembros del PRD y Morena en Coyoacán, "todos los días estamos informando al respecto y hemos reiterado que, en breve, vamos a tener resultados muy concretos. El nuevo procedimiento en materia penal exige extremos de comprobación mucho más amplios en las primeras etapas".

Comentó "entonces, se está cumpliendo con esa tarea para que no haya traspiés después. No quisiera entorpecer las investigaciones; entonces, eso lo van a tener en su momento la respuesta".

En cuanto al uso de programas sociales durante temporada electoral, indicó "hay li-

neamientos muy claros en el convenio y los lineamientos los tendremos que respetar todos. Es decir, no se podrán hacer promociones respecto de programas sociales; no programas sociales nuevos, ni difusión masiva; no entregas masivas, es decir, cumplir con la tarea que tiene el gobierno de hacer la entrega de los apoyos, pero no a través de eventos de difusión masiva. Es, básicamente, lineamientos muy claros con los que nosotros tenemos que cumplir". Sobre indagatorias sobre uso de los programas sociales o de los datos de programas sociales para estos apoyos fraudulentos, apuntó "la colaboración está abierta y permanente con el Instituto. Todo lo que nos pidan, todo los datos que haya que corroborar, que haya que ampliar, nosotros estamos abiertos".

## Firman acuerdos de colaboración a favor de la cultura de Derechos Humanos

El gobierno capitalino a través del Sistema de Transporte Colectivo (STC-Metro), firmó el Convenio Marco de Colaboración entre el Metro y la Comisión de Derechos Humanos capitalina, como parte de la conmemoración por los 25 años de este organismo.

El STC-Metro mencionó "los esfuerzos que de manera conjunta realizaremos tendrán como fin la promoción, divulgación y el desarrollo de una cultura de derechos humanos, que además de enriquecer el Programa Integral de Movilidad 2013-2018, favorecen la construcción de una sociedad participativa, incluyente, competitiva y sustentable".

Adelantó que en los próximos días será inaugurada la exposición fotográfica itinerante "Luz y Sombras de los Derechos Humanos", en la Estación Salto del Agua; en tanto que en Viveros/Derechos Humanos, Línea 3, será presentada la octava estación emblemática, "la

cual pretende salvaguardar la Selva Lacandona".

Comentó que el uso de Internet también es un derecho humano, porque es un derecho a la comunicación, "por eso muy pronto se incluirá el servicio de WiFi gratuito en la Línea 1".

Mientras que Nashleli Ramírez Hernández, presidenta de la Comisión de Derechos Humanos local, resaltó que "en el Metro es evidente el acceso a un alto conjunto de derechos fundamentales, el primero de ellos, la movilidad, que si bien enfrenta retos por la alta demanda que se tiene, ofrece una importante cobertura de accesibilidad para quienes lo usamos".

Añadió, "en los últimos años, el derecho al acceso a la cultura también es percibido en las estaciones del STC y gracias a eso tenemos un mayor acercamiento al conocimiento".

## Suscriben convenio GCDMX e INE con miras a proceso electoral

Leonardo Juárez R.

A fin de transparentar la entrega de programas sociales y evitar su uso político-electoral, así como refrendar la colaboración con la Ciudad de México para llevar a cabo en las mejores condiciones los comicios del 1 de julio, este jueves el Gobierno de la CDMX y el Instituto Nacional Electoral (INE) firmaron dos convenios de cooperación institucional.

Al respecto, el jefe de Gobierno Miguel Ángel Mancera Espinosa apuntó "me parece que no es trivial firmar compromisos, el dejar por escrito la voluntad y dejar por escrito también la responsabilidad que tendremos cada uno de los actores en estas tareas".

Comentó que los convenios constituyen una previsión "para ganar en transparencia, en comunicación, en las líneas de acción y desarrollo de lo que será este proceso electoral en el 2018". Los instrumentos firmados en la sede del INE, refrendan el compromiso de la Ciudad de México de cara al proceso electoral 2018, representan un marco de referencia en la actuación del gobierno local y dejan constancia de su voluntad política.

Indicó "es un proceso electoral mayor, de gran calado que requiere de voluntad política, compromiso de las y los mexicanas; del profesionalismo también en la parte técnica. Hemos analizado cuáles serán las obligaciones del GCDMX para brindar los apoyos necesarios al INE, cómo tendremos la comunicación y logística durante la jornada electoral, cuáles serán nuestros respectivos compromisos, qué tienen que hacer las diferentes áreas de gobierno".

Explicó, el primero de dos documentos establece impedir que los servidores públicos se beneficien electoralmente de su acceso a los recursos y evitar que los programas públicos contribuyan al encubrimiento de intereses partidistas o personales y con ello se altere la equidad en la competencia democrática.

Aseveró "no queremos que se confunda esta tarea de gobierno con ningún sesgo que involucre ideas electorales", insistió el mandatario capitalino, por lo que en apego estricto al marco legal que establece la autoridad electoral, el Gobierno de la CDMX modificará las fechas de entrega de apoyos sociales y esta se realizará sin eventos públicos".

Refirió que como parte del convenio suscrito con la Secretaría de Desarrollo Social (Sedesol) se emprenderán campañas de sensibilización que fomenten la observancia del marco legal y faciliten el cumplimiento de los objetivos de los programas sociales con legalidad, transparencia y evitando cualquier uso político electoral de los recursos públicos a su cargo.

El presidente consejero del INE, Lorenzo Córdova Vianello, remarcó aspectos determinantes relacionados con la ejecución de los programas sociales durante las elecciones.

Manifiestó "creo que es importante señalar que hay una investigación en curso. La semana pasada el Instituto Nacional Electoral inició un procedimiento oficioso. El día de ayer se presentó una queja de un aspirante, hay que analizar si esta queja se sumará a las indagatorias que el Instituto desde hace ya varios días viene realizando; se trata de un procedimiento sancionador que, eventualmente, luego del deslinde de responsabilidades, fincará a quienes sean responsables, las sanciones correspondientes y, además, este Instituto desde hace ya varios días, desde el fin de semana pasado, presentó una denuncia penal a la FEPADE porque estamos frente a hechos que probablemente puedan constituir un delito".

Agregó, "estamos pues desplegando todas las facultades de investigación. Contamos con la colaboración de distintas instancias, la hemos contado siempre, con el caso específico de la Ciudad de México, si es necesario en la conducción de las investigaciones será el requerimiento de información —estoy seguro que esta llegará— de modo tal que, tanto en el ámbito administrativo que le corresponde al Instituto Nacional Electoral, como en el ámbito penal, en el ámbito criminal, que le corresponde a la FEPADE, quienes hayan sido responsables de un uso indebido, sea de datos personales, sea en la intención de defraudar a la autoridad electoral, pero sobre todo a la ciudadanía, ameritarán las sanciones correspondientes".

Al insistir que se debe investigar a Margarita Zavala, a "El Bronco", a Armando Ríos Piter, ha incluso a los propios Consejeros, apuntó "vamos a investigar a todos los que tengamos que investigar. Me importa subrayar una cosa: en los últimos 20 años, todos los casos que se han hecho públicos y que se han investigado y, eventualmente, han ameritado sanción de filtraciones de datos registrales, en todos los casos, estamos frente a episodios en los que la información no salió del Instituto Nacional Electoral".



Blindan programas sociales para evitar prácticas indebidas antes y durante comicios en la capital del país

## Mancera nombra a Emmanuel Néquiz nuevo titular de la Cejur

El titular del Ejecutivo local Miguel Ángel Mancera Espinosa, designó a Emmanuel Néquiz Castro como director general de Servicios Legales de la Consejería Jurídica (Cejur).

El gobierno capitalino mencionó que de acuerdo a la edición 242 de la Gaceta Oficial, el nuevo titular de la Dirección General de Servicios Legales (DGSL) le corresponde tramitar,

substanciar y dejar en estado de resolución los recursos administrativos interpuestos en contra de los actos de resoluciones del mandatario capitalino y de los titulares de las dependencias de la administración pública local.

Además, substanciar los procedimientos contenciosos e intervenir en los juicios de amparo, cuando el responsable del Ejecutivo Lo-

cal tenga el carácter de autoridad responsable, exista solicitud de la autoridad responsable o medie instrucción del jefe de Gobierno.

De acuerdo al órgano de difusión oficial de la administración local, la DGSL tiene la facultad de designar y revocar apoderados para la defensa jurídica de la administración pública, entre otras responsabilidades.

Néquiz Castro es Licenciado en Derecho por el Instituto de Estudios Superiores del Colegio Holandés y durante su trayectoria profesional ha colaborado en entes de gobierno locales y federales. Desde 2015 fungió como asesor en la CEJUR, donde impulsó estrategias jurídicas en asuntos relevantes para el gobierno de la ciudad.



# unomásuno

5 Pesos

CRÍTICO Y VERAZ

VIERNES 19  
ENERO DE 2016

www.unomasuno.com.mx / @unomasunomx / unomasuno.com.mx / Canal de Televisión 145 Total Play

Presidente-Editor: Dr. Natan Eriberto Kani | Directora General: Dra. Karina A. Rocha | Año XXXVII NÚMERO 14501

## ¡TREN AZO! MATA A FAMILIA "Sepultados en maíz"



En Jardines de Casa Nueva, del municipio de Ecatepec, Estado de México, cinco personas fallecieron por el descarrilamiento de un tren que transportaba cargamento de maíz; entre las víctimas, hay tres menores. P. 3

PRI EDOMEX

## ¡Secuestrado!

- \*Intereses de unos cuantos, dividen al partido
- \*Conflictos al interior, marcan los territorios
- \*Ni Nemer ni Del Mazo decidirán candidatos



Ernesto Nemer Álvarez | César Camacho Quiroz | Efrén Rojas Dávila



# IMPACTO

## EL DIARIO



www.impacto.mx

EDICIÓN 4369

AÑO XIV CIUDAD DE MÉXICO, VIERNES 19 DE ENERO DE 2018

\$3 PRECIO AL PÚBLICO



**EJECUTIVO FEDERAL RECIBE LLAVES DE LA CIUDAD Y LA DISTINCIÓN DE HUÉSPED ILUSTRE**



**EMBIESTE VEHÍCULO CON SAÑA A MULTITUD EN BRASIL: 15 HERIDOS**

> 'LAS ELECCIONES SE DAN EN CLIMA DE EFERVESCENCIA, PERO EN ORDEN'

# ESTABILIDAD ECONÓMICA

# Y POLÍTICA EN MÉXICO: PEÑA

**POLÍTICA** - Ante empresarios de Paraguay, el Presidente señaló que pocos países pueden decir que durante más de 80 años hayan tenido una renovación organizada en los gobiernos cada seis años en que se elige la titularidad del Ejecutivo Federal \* **El Primer Mandatario comentó que la renegociación del TLC con Estados Unidos y Canadá, y la modernización del acuerdo con la Unión Europea, ha postergado los convenios económicos con otras naciones, en referencia del retraso del pacto con Paraguay, donde prometió que se intensificará la discusión** >04Y05

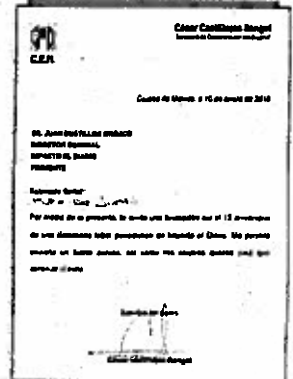

**DESTACADA LABOR PERIODÍSTICA DE IMPACTO: PRI**



**NACIONAL POLÍTICA**

**OPOSICIÓN COMPLETA EN SENADO LAS 43 FIRMAS** necesarias para interponer una acción de inconstitucionalidad contra la Ley de Seguridad Interior



**NACIONAL POLÍTICA**

**"NO RESPONDEREMOS A ENTREVISTAS BANQUETERAS",** dice Dante Delgado ante preguntas a Anaya sobre López Obrador

> NO SOMOS EL PAÍS MÁS PELIGROSO, RESPONDE VIDEGARAY A TRUMP

## NO PERMITIMOS CONDICIONAR EL TLC AL MURO, NO PAGARÁ MÉXICO: SRE

El canciller mexicano aseguró que no se costeará bajo ninguna circunstancia alguna barrera física que se construya en territorio estadounidense a lo largo de la frontera norte. La determinación no es parte de una estrategia negociadora, sino un principio de soberanía y dignidad nacional, sentenció Videgaray Caso



LOS MALOSOS

Barreras, Mancera y el PRD necesitarán más que una operación cibernética

PURGATORIO



# OVACIONES

VIERNES 19 DE ENERO DE 2018 | NUMERO 24727 AÑO LXX

http://www.ovaciones.com

### Pagará el muro, "porque lo necesitamos"

# Ataca Trump: México, el país más peligroso

### Vuelve a tomar twitter como plataforma para lanzar amenazas

### EN LA OFICINA OVAL



WASHINGTON. Donald Trump.

WASHINGTON, EU.- El presidente de Estados Unidos, Donald Trump, defendió el jueves la construcción de un muro en la frontera sur del país y dijo que su posición sobre ese tema "nunca ha cambiado o evolucionado", lo que contradice comentarios formulados por su jefe de gabinete.

El jefe de gabinete de la Casa Blanca, John Kelly, dijo a legisladores hispanos durante una reunión el miércoles que algunos de los puntos de vista sobre inmigración expresados por Trump en la campaña estaban "desinformados", según publicaron los diarios The Washington Post y The New York Times.

Kelly detalló más tarde sus palabras en una entrevista con Fox News, diciendo que los puntos de vista del presidente han "evolucionado".

En una aparente reprensión a Kelly, Trump escribió en Twitter el jueves: "El muro es el muro, nunca ha cambiado o evolucionado desde el primer día que lo proyecté".

El muro fronterizo se encuentra en el corazón de una lucha en el Congreso para reformar la ley de inmigración antes del vencimiento en marzo de un programa que protege a los llamados Dreamers, inmigrantes que fueron traídos ilegalmente a Estados Unidos cuando eran niños.

Trump quiere que cualquier acuerdo incluya fondos para el muro, cuya construcción es rechazada por los demócratas. Se espera que el proyecto cueste más de 20 mil millones de dólares.

Durante la campaña, los partidarios de Trump celebraban la promesa de construir un muro de 3,000 kilómetros a lo largo de la frontera entre Estados Unidos y México, buscando mantener a raya a los traficantes de drogas e inmigrantes indocumentados.

Desde que asumió el cargo, Trump ha reconocido que en la extensión de la frontera existen barreras geográficas, como montañas y ríos, donde no sería necesario el muro.

"El muro será pagado, directa o indirectamente, o mediante un reembolso a más largo plazo, por

## Ni pago ni negociación en redes, revira México

El gobierno mexicano reiteró este jueves que no pagará el polémico muro fronterizo del presidente estadounidense Donald Trump y advirtió que la violencia en México también es resultado del alto consumo de drogas en Estados Unidos.

México "no pagará, de ninguna manera y bajo ninguna circunstancia, un muro o barrera física que se construya en territorio estadounidense a lo largo de la frontera", señaló la cancillería mexicana en respuesta a la nueva embestida de Trump en torno a este espinoso tema a través de Twitter.

El presidente estadounidense arremetió para desmentir declaraciones de su jefe de gabinete, John Kelly, que ponían en duda la viabilidad del muro, una de las banderas de la campaña del republicano.

El comunicado gubernamental subraya que el rechazo a pagar el muro "es un principio de soberanía y dignidad nacional" y no materia de negociación en la relación bilateral, sobre todo en lo que se refiere a la revisión del Tratado de Libre Comercio

de América del Norte y del que Trump amagó una vez con salirse.

"México no negociará el TLCAN, ni ningún otro aspecto de la relación bilateral, por medio de las redes sociales o los medios de comunicación", añadió.

La cancillería respondió que México tiene "un problema significativo de violencia", pero tachó de "absurdo y falso" el argumento de Trump de que es "el país más peligroso del mundo".

Insiste además en que la violencia es un problema compartido. "Sólo terminará si se tratan sus causas de raíz: la alta demanda de drogas en Estados Unidos y la oferta desde México (y otros países)".

A diferencia de otras ocasiones en las que el peso mexicano ha reventado los tipos de cambio, este jueves no mostraba mayores variaciones al cotizarse en niveles de 18.60 por dólar en mercados internacionales contra 18.59 del cierre del martes según la cotización del Banco de México (cebral). (AFP)

Ver página 5

México, que tiene un ridículo superávit comercial de 71.000 millones de dólares con Estados Unidos", dijo Trump en Twitter el jueves.

"Necesitamos el muro para la seguridad de nuestro país. Necesitamos el muro para ayudar a detener el flujo masivo de drogas desde Méxi-

## Candidatos coinciden: ni un peso

POR AIDA RAMIREZ MARIN

Los precandidatos presidenciales José Antonio Meade Kuribreña, Ricardo Anaya Cortés y Andrés Manuel López Obrador tuvieron ayer una coincidencia aseguraron que México no pagará un muro en la frontera con Estados Unidos, como exige el mandatario Donald Trump.

El precandidato a la Presidencia de la República de la coalición PRIPVEM-Panal, José Antonio Meade Kuribreña, afirmó que México no pagará ningún un muro.

"El muro no es un tema de números sino de dignidad y respeto entre nuestros pueblos. Sépanlo con claridad: México NO pagará, bajo ninguna circunstancia, ese muro", escribió en su cuenta en la red social Twitter @JoseAMeadeK.

Ricardo Anaya Cortés se registró ayer jueves como precandidato de Movimiento Ciudadano de la República.

En Colima, aseguró que México no pagará ese muro y que, en su momento, se lo dirá en su idioma a Donald Trump, si es necesario.

El precandidato presidencial destacó la urgente necesidad de combatir los tres tumores del cáncer que hoy agobia a México: la corrupción, la violencia y la desigualdad.

El líder izquierdista Andrés Manuel López Obrador, favorito para ganar las elecciones presidenciales de México, además de burlarse de las denuncias de una supuesta injerencia de Rusia para beneficiarlo, dijo que ahora se llama "Andrés Manuvelovich".

El tabasqueño coincidió con sus adversarios políticos, al asegurar que hará entrar en razón a Trump. "Yo también uso el twitter, dijo,

ahora calificando como el país más peligroso del mundo. Si no hay muro, ¡no hay acuerdo!", escribió Trump. Ver página 5

## DESCARRILA: 5 MUERTOS



ECATEPEC, Méx.- Un tren de la empresa Kansas City Southern de México descarriló, volcó sobre varias viviendas y derramó miles de kilogramos de maíz. Cinco muertos, entre ellos dos niños, el saldo. Ver página 6

## Impugnan diputados la Ley de Seguridad

POR URBANO BARRERA

Legisladores del PRD, PAN, MC y Morena presentaron ayer una acción de inconstitucionalidad en la Suprema Corte de Justicia de la Nación (SCJN), para tratar de frenar la Ley de Seguridad Interior que da certesa jurídica a las Fuerzas Armadas cuando realizan tareas de seguridad pública.

El diputado Jorge Álvarez Máynez del partido Movimiento Ciudadano (MC) informó que más de un tercio de los diputados coincide

en que no debe permear la Ley de Seguridad Interior.

El argumento es que "viola varios artículos de la constitución, entre ellos el 21 que establece que la seguridad pública es una función a cargo de la federación, las entidades federativas y los municipios, y el 6, que se refiere a la transparencia y rendición de cuentas".

Indicaron que invade la esfera de competencia de los estados y municipios en las obligaciones que les son impuestas. Ver página 3

## Consejo de Banxico tendrá primera mujer

Irene Espinosa, tesorera de la Federación, fue propuesta por Enrique Peña Nieto para ser subgobernadora del Banco de México (Banxico).

Si es ratificada por el Congreso, será la primera mujer en la junta de gobierno del Banxico, en lugar del actual gobernador Alejandro Días de León.

La subsecretaría de Hacienda, Vanessa Rubio, dejará su cargo para unirse a la campaña de José Anto-

nio Meade.

Rubio ha estado con Meade en la Secretaría de Relaciones Exteriores (SRE); en la Secretaría de Desarrollo Social (Sedesol) y en la Secretaría de Hacienda y Crédito Público (SHCP).

Miguel Alemán, subsecretario de Ingresos de la SHCP, será subsecretario en lugar de Vanessa Rubio.

Habrán otros ajustes en el sector, que se confirmarán en breve.

## Civildad política en Edomex: Del Mazo

HUXTQUILUCAN, Méx.- El gobernador Alfredo Del Mazo Maza destacó que en los 125 municipios de la entidad siempre ha habido una relación de cordialidad política entre los gobiernos estatal y municipal porque está claro que para ambos, lo que más importa es la gente.

Aseguró que en el Estado de México se vive una civilidad política, prevalece un ambiente de paz y se respetan las diferentes ideologías partidistas.

Ante las próximas elecciones, llamó a los mexicanos a seguir por este camino y actuar con responsabilidad.

"Debemos tener respeto, responsabilidad y civilidad, para que independientemente de la dificultad que implica un proceso electoral y la efervescencia que genera, podamos, los servidores públicos, y en particular su servidor, seguir dirigiendo los rumbos del estado", subrayó.

Ver página 2

## ESTABILIDAD



ASUNCION, Paraguay.- Enrique Peña Nieto y Horacio Cartes Jara. México es de los pocos países en América Latina con estabilidad política, dijo. Ver página 2

### VENTANA

Prentana cuando la negociación del TLC está cerca.

### POR DESACATO

Tiene SCJN en la mira a más alcaldes

### HELADAS

Llama ODMX a usar hasta tres veces de ropa por el frío

### Y LAS FIRMAS

Independientes llegan trampas con credenciales

### OPINION

### RADIOPASILLO

Página 2

### AQUI EN EL...

José Antonio Chávez

Página 5

### SIN GAFETE

Isabel Arvido

Página 6



MATT DAMON

# PEQUEÑA GRAN VIDA

ESCRITA POR ALEXANDER PAYNE & JIM TAYLOR DIRIGIDA POR ALEXANDER PAYNE

HOY GRAN ESTRENO EN CINES

PequeñaGranVida.com.mx | Facebook /PequeñaGranVidaMX | #PequeñaGranVida | @ParamountMexico | @ParamountMexico | YouTube /ParamountMexico



# La Razón DE MÉXICO

PRESIDENTE DE EU ATACA DE NUEVO

## Ni pago de muro ni negociación por redes, revira México a Trump

Por Fernando Nava

**SRE RESPONDE** a señalamientos de que el país es el "más peligroso del mundo" y que pagará la barrera; precandidatos repudiarían los dichos del magnate **pág. 3**

**Luis Videgaray** Canciller de México "México no pagará, de ninguna manera, un muro en territorio estadounidense a lo largo de la frontera. Esta determinación no es parte de una estrategia negociadora mexicana, sino un principio de soberanía y dignidad nacional".



EL MANDATARIO, ayer en Asunción, con el presidente de Paraguay, Horacio Cartes.

### RENEGOCIACIÓN DEL TLC RETRASA TRATOS CON OTROS PAÍSES: EPN

El Presidente afirma que los avances en acuerdos con otras naciones han ido más lentos; instruye al secretario de Economía a acelerarlos, en visita de Estado en Paraguay destaca la estabilidad política de 80 años en nuestro país **págs. 3 y 9**

### LADRÓN CAE OCHO VECES EN PRISIÓN Y SIEMPRE SALE LIBRE

Por Carlos Jiménez >

Horacio Castillo comete robos desde hace diez años, pero por no ser "graves" lo sueltan; nuevo sistema de justicia saca a las calles a 11 mil reos **pág. 15**

#### Ingresos a la cárcel:

Ha estado en todos los penales de la ciudad.



## DANTE PONE MORDAZA A MEDIOS... PERO ANAYA SE LAS QUITA

El líder de **Movimiento Ciudadano** restringe a reporteros hacer entrevistas banqueteras a él y al aspirante del Frente, Ricardo Anaya; considera que les preguntan "ocurrencias" y recomienda atenderse a los "comunicados políticos"; el equipo del panista le enmienda la plana: "la política de comunicación seguirá siendo de total apertura". **pág. 6**

"Continuarán las entrevistas previas y posteriores a los eventos, tanto en formato de ruedas de prensa como en los llamados *chacales* (entrevistas colectivas). Lamentamos la confusión"

Mensaje del equipo de precampaña de Ricardo Anaya a los medios de comunicación





ARENA 17

## Pumas buscará ponerle fin a la hegemonía del América en el Clásico Capitalino

» FECHA  
Domingo 21

» ESTADIO  
Olímpico

» HORA  
12:00

» POR TV:  
Canal 2

# DIARIO DE MÉXICO

**VIERNES**  
19 DE ENERO DE 2018  
AÑO 68  
NÚM. 17529  
CIUDAD DE MÉXICO  
\$5.00

## FIRMAN PACTO A FAVOR DE LA CIUDAD

José Antonio Meade, precandidato del PRI a la Presidencia de la República, y Mikel Arriola, quien lucha por el Gobierno capitalino, firmaron el "Pacto por la Transformación de la Gran Ciudad de México"; buscan mejorar la urbe".  
**MI CIUDAD / 6**



# Se apoderan inmobiliarias de Bosques de las Lomas

● De acuerdo con vecinos de la zona, constructoras buscan levantar una torre de 34 niveles en el predio de Laureles 278; sin embargo, el uso de suelo es habitacional con un máximo de 6 viviendas.

● El lugar suma 10 solicitudes de Certificado Único de Zonificación de Uso de Suelo, pero los colonos no han logrado detener los trabajos, los cuales colapsarán aún más los servicios, aseguran. **MI CIUDAD / 3**

## RECHAZA LA PGR LABORAR BAJO PRESIÓN POR LOS COMICIOS

○ SOLICITARÁN LA EXTRADICIÓN DE CÉSAR DUARTE; JAVIER DUARTE "LOS DEJA PLANTADOS". **MI NACIÓN / 13**







**DIVISAS**

**\$ DÓLAR \$18.65**  
**€ EURO \$22.80**

**PRECIO DE LA GASOLINA EN TU DELEGACIÓN**



**HOY NO CIRCULA**

Sábado: H1 / Impar



Se suspende la verificación de enero hasta el 30 de junio

**CLIMA**

SÁBADO 20 DE ENERO



↑ 22°C  
↓ 6°C

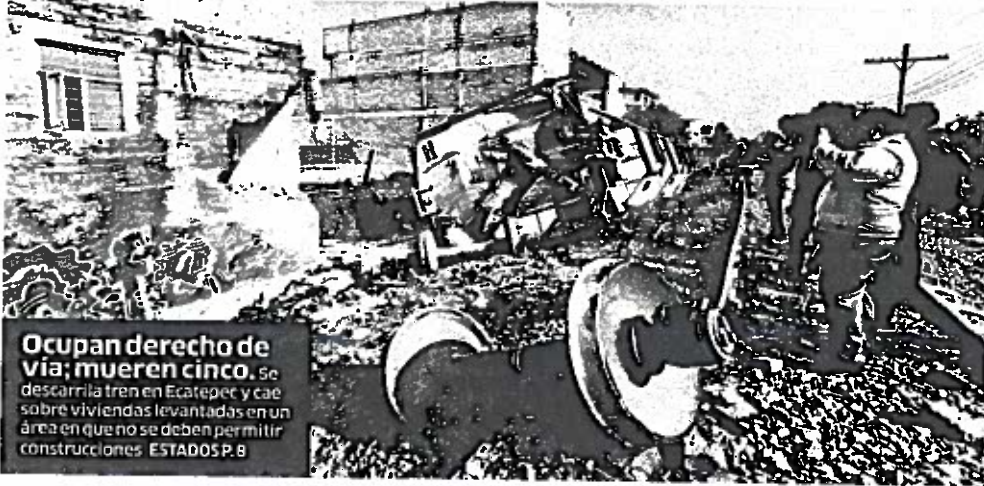

**Ocupan derecho de vía; mueren cinco.** Se descarrila tren en Ecatepec y cae sobre viviendas levantadas en un área en que no se deben permitir construcciones. ESTADOSP.8

**SUPER BOWL a la vista**

**Domingo 18 de enero 14:05 h.**  
  
**US.**

**Domingo 21 de enero 17:40 h.**  
  
**US.**

DXT P. 20 Y 21

**EL VIVE LATINO PREPARA FESTEJO VIDA + P. 17**

SÓLO FACEBOOK, COCA-COLA Y DUEÑO DE ZARA HAN DEPOSITADO

# Famosos prometen dinero por sismos, pero no cumplen

◆ A cuatro meses de los terremotos que afectaron a ocho entidades, la Cruz Roja informó que no tiene registro de los donativos anunciados por empresas y figuras como Apple, Google y Lady Gaga. La fundación Documental Ambulante recibió 4.2 mdp del extranjero, y no los ha utilizado **P. 14**

**MEADE Y MIKEL TRAZAN PLAN PARA CDMX**

Los precandidatos del PRI firmaron un pacto con el fin de mejorar a la capital del país **P. 10**

**TRUMP, OTRA VEZ; LA SRE RESPONDE**

Videgaray dijo: no pagaremos el muro y el país no es el más inseguro del mundo **P. 12**

**24 HORAS**  
EL DIARIO SIN LÍMITES

**EPN FIRMA CINCO CONVENIOS CON PARAGUAY**  
MERCADO P. 4

# MATT DAMON PEQUEÑA GRAN VIDA

HOY GRAN ESTRENO EN CINES





MATT DAMON

# PEQUEÑA GRAN VIDA

ESCRITA POR ALEXANDER PAYNE & JIM TAYLOR DIRIGIDA POR ALEXANDER PAYNE

HOY GRAN ESTRENO EN CINES

PequeñaGranVida.com.mx | ElPequeñaGranVida | PequeñaGranVida | @PequeñaGranVida | @PequeñaGranVida | @PequeñaGranVida



121250

Ciudad de México Viernes 19 de enero de 2018

Máx. 21° C | Min. 06° C

www.publimetro.com.mx

@publimetroMX

# publimetro

.COM.MX



EL PIOJO BUSCARÁ HERIR EL ORGULLO PUMA EN EL CLÁSICO

PUBLICSPORT



LILY JAMES MUESTRA EL MOMENTO MÁS OSCURO

PÁGINA 16



## PEÑA NIETO IMPULSA LAZOS COMERCIALES CON PARAGUAY

El presidente de México se reunió con el primer mandatario paraguayo, Horacio Cartes, y firmó cinco instrumentos de colaboración para fortalecer la relación en materia económica, laboral, educativa, entre otros. PÁGINA 03

# Trump vuelve a la carga con la construcción del muro

A través de su cuenta de Twitter, el republicano aseguró que México es el país más inseguro del mundo, por lo que es necesario levantar el muro en la frontera para detener el flujo masivo de drogas. PÁGINA 08

## PRECANDIDATOS DE CDMX LLEVAN 5 MDP GASTADOS

PÁGINA 05



# Caliente

caliente.mx

Recibe de regalo \$200

PARTIDOS			LOCAL	EMPATE	VISITANTE
PUEBLA	-VS-	VERACRUZ	-118	+240	+350
ATLAS	-VS-	TOLUCA	+160	+225	+175
MINEROS	-VS-	LEONES NEGROS	-112	+240	+300

BAJA LA APP EN caliente.mx



12082



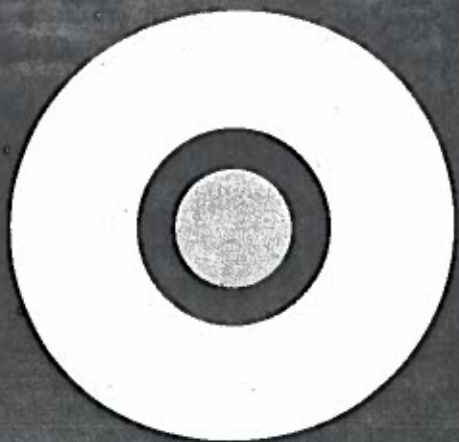

# REPORTE Indigo

CINCO DÍAS

MÉXICO  
No. 115: ENERO 19 A FEBRERO 2018  
EDICIÓN DE FIN DE AÑO  
reporteindigo.com



7 500026 125430

## NACIONAL

### Pese a desastres hay crecimiento en Puebla.-Gali

A un año de haber tomado protesta como gobernador de Puebla, José Antonio Gali Fayad, aseguró en entrevista que el estado ha logrado reponerse de los desastres naturales que ha enfrentado y seguir en la ruta del crecimiento



20

## PIENSA

### Más allá del ensayo y la diplomacia

Se cumplen 100 años del natalicio del cronista y académico José Luis Martínez Rodríguez, quien estuvo a cargo del Fondo de Cultura Económica y del Instituto Nacional de Bellas Artes



30



# ESTADOS UNIDOS DIVIDIDOS DE AMÉRICA

A un año de haber llegado a la Casa Blanca la administración de Trump ha estado marcada por su racismo, su insistencia por construir el muro fronterizo, la eliminación del DACA y por la reciente reforma fiscal, hechos que han fomentado la polarización social en Estados Unidos y que afectan directamente a México

12





ARTISTAS DE LA FARÁNDULA

# En busca del hueso político

P. 20

# BASTA!



**NO AL OLVIDO**  
RECONSTRUCCIÓN CON SENTIDO SOCIAL  
**¡NO AL ENDEUDAMIENTO**  
**DE LOS DAMNIFICADOS**

Cientos de familias siguen viviendo en las calles ante la apatía del Gobierno central; ahora están peor que antes

**A cuatro meses del sismo**

# DAMNIFICADOS ABANDONADOS

Victimas aún viven en la calle en los multfamiliares Tlalpan, unidades habitacionales Los Girasoles, Narvarte y colonia Del Mar; acusan que ante sus demandas las autoridades delegacionales hacen caso omiso **P. 38**

ABANDERADA DEL PRO

## BARRALES, DE AZAFATA A JEFA DE GOBIERNO

- Reforzó el equipo de Mancera
- Va pareja con Sheinbaum, precandidata de Morena
- Una mujer gobernará la Ciudad de México

P. 8



FOTOGRAFÍA: JESÚS DÍAZ HERNÁNDEZ

**ADVIERTEN EMPRESARIOS QUE SUBIRÁN SUS PRECIOS POR ALZAS DE 400% EN LA LUZ** **P. 3**



# BASTA!



Todos integrantes de una familia

# MATA TREN A 5

Uno de los furgones cayó sobre sus casas; entre las víctimas hay tres menores **P.17**



FOTO: LEONARDO GUERRA

**BRILOVSKY, HÉROE DE LA MOVIEVA AMERICANISTA**

# EL RUSO AÚN SE REGODEA



FOTO TOMADA DE INTERNET

## ESCARMIENTO A EXTORSIONADOR

Un colombiano fue asesinado a balazos en el cruce de Luis Alcaraz y Lerdo de Tejada, colonia Compositores Mexicanos, en la Gustavo A. Madero. Testigos dijeron que el occiso se dedicaba a extorsionar a comerciantes. **P.17**



# EL PAÍS

www.elpais.com

EL PERIÓDICO GLOBAL

VIERNES 19 DE ENERO DE 2018 | Año XLIII | Número 14.803 | EDICIÓN AMÉRICA

LUIZ INÁCIO LULA DA SILVA Expresidente de Brasil

## “Si se prohíbe ser candidato a Lula, sería un fraude”

XOSÉ HERMIDA, São Paulo  
Falta menos de una semana para que el Tribunal Regional Federal de Porto Alegre decida, el 24 de enero, el futuro judicial del expresidente brasileño Luiz Inácio Lula da Silva. Este, favorito en las encuestas, se muestra decidido a participar en las próximas elecciones y lanza, en una entrevista, un aviso al tribunal: “Si se prohíbe ser candidato a Lula por

una decisión política del poder judicial, sería un fraude”. Y añade: “El problema no es Lula. El problema es la democracia”.

El tribunal decidirá si ratifica o anula la condena a nueve años de prisión que le impuso el juez Sérgio Moro tras considerar probado que el líder del Partido de los Trabajadores recibió un apartamento en la playa como regalo de una constructora a cambio de

contratos públicos. La ratificación podría implicar la inhabilitación de Lula cuando todos los sondeos le conceden una gran ventaja en las elecciones del próximo octubre.

El veterano político, de 72 años, dice que va a luchar para participar en las elecciones y para defender su honor y conseguir que los que le han acusado “pidan disculpas”. Lula deja ver

que aunque fuese condenado apuraría todos los recursos para poder disputar la presidencia e insiste en que las acusaciones no tienen más fundamento que el desdén de una parte del sistema judicial y de los grupos de comunicación de apartarle de la política. “Tal como ha sido, todo me hace suponer que estamos ante un proceso más político que jurídico”.

PÁGINA 3



“DEPRIVACION HUMANA” EN LA CASA DE LOS HORRORES DE CALIFORNIA. La rueda de prensa ayer del fiscal de Riverside, Mike Hestrin (ante el atril), para explicar los cargos contra David y Louise Turpin (en las fotografías de la derecha) reveló el infierno vivido por sus 13 hijos: se bañaban una vez al año y pasaban meses encadenados. Hestrin habló de “actos de deprivación humana”. / A. G. (EFE) PÁGINA 8

Los ataques de Nixon que retrata “The Post” cobran vigencia en la era Trump

## El poder contra la prensa, esa vieja historia

JOAN FAUS, Washington  
El último filme de Steven Spielberg, *The Post*, cuenta el acoso del presidente Richard Nixon a los periódicos que se atrevieron a publicar, hace 47 años, docu-

mentos secretos sobre la guerra de Vietnam. Y es además un tributo al oficio periodístico en un momento en que debe defenderse otra vez de los ataques de un presidente. PÁGINAS 24 Y 25

STEVEN SPIELBERG Director de cine

“La verdad nunca pasará de moda”



## Europa sanciona al ‘número dos’ del régimen venezolano

El piloto rebelde Óscar Pérez se rindió antes de ser abatido

L. ABELLÁN / C. PÉREZ / M. CASTRO  
A. MOLEIRO, Bruselas / Caracas  
La Unión Europea reforzó ayer las sanciones contra Venezuela con la inclusión en su lista negra del número dos del partido de Nicolás Maduro, Diosdado Cabello; el presidente del Tribunal Supremo, Malkel Moreno, y los principales responsables de las fuerzas de seguridad venezolanas. Mientras, la oposición ha calificado de ejecución extrajudicial la muerte del piloto rebelde Óscar Pérez, quien se rindió antes de ser abatido el lunes. PÁGINAS 4 Y 5

## El Papa excusa los abusos en Chile: “Es todo una calumnia”

CARLOS E. CUÉ, Iquique  
Indignado con la polémica que ha arruinado al menos mediáticamente su viaje a Chile, el Papa aseguró ayer en la norteña Iquique, último paso de su viaje por el país sudamericano: “El día que me traigan una prueba contra el obispo Barros (acusado por víctimas de abusos sexuales de encubridor), ahí voy a hablar. No hay una sola prueba en contra. Es todo calumnia”. Francisco convocó en su visita a muchas menos personas de las esperadas. PÁGINA 5

ADEMÁS

## Las empresas españolas apostarán por México con o sin TLC

Las grandes empresas españolas con presencia en México permanecerán en el país “pase lo que pase” al renegociar el TLC. P37



Tres años de la misteriosa muerte de Nisman P22

Trump vuelve a la carga con el muro fronterizo P9

Los tres últimos años, los más cálidos de la historia P9





# EL HERALDO

D E M É X I C O



#ECATEPEC

## TRÁGICO TREN

Un convoy de la firma Ferrovialle descarriló y un vagón entró a una casa, vertió su carga y ahogó a 5 personas. 3 eran menores.

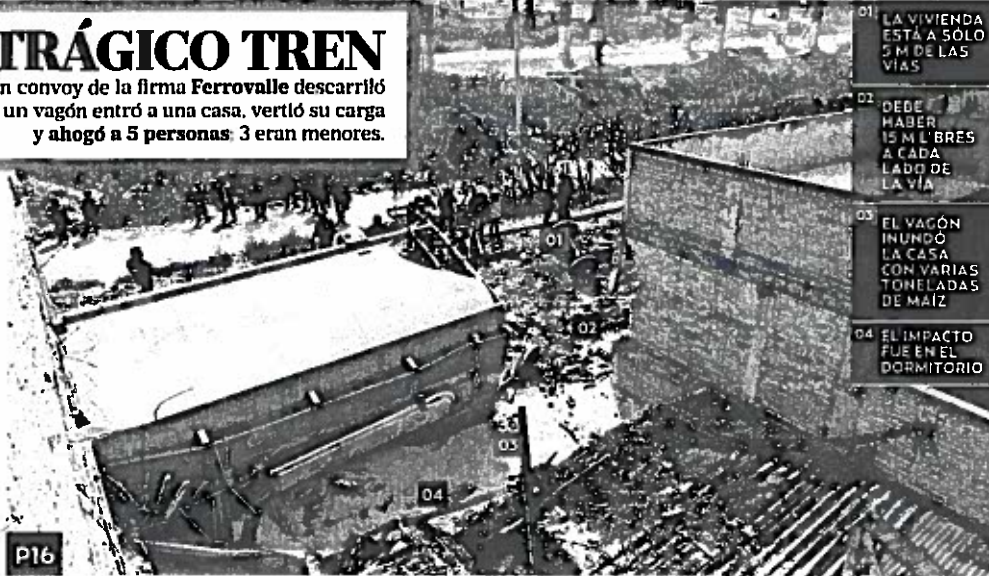

P16

FOTO: EDGAR LÓPEZ

- 01 LA VIVIENDA ESTÁ A SOLO 5 M DE LAS VÍAS
- 02 DEBE HABER HABIDO 15 M LÍBRES A CADA LADO DE LA VÍA
- 03 EL VAGÓN INUNDÓ LA CASA CON VARIAS TONELADAS DE MAÍZ
- 04 EL IMPACTO FUE EN EL DORMITORIO

#Magnoliabakery

Un trozo de Nueva York con sabor a México

#EXCLUSIVA

Autor da voto de confianza a Del Toro, por presunto plagio

FOTOARTE: ALLAN G. RAMÍREZ

#AHORROSINAHORRO

# DESEMPLEO

# COBRA 8 MMDP

• EN 2017, GENTE SIN TRABAJO SACÓ ESA CANTIDAD DE SUS AFORES, DE ACUERDO CON LA COÑSAR; EL RETIRO PROMEDIO FUE DE \$7 MIL 864 Y SUMÓ EN TOTAL UN MILLÓN DE OPERACIONES

POR ELVA MENDOZA / P29

#LENGUARAZ

TRUMP FINCA MURO SOBRE TLCAN

...Y VIDEGARAY LE REVIRA P26

FOTOARTE: PAUL D. PERDOMO

#DEGIRA

EPN: HACER FUTURO CON PARAGUAY

P7

FOTO: ESPECIAL

#DESCUIDOSBUROCRÁTICOS

## Error de PGR libera a Javidú de audiencia P11

VOTO 2018

P6



FOTO: ESPECIAL

#MEADE PACTA POR LA CDMX COLOCAR UN MILLÓN DE CÁMARAS Y 100 KM DE METRO

XMLO SE MOFA EN VIDEO DE LA "INTRUSIÓN" DE LOS RUSOS

#ANAYA ELOGIA A DANTE Y LUEGO LO DESACREDITA