ASAMBLEA LEGISLATIVA DEL DISTRITO FEDERAL

ESTADOS UNIDOS MEXICANOS

VII LEGISLATURA

PARLAMENTO ABIERTO

La voz de la ciudadanía

PRIMERAS PLANAS

Para su consulta vía Internet ingresa a la página

www.aldf.gob.mx

EL UNIVERSAL

EL GRAN DIARIO DE MÉXICO

Sábado 7 de julio de 2018

ADIÓS UNICEL, HOLA NOPAL

Tres millennials de Tamaulipas fabrican platos ecológicos a base de esta cactácea. A12

LA AMISTAD NO ES SU FUERTE

La bioserie de Luis Miguel muestra que el cantante tiene mucha fama, pero pocos amigos. E1

MUNDO

VIVEN HORAS CRUCIALES EN LA CUEVA

Se complica el rescate de los 12 niños atrapados en Tailandia; entrenador se disculpa con los padres. A22

FIEBRE POR EL *PRINT*

AMLO no podrá cambiar Constitución por sí solo

- **Morena** tendrá que negociar con **PRI** y **PAN** en el Congreso
- Necesita apoyo extra de 18 senadores y 26 diputados para mayoría

TRANSICIÓN 2018

HORACIO JIMÉNEZ Y CARINA GARCÍA

Andrés Manuel López Obrador no tendrá el camino fácil para realizar reformas a la Constitución una vez que tome posesión como Presidente de México. Pese a que con su partido, Morena, contará con mayoría en ambas cámaras del Congreso, el tabiquazo no puede impulsar por sí solo cambios a la Carta Magna.

Morena y sus aliados, el Partido del Trabajo y Encuentro Social, deberán negociar con las bancadas del PRI o el PAN para obtener el número de legisladores que se requiere de mayoría calificada.

De acuerdo con cálculos iniciales del Instituto Nacional Electoral (INE), la coalición Juntos Haremos Historia alcanzaría 68 senadores de 128 que conforman la Cámara Alta, y 307 de 500 diputados federales.

En el Senado si quiere obtener mayoría calificada necesita el apoyo de 18 legisladores de otras fuerzas políticas, para lo cual tendrá que cohabitar con el PAN o con el PRI y sus aliados PVEM y NA.

Para alcanzar los 333 diputados necesarios para hacer modificaciones constitucionales, Morena debe negociar con el PAN, el PRI o con Movimiento Ciudadano.

NACIÓN A10

ASÍ QUEDARÁ EL CONGRESO DE CDMX

38 DIPUTADOS TENDRÁ MORENA

11 CURULES SERÁN PARA EL PAN

6 LUGARES OCUPARÁ EL PRD

METRÓPOLI C2

COMPARTOS DISTRITALES DAN TRIUNFO AL PAN EN PUEBLA

ESTADOS A14

Abre consulta para ley de amnistía

MISAEL ZAVALA Y ARIADNA GARCÍA

Andrés Manuel López Obrador, virtual presidente electo, echó a andar su plan para pacificar al país. Pondrá a consulta la ley de amnistía, el indulto, una ley de desacuerdos de penas y comisiones de la verdad que tengan como eje el respeto a los derechos humanos.

NACIÓN A8

Encienden alerta por ciberataque financiero

- Autoridades refuerzan medidas de seguridad y descartan vínculo con el ocurrido a finales de abril

ANTONIO HERNÁNDEZ Y LEONOR FLORES

El ataque a un proveedor de sistemas de la plataforma de criptomonedas Bitso ocurrido desde el jueves ha alarmado a las autoridades financieras ante la posibilidad de que se presentara un nuevo ciberataque en el país.

Al detectar el incidente, la firma notificó al Banco de México (Banxico), lo que provocó que se activara el Grupo de Respuesta a Incidentes de Seguridad de la Información (GRI).

"A partir del ataque a Bitso se alertó al Banxico y fue éste el que emitió un aviso a los integrantes del sistema financiero para mantenerse alertas"

MARIO DI COSTANZO
Presidente de la Condusef

La noche del jueves, el Banxico emitió una alerta a bancos, instituciones financieras no bancarias y demás integrantes del sistema, a fin de que reforzaran sus protocolos de seguridad.

"La medida anunciada es de carácter preventivo y las infraestructuras y los participantes del sistema financiero están operando con normalidad", informó Banxico.

Bitso dijo que el resumen de los clientes no estaba en riesgo.

Se descartó que el ataque esté relacionado con el registrado a finales de abril a proveedores del Sistema de Pagos Electrónicos Interbancarios (SPEI), que provocó pérdidas por 300 millones de pesos.

CARTER A10

"Murieron como héroes"

Texto: JUAN MANUEL BARRERA
Foto: IRVIN OLIVARES

Con aplausos, porras y llanto fueron despedidos los bomberos que murieron al atender la ola de explosiones en talleres de pirotecnia en Tultepec, el 5 de julio.

"El deseo de ayudar ya está en ellos. Muchas veces su mamá le dijo que ya no lo hiciera y siguió ayudando", dijo el tío de Guillermo Ira, una de las víctimas.

El presidente Enrique Peña Nieto anunció un plan para regularizar los permisos del uso de pirotecnia.

METRÓPOLI C1

EU agradece a México por extraditar a *El Licenciado*

- Para la PGR, la entrega del compadre de *El Chapo* marca un parteaguas en la relación bilateral

MANUEL ESPINO Y VÍCTOR SANCHO

El Departamento de Justicia de Estados Unidos agradeció al gobierno de México por la ayuda en la extradición de Dámaso López Núñez, *El Licenciado*, y destacó la colaboración entre ambos países en el desmantelamiento de organizaciones criminales.

El Licenciado fue entregado por la Procuraduría General de la República (PGR) al gobierno estadounidense la madrugada de jueves. El capo es requerido por una corte federal de Virginia, acusado de los delitos de asociación delictuosa y contra la salud. Tendrá su primera audiencia el próximo lunes y se considera testigo clave en el juicio que inicia en septiembre contra Joaquín *El Chapo* Guzmán.

El encargado de despacho de la PGR, Alberto Elías Beltrán, dijo que la extradición de Dámaso López Núñez, compadre de *El Chapo*, marca un parteaguas en el intercambio de información criminal entre México y Estados Unidos.

NACIÓN A13

Dámaso López Núñez fue entregado ayer en extradición al gobierno de EU.

El Universal
Año 105
Número 36,961
Ciudad de México

Opinión

Salvador García Soto	A6	Ana Beatriz Pérez	A21
Mauricio Merchoudum	A20	ESPECTÁCULOS	
María Elena Morera	A20	José Xavier Nieto	E7
Leticia Bonifaz	A21	CULTURA	
Omar Vidal	A21	Ángel Gilberto Adame	E12
Walter Astié-Burgos	A21	Mónica Lavín	E12

Porfirio Muñoz L.

"Es la primera vez que una transformación profunda del país se produce sin que medie una lucha armada, tan sólo una revolución de las conciencias". A20

Dólar se recupera

(Cotización interbancaria)

METRÓPOLI
Editor: Joel Ruiz
Coeditora: Johana Robles
metropoli@eluniversal.com.mx
Tel. 5709 1313 ext. 2214

SUSPENDEN DEMOLICIÓN DEL REBSAMEN
C3

GANAN DOS PASE A FINAL DE ORATORIA
C5

ZOOLÓGICO DE CHAPULTEPEC FESTEJA 94 AÑOS
C4

Prometen acciones para regular pirotecnia

- Gobierno federal y Edomex se coordinarán para revisar permisos
- **EPN** expresa condolencias por muerte de policías y bomberos

"La pirotecnia es una tradición; con el esfuerzo de todos, haremos que sea más segura"

ALFREDO DEL MAZO
Gobernador mexiquense

FRANCISCO RESÉNDIZ
—metropoli@eluniversal.com.mx

Tras el estallido múltiple de pirotecnia registrado en Tultepec —que mató a 24 personas y lesionó a 53—, los gobiernos de la República y del Estado de México implementarán acciones para revisar permisos, regularizar artesanos y sancionar a quienes trabajen al margen de la ley.

El presidente Enrique Peña Nieto ofreció ayer al gobernador del Estado de México, Alfredo del Mazo, "la amplia y plena disposición" del gobierno de la República para establecer condiciones de mayor orden y regularizar el trabajo de los artesanos.

Tras expresar sus condolencias a los familiares y amigos de los fallecidos, entre ellos integrantes de los cuerpos de rescate, el Ejecutivo federal enfatizó que merecen trabajar al amparo de un mayor ordenamiento.

Al inaugurar ayer en Naucalpan la Escuela Militar de Ingenieros, Peña Nieto subrayó que los artesanos de Tultepec son reconocidos en todo el país y merecen tener condiciones óptimas pára el desempeño de su trabajo y recibir mayor capacitación.

"Y para ese propósito he dado indicaciones a la Secretaría de Gobernación, contando con el apoyo de la Sedena y de las autoridades del Estado de México, para emprender todo un plan de acción que permita evitar hacia el futuro hechos como éste, que ya han ocurrido en varias ocasiones en este municipio de Tultepec, que no se vuelvan a repetir", dijo.

Tragedia. A su vez, el gobernador del Estado de México, Alfredo del Mazo, detalló que hasta el momento la tragedia ha provocado la muerte de 24 personas y 53 lesionadas.

Dijo que con apoyo de la Secretaría de la Defensa Nacional se realizarán campañas de regularización de permisos, para capacitar a los artesanos de pirotecnia, actualizar sus talleres e implementar sanciones a quienes trabajen sin permiso.

Indicó que además se supervisará estrictamente la emisión y renovación de licencias, al tiempo de implementar un protocolo de actuación entre los cuerpos de emergencia para actuar en caso de incidentes.

"La pirotecnia es una tradición mexiquense; con el esfuerzo de todos, haremos que esta actividad sea más segura. Juntos fortalecerémos el bienestar y calidad de las familias que se dedican a esta actividad... Reitero mi solidaridad con todas las familias afectadas", expresó el gobernador. ●

La Saucera no para. C6 →

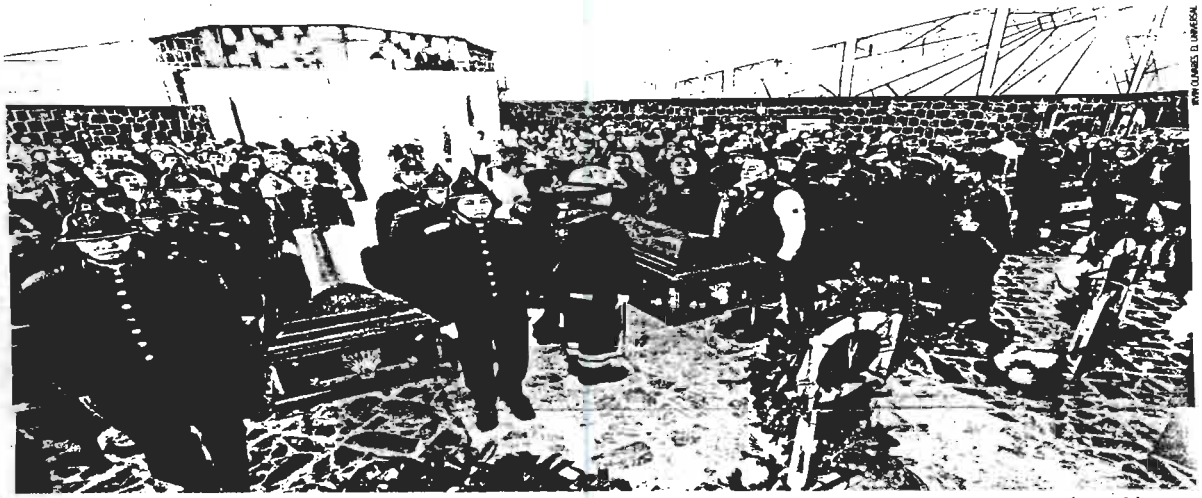

IRVIN CUEVAS/EL UNIVERSAL

Los servidores públicos llegaron a la "capital de la pirotecnia" para apoyar por el estallido múltiple de polvorines, pero no se percataron que aún quedaba material pirotécnico y fueron alcanzados por una cuarta detonación.

"Agustín murió como él quería; ser bombero fue su pasión"

- Despiden a víctimas y policías que fallecieron en explosión de Tultepec

CRÓNICA

JUAN MANUEL BARRERA
Corresponsal
—juan.barrera@eluniversal.com.mx

Melchor Ocampo, Méx.— "El deseo de ayudar ya está en ellos", dijo Alfredo González Guzmán, tío de Guillermo Lira González, joven bombero de este municipio que murió al atender explosiones en talleres de pirotecnia en La Saucera, Tultepec, registradas la mañana del 5 de julio.

Lira González tenía 27 años y hace cuatro inició como bombero voluntario de Melchor Ocampo. Estudiaba Medicina y Derecho, esta última que estaba por terminar.

"El deseo de ayudar a las personas ya está en ellos. Muchas veces su mamá le dijo que ya no lo hiciera, y él siguió ayudando", relató.

El gobierno de Melchor Ocampo rindió homenaje al comandante Mario Lino Salinas, subdirector de bomberos con 25 años de experiencia, a Guillermo Lira González y Nazario Guzmán Juárez, este último de 22 años y uno de experiencia.

En Tultepec igualmente rindieron homenaje al bombero Agustín Soto García, el paramédico Marco Antonio González Martínez y los policías Fernando Fabricio Becerra Huerta y Jesús David Martínez Durán.

Con aplausos, porras, llanto y pirotecnia fueron despedidos los cuatro elementos de Tultepec, quienes fueron alcanzados por el fuego y los proyectiles lanzados al explotar talleres de fabricación de productos pirotécnicos en La Saucera. "Para mí él siempre ha sido un héroe. Murió como él quería, siempre fue su pasión. Todo esto se lo merece, esto es el ejemplo que nos dejó", dijo la esposa de Soto García, que dejó cuatro jóvenes en la orfandad.

> **"Para mí él [Agustín] siempre ha sido un héroe. Murió como él quería, siempre fue su pasión. Todo esto se lo merece, esto es el ejemplo que nos dejó"**
>
> **ESPOSA DEL BOMBERO AGUSTÍN SOTO GARCÍA**

Indemnizaciones. El alcalde de Tultepec, Armando Portuguez, anunció que familiares de los elementos fallecidos recibirán 300 mil pesos, además de las prestaciones de seguridad social que ofrece el ISSEMyM.

El comandante Héctor Elorriaga Mejía, entrevistado en Melchor Ocampo, dijo que muchas veces la labor de los bomberos no es reconocida y pidió "a las autoridades que volteen a ver hacia nosotros".

Afirmó que en las colectas de la Cruz Roja autoridades donan a la institución hasta 50 ambulancias, aunque no hacen lo mismo con el cuerpo de bomberos, que requiere equipo adecuado para cumplir con su labor.

"Si invirtieran lo que se gasta en Comunicación Social ya hubiéramos equipado a todos los bomberos del país", expresó.

Miguel Ángel Román Sánchez, director de Protección Civil y bomberos de Melchor Ocampo, dijo que dos de los bomberos fallecidos eran muy jóvenes y el otro, el comandante Mario Lino, de gran experiencia.

Agregó que siete elementos de Protección Civil y bomberos de Melchor Ocampo acudieron en apoyo a Tultepec y apenas empezaban a prepararse cuando ocurrió la explosión. ●

Perfila IECM mayoría de Morena en Congreso local

- Proyecto a discutir hoy da sólo seis plurinominales al PRD, que será tercera fuerza

GERARDO SUÁREZ
—metropoli@eluniversal.com.mx

El próximo Congreso de la Ciudad de México se perfila para tener una amplia mayoría de Morena, pues de las 66 diputaciones se quedará con 38, mientras que el PRD tendrá una estrepitosa caída con sólo seis curules, lo que lo relega a la tercera fuerza, y el PAN sería la principal bancada de oposición con 11 legisladores.

Además, el PRI alcanzará cinco espacios, el Partido del Trabajo (PT) tres; el Partido Verde, dos y el Partido Encuentro Social, uno, de acuerdo con el proyecto que hoy se discutirá en el Instituto Electoral de la Ciudad de México (IECM) para distribuir las diputaciones por el principio de representación proporcional.

Por esta vía, varios candidatos que no ganaron en sus distritos alcanzarán una curul como los ex jefes delegacionales de Coyoacán Valentín Maldonado (PRD) y de Cuajimalpa, Miguel Ángel Salazar (PRI).

Quienes quedarían fuera a pesar de estar al inicio de las listas de sus partidos serían Hugo Eric Flores, presidente nacional del PES; Arturo Santana, por MC, y Ernesto Villarreal del PT.

En la elección del domingo pasado, los partidos de la coalición Juntos Haremos Historia ganaron 31 de 33 diputaciones de mayoría relativa: Morena consiguió 29, el PT una y el PES una; el PAN obtuvo los dos distritos restantes de mayoría relativa.

El nuevo Congreso de la CDMX*
Así va a quedar

Así estaba
(Curules por partido al 20 de junio)

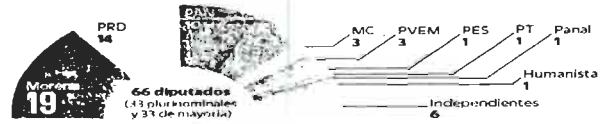

*Antes Asamblea Legislativa
Fuente: IECM

De acuerdo con el proyecto para asignar las plurinominales, a Morena le tocarán nueve para un total de 38 y ahí entrarán, entre otros, Ramón Jiménez, Fernando Aboitiz y Paula Soto.

El PAN sumará, según el proyecto 11 diputados, entre los que estarían Mauricio Tabe, el presidente del PAN en la Ciudad de México.

El sol azteca apunta a ser tercera fuerza cuando en la actual legislatura inició como la segunda sólo por debajo de Morena; el PRD obtendría seis diputaciones —todas plurinominales— como el ex delegado en Gustavo A. Madero, Víctor Hugo Lobo, y Jorge Gaviño, ex director del Metro.

Por el PRI entrarían cinco diputados, entre otros, Tonatiuh González secretario general del partido local.

Se estima que Nueva Alianza, Partido Humanista y Movimiento Ciudadano —este último de la coalición Por la CDMX al Frente— se queden fuera del reparto y con ello bajaría de 10 a siete las fuerzas políticas representadas en el primer Congreso local. ●

No habrá mayoriteo: Encinas. C3 →

La Jornada

DIRECTORA GENERAL: CARMEN LIRA SAADE
DIRECTOR FUNDADOR: CARLOS PAYÁN VELVER

SÁBADO 7 DE JULIO DE 2018 // CIUDAD DE MÉXICO // AÑO 34// NÚMERO 12192 // Precio 10 pesos

Homenaje a bomberos caídos en explosión de Tultepec

▲ El presidente Enrique Peña Nieto ordenó ayer a las secretarías de Gobernación y de la Defensa Nacional emprender un plan de acción para evitar nuevas tragedias en Tultepec, mientras el Ejército Mexicano, en coordinación con personal del Instituto Mexiquense de la Pirotecnia, empezó a revisar los permisos y talleres de fuegos artificiales establecidos en La Saucera, tras la explosión del jueves que dejó 24 muertos y 54 heridos (41 siguen hospitalizados). En la imagen, familiares de los bomberos fallecidos cuando acudieron a auxiliar a las víctimas del primer estallido en el municipio mexiquense, se dirigen al panteón. Foto Ap

ROSA ELVIRA VARGAS Y SILVIA CHÁVEZ / P 12

Se hará una consulta nacional de la que surgirá la ley de amnistía

Plagiarios y *narcos*, fuera del plan de paz de López Obrador

- Se preguntará a víctimas y a líderes sociales y religiosos: Sánchez Cordero
- Durazo: la meta es cerrar el ciclo de guerra sin pasar por la impunidad
- No beneficiará a culpables de tortura ni desaparición forzada, entre otros
- Agradece AMLO actuar responsable de la IP; Slim lo felicita en carta

ALMA E. MUÑOZ Y ANDREA BECERRIL / P 3

A Javier Valdez lo mataron por lo que publicó: Dámaso López

- Confirma a la PGR que *El Quillo* y *El Koala*, autores del asesinato, son parte de su grupo
- Extraditado ayer a EU, *El Licenciado* será clave en proceso contra *El Chapo*

GUSTAVO CASTILLO GARCÍA Y RUBÉN VILLALPANDO / P 11

Ganó el PAN en Puebla según el cómputo final, informa el IEEP

- Demandan al INE atraer conteo de votos en cinco distritos de Chihuahua

/ P25 Y 26

Clouthier y Zoé Robledo van a SG; Mondragón y Kalb, a la SSP

▲ La hija de *Maquío*, quien fue vocera de AMLO durante la campaña, se integra al gabinete. Foto Notimex

/ P4

OPINIÓN

Las venas abiertas de Nicaragua

BOAVENTURA DE SOUSA

/ P 22

ÍNDICES MÁXIMOS DE CALIDAD DEL AIRE HASTA LAS 19 HORAS DE AYER

Ozono	máximo	hora					pm-10	máximo	hora				
Noroeste	31	17	Centro	34	17		Noroeste	67	19	Centro	51	9	Contingencia F-1: 150 puntos
Noreste	33	17	Suroeste	36	17		Noreste	65	8	Suroeste	39	9	Contingencia F-2: 200 puntos
			Sureste	34	17					Sureste	49	7	

HOY NO CIRCULA
Los vehículos con holograma 1, con placa terminación IMPAR, así como los autos con holograma 2 y los foráneos.

TENDENCIA CONFIRMADA

Morena, mayoría en el Congreso local

Junto con sus aliados, suma 42 de 66 curules, dos menos para la mayoría calificada

El Frente logra 17 lugares, PRI cinco y PVEM dos

ÁNGEL BOLAÑOS SÁNCHEZ

Morena, PT y PES, que contendieron en candidatura común como Juntos Haremos Historia, tendrán el control de la primera legislatura del Congreso de la Ciudad de México con 42 de las 66 diputaciones, 31 de mayoría relativa y 11 de representación proporcional.

En el proyecto de acuerdo, que se someterá hoy a votación del Consejo General del Instituto Electoral de la Ciudad de México (IECM), Morena, que obtuvo 45.07 por ciento de los votos, tendrá nueve diputaciones plurinominales y el PT dos, toda vez que logró salvar su registro como partido local, con 3.29 por ciento de la votación total válida emitida el domingo pasado.

No así el PES, que al perder el registro, con 2.68 por ciento de la votación, también se canceló su derecho a tener diputados de representación proporcional para sumarlos al bloque. Desaparecen también como partidos políticos locales Movimiento Ciudadano (2.60 por ciento), Nueva Alianza (1.56) y Humanista (2.07).

Si bien serán mayoría en el Congreso, a Morena y PT le faltarán dos sufragios para asegurar la aprobación de dictámenes que requieran de votación calificada, es decir, las dos terceras partes del pleno.

Los partidos de la coalición Por la CDMX al Frente llegarán con 17 legisladores: 11 del PAN y seis del PRD, mientras el PRI tendrá cinco diputados y el PVEM dos.

> *Perdieron el registro PES, Nueva Alianza, Humanista y Movimiento Ciudadano*

Al constituirse como primera fuerza de oposición con 15.72 por ciento de la votación, el PAN, además de Federico Doring y el ex delegado de Benito Juárez, Christian Von, los únicos que ganaron por mayoría relativa, entre los que llegarán por representación proporcional está el actual presidente del partido en la ciudad, Mauricio Tabe, primero de la lista A, junto con Margarita Saldaña y Jorge Triana, mientras en la numeración B, integrada por quienes perdieron en sus distritos pero obtuvieron las más altas votaciones, estarán la ex asambleísta Gabriela Salido, el actual diputado federal Héctor Barrera y Pablo Montes de Oca, ex perredista denunciado en 2011 por hacer uso electoral del programa Oportunidades.

Por el PRD, encabeza la lista A el delegado de Gustavo A. Madero, Víctor Hugo Lobo, y llega también el ex director del Metro, Jorge Gaviño, mientras que de la B llegará el delegado con licencia de Coyoacán, Valentín Maldonado, integrante del grupo del asambleísta Mauricio Toledo, la diputada federal Evelyn Parra y Gabriela Quiroga, sobrina de la delegada de Iztapalapa, Dione Anguiano.

Por el PRI estarán en el Congreso Tonatiuh González Case, cercano al ex presidente del comité estatal, Cuauhtémoc Gutiérrez de la Torre, acusado de crear una red de prostitución desde la sede estatal del partido, junto con Guillermo Lerdo de Tejada; por lista B, el delegado con licencia de Cuajimalpa, Miguel Ángel Salazar. Por el PVEM regresa al recinto de Donceles y Allende, donde fue asambleísta, el actual diputado federal Jesús Sesma, a donde llegó también por vía plurinominal.

Por Morena, como diputados plurinominales llegan los dos únicos candidatos de Juntos Haremos Historia que no obtuvieron la diputación de mayoría relativa, Paula Soto y Fernado Aboitiz; de los que integran la lista A serán congresistas de la ciudad Lilia Rossbach, Anna Cristina Hernández Trejo, José Martín Padilla Sánchez, Alfredo Pérez Paredes, Donají Ofelia Olvera, Ramón Jiménez López y Marisol Enriquez Cazañas.

▲ Tras los comicios, el dirigente del PRD en la capital, Raúl Flores, indicó que al partido hará una renovación "de raíz". Foto Yazmín Ortega Cortés

Derrota, por traiciones, cacicazgos y voto de castigo a Mancera: PRD

Lamenta que ciudadanía optó por un partido hegemónico

ÁNGEL BOLAÑOS SÁNCHEZ

Cinco días después de la elección, el PRD capitalino fijó una postura sobre el resultado de las votaciones en la que atribuyó la pérdida del Gobierno de la Ciudad de México, las diputaciones locales y federales, y la mayoría de las alcaldías, al liderazgo de Andrés Manuel López Obrador; a un voto de castigo de la ciudadanía al gobierno de Miguel Ángel Mancera; a divisiones y traiciones –sin dar nombres– de liderazgos en el interior del partido y desde la administración local, así como a rivalidades internas y a los "cacicazgos en las delegaciones".

El posicionamiento que firma el presidente del comité estatal, Raúl Flores García, y que se distribuyó como boletín de prensa, lamentó que los ciudadanos hayan optado por "un nuevo partido hegemónico y no por un gobierno de coalición", que impulsó en alianza con el PAN, pero reconoce que ambas organizaciones políticas no lograron comunicar para hacerlo una propuesta atractiva a los electores.

Flores García no definió el futuro de la coalición, formada también con Movimiento Ciudadano, como tampoco lo hizo el pasado martes el presidente del comité directivo regional del PAN, Mauricio Tabe Echartea, en la conferencia de prensa que ofreció para hacer su balance de la elección.

Anunció una renovación "de raíz" para seguir la lucha por los dos objetivos que dieron origen al partido: abatir la desigualdad y desterrar el presidencialismo.

"A partir de ahora comienza una nueva era para el Partido de la Revolución Democrática, y el hecho de que apenas hayamos mantenido el registro nacional y local debe ser una enorme lección y oportunidad para renovarnos de raíz y seguir luchando desde la izquierda más progresista del país contra la desigualdad y el autoritarismo, y no un pretexto para el mantenimiento de una burocracia", señaló.

Sostuvo que hasta el domingo pasado, el PRD fue el partido de izquierda más importante de América Latina y ni sus mayores detractores, "quienes se encargaron de destruirlo por conveniencia propia", pueden negar sus aportaciones a la política, la democracia y el desarrollo social de la sociedad.

Un drama a la pantalla

"Unaccompanied: Alone in America" retrata en 4 minutos lo que viven 2 mil niños migrantes retenidos y separados de sus familias en EU. **GENTE**

EL 11 IDEAL ...CULTURAL

En la danza: Baryshnikov; en la música: Stravinski y Chaikovski; en teatro, Stanislavski; en la literatura, Dostoievski y Tolstoi...

reforma.com

CHIQUITO PERO VELOZ

Con 100 kilos menos y estrenando motor turbo, el Swift Sport es una opción accesible para quienes disfrutan las emociones de su manejo deportivo. **AUTOMOTRIZ**

SÁBADO 7 / JULIO / 2018 CIUDAD DE MÉXICO — 52 PÁGINAS, AÑO XXV, NÚMERO 8,855 — $ 20.00

REFORMA

CORAZÓN DE MÉXICO

Estrategia económica

Zona Franca al norte del País sumaría un PIB potencial de 4%, propuesta de líderes empresariales, vincular a la construcción del Tren Maya, a lectores el 3 de julio de 2018, sus objetivos de las estrategias del nuevo Gabinete según asesores. Carlos Ornelas

Pagaría eficiencia programas sociales

BELÉN RODRÍGUEZ Y LAURA CARRILLO

Si las secretarías y dependencias federales cumplieran con el ahorro que cada año aprueba la Cámara de Diputados, habría recursos suficientes para los programas sociales planteados por Andrés Manuel López Obrador.

El miércoles, el Virtual Presidente electo trajó ante los integrantes del Consejo Coordinador Empresarial que los programas para disminuir la pensión de adultos mayores, becas y salarios para jóvenes y apoyo a discapacitados costarán 150 mil millones de pesos anuales.

Y el año pasado, entre la Presidencia y las secretarías, ejercieron más de 131 mil millones de pesos por arriba de lo aprobado por el Congreso.

Los diputados autorizaron que las secretarías gastaran 978 mil 730 millones de pesos, pero, entre modificaciones y modificaciones, terminaron erogando un billón 110 mil 230 millones de pesos, según la Cuenta Pública 2017.

Tan sólo la Cancillería, Hacienda y la Presidencia gastaron 67.77 y 100 por ciento adicional.

RUSIA 2018

ADIÓS, BRASIL

Al quedar eliminada del Mundial tras su derrota 2-1 ante Bélgica, la verdeamarela prolongó la maldición de que el equipo que elimina al Tri no puede ser campeón.

Achaca Sedatu regalazo a tribunal

CLAUDIA SALAZAR

La Sedatu afirmó que la venta barata de un predio del Caribe fue decisión de un tribunal sobre la valuación hecha por el Indaabin.

REFORMA publicó que la Sedatu vendió un terreno de 262 hectáreas a precio de ganga a Vicente Francisco Cetina Novelo, quien de inmediato lo revendió.

El monto fue fijado por el Instituto de Administración y Avalúos de Bienes Nacionales (Indaabin), que determinó el valor del terreno en 61 millones de pesos. Un perito de la PGR, empero, lo valuó en junio pasado en mil 239 millones de pesos.

"Dichos avalúos son obligatorios para la Sedatu, por lo que ningún funcionario de la dependencia puede intervenir o influenciar esas determinaciones", precisó Sedatu.

El director general de la Propiedad Rural en la Sedatu, Mario de la Puente, señaló ante a REFORMA que el predio —ubicado en la carretera Cancún-Tulum— pasó por un procedimiento de titulación inverso, que inició Cetina desde 1998.

Explicó que la propiedad tenía un título a nombre de Federico López Pacheco y el tribunal resolvió que era falso, involucrando a Cetina.

"Nosotros no lo determinamos. Lo determinó el Tribunal Unitario Agrario 44 de Chetumal en una sentencia del 22 de abril de 2013", indicó. Por tanto, Cetina siguió el proceso de titulación.

Afirmó que la Secretaría no pedía devolver el dinero y procedió a la enajenación del predio con el precio fijado por el Indaabin.

Insiste en no reformar el 102

Rechaza AMLO #FiscalíaQueSirva

Mantiene postura de que Senado vote al Fiscal propuesto en terna del Ejecutivo

ITZEL RAMÍREZ Y MARILLA GONZÁLEZ

Ni un paso atrás. Contrario a las exigencias de organismos civiles, Andrés Manuel López Obrador reiteró ayer su rechazo a promover una reforma constitucional que garantice una Fiscalía autónoma.

"Estoy por el procedimiento actual, vigente, y vamos a cumplir con eso", dijo previo a una reunión con sus asesores en materia de seguridad.

"Les pediría a ustedes y a quienes tienen interés en este tema que nos dan oportunidad de que iniciemos con este proceso, porque en México se va a acabar la corrupción... Me canso, ganso", dijo.

Explicó que el titular de esa dependencia debe ser seleccionado conforme a la normatividad vigente, con base en una terna enviada por el Presidente al Senado a partir de un grupo de perfiles sugeridos por los legisladores.

Los colectivos ciudadanos #VamosPorMás y #FiscaliaQueSirva han impulsado una reforma constitucional al Artículo 102 con la advertencia de que el procedimiento vigente no garantiza que el Fiscal sea independiente del Ejecutivo ni que sea seleccionado el perfil más capacitado en materia de procuración de justicia.

Apenas se conoció ayer la negativa de López Obrador, impulsores de la iniciativa #FiscaliaQueSirva exhortaron al Senado a no nombrar un titular de la Fiscalía en un periodo extraordinario sino hasta que se reforme la Constitución para evitar que AMLO mande en su propuesta.

El Virtual Presidente electo afirmó que desde la campaña había dejado clara su postura en contra de dicha reforma.

Incluso ya había dado a conocer su preferencia para que el titular de la Fiscalía surja de entre Bernardo Bátiz, ex Procurador capitalino, y los ex Magistrados Juan Luis Alcántara Carrancá y Eva Gyves.

AMLO aseguró que las personas seleccionadas para encabezar las Fiscalías General, Anticorrupción y Electoral serán intachables y no tendrán conflicto de interés.

María Elena Morera, presidenta de Causa en Común, quien asistió a un encuentro con Tatiana Clouthier, perfilada como subsecretaria de Derechos Humanos, afirmó que las demas organizaciones que integran el colectivo #FiscaliaQueSirva insistirán a la Administración entrante en que se reforme el Artículo 102.

Pulso twitter

Claudia X. González @ClaudiaXGG No se puede estar a favor del combate a la corrupción y la impunidad y a favor de la creación de un verdadero Estado de Derecho, y en contra de la autonomía, independencia y eficacia de la Fiscalía General de la República. AMLO debe decidir. #VamosPorMás #FiscaliaQueSirva

Eran irregulares dos polvorines

MONTSERRAT ESTRADA

TULTEPEC.- Dos de los tres polvorines que hicieron explosión el pasado jueves eran irregulares, reconoció el director del Instituto Mexiquense de la Protección Civil (Imepi), Derek Cincino Aguilar.

"El que tiene permiso es de un propietario, y los otros dos deben de tener otros propietarios. En este caso, se le calificaría como irregular por no contar con el permiso general", reveló.

Según el director del Imepi, fueron cuatro las explosiones registradas en los tres polvorines, y la primera de ellas se originó en uno de los talleres clandestinos.

Tras interrumpir las diligencias, alrededor de 100 empleados del Gobierno estatal, entre peritos y policías, además de personal de la Sedena y de Protección Civil, regresaron ayer al lugar una vez que fueron garantizadas las condiciones de seguridad.

El Imepi informó que en el Municipio hay 300 polvorines, de los cuales 138 están regulados y 162 son clandestinos.

Reconoció que, por la cantidad de talleres que están operando de manera irregular, grandes cuantas toneladas de pirotecnia se fabrican y venden en el Municipio, así como cuánta pólvora se quemó en el siniestro.

El titular regional de la Fiscalía General de Justicia del Estado de México (FGJEM), Juan Muñiz López, informó que ha iniciado una carpeta de investigación contra quien resulte responsable por homicidio, lesiones y daño en los bienes.

Aseguró que también giran parte a la PGR.

El funcionario reconoció que, hasta ayer, la Fiscalía aún no había identificado quiénes son los propietarios de los polvorines irregulares.

En tanto, el último reporte de la Secretaría de Salud informaba de 54 personas heridas, 21 de las cuales se encontraban graves, y 13 ya fueron dadas de alta.

Falta oxígeno

Autoridades tailandesas indicaron ayer que el aire en la cueva donde se hallan atrapados 12 niños y su entrenador desde hace 13 días descendió 50 por ciento. PÁGINA 17

Reavivan guerra comercial

Estados Unidos impuso ayer aranceles por 34 mmdd a China, país que respondió de inmediato con los mismos gravámenes. PÁGINA 17

Gana el PAN Puebla

Tras 48 horas de trabajo, ayer finalizaron los cómputos en los 26 consejos distritales electorales del Estado, y, con diferencia de 4.1%, la candidata de Por Puebla al Frente, Martha Erika Alonso, será la primera Gobernadora en la entidad. PÁGINA 6

01097200016

ATORAN TRÁNSITO

Con bloqueos, integrantes de la Asamblea Nacional de Usuarios de la Energía Eléctrica complicaron la circulación en Insurgentes y Eje 5 Sur, mientras que la Unión Nacional de Productores Agropecuarios hizo lo propio en Constituyentes.

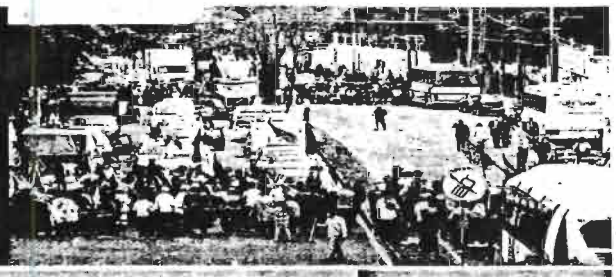

Miguel Fuentes

Abren información

El Grupo Interinstitucional de Atención Administrativa Inmediata acordó dar a las delegaciones información sobre los apoyos brindados a damnificados del 19S, para mejorar la coordinación. Staff

CIUDAD

Con formalidades [illegible] el zócalo [illegible] 5

HOY: MÍN. 11°C MÁX. 21°C NO CIRCULA H1 IMPARES Y H2 TODOS VERIFICA AMARILLO 5 y 6

Impiden padres de familia derribo parcial del Rébsamen

Detienen, por pugna, demolición de colegio

Conceden, también, suspensión judicial a la dueña del plantel para evitar obras

REFORMA / STAFF

Ayer, el Gobierno capitalino tenía planeado iniciar la demolición parcial del Colegio Rébsamen, donde perecieron 19 niños y 7 adultos el 19S, sin embargo, el rechazo de familiares de las víctimas y un mandato judicial lo impidieron.

Por la mañana, padres de niños que perecieron formaron un cerco para evitar las obras, pues argumentaron que se perderían pruebas en la investigación que lleva a cabo la Procuraduría (PGJ).

Ésta indicó que el derribo no afectaba la indagatoria y organizó un encuentro con los afectados y su representante legal, para explicarles el riesgo de que la estructura colapse.

"Entendemos ahora, con mayor transparencia, que tendrán que hacerse ciertos trabajos por el bien común del edificio vecino, pero que también se tomarán las providencias o los cuidados necesarios", dijo Francisco Riquelme, de la Barra Mexicana, Colegio de Abogados.

La Jefa de Gobierno electa, Claudia Sheinbaum, se sumó al llamado para aplazar las obras.

Por separado, una jueza federal emitió una suspensión provisional a la demolición, como parte de un amparo promovido por la dueña del colegio, Mónica García Villegas.

Yazmín Ruiz Ruiz, Jueza Décimo Sexta de Distrito de Amparo Penal, congeló la orden de la PGJ que autorizaba demoler el inmueble ubicado en Tlalpan.

"La representación social deberá tomar las medidas correspondientes a fin de que ninguna autoridad ejecute la demolición ordenada el 5 de julio de 2018 en la indagatoria", se ordenó.

La suspensión estará vigente, por lo menos, hasta el 12 de julio, cuando la jueza celebrará la audiencia incidental del juicio de amparo, y resolver si concede o niega la suspensión definitiva.

Ruiz Ruiz aclaró que podría levantar la suspensión en cualquier momento, si la autoridad le acredita de manera fehaciente que existe alto riesgo de colapso y con ello se pone en riesgo la integridad de terceras personas.

La PGJ también tendrá que explicar a la jueza de manera clara y concreta las razones para ordenar la demolición, las pruebas o constancias en que se basó, y las causas de la urgencia para actuar.

El amparo 545/2018 fue promovido por abogados de García Villegas, quien está prófuga desde hace meses, pues enfrenta orden de aprehensión por diversos delitos derivados del derrumbe del colegio.

CON INFORMACIÓN DE ISRAEL ORTEGA, VÍCTOR JUÁREZ, ABEL BARAJAS, VÍCTOR FUENTES Y CRISTINA HERNÁNDEZ

Armando Vázquez

CERCAN EL COLEGIO. Desde las 8:00 horas, padres de familia se congregaron para evitar la demolición.

Canalizan recursos del Memorial

VÍCTOR JUÁREZ

Los 14 millones de pesos que originalmente serían destinados al Memorial del 19S serán destinados al Fideicomiso Público para la Reconstrucción y Rehabilitación de Vivienda de Uso Multifamiliar, informó la Comisión de Reconstrucción.

"Se hizo con la finalidad de dar prioridad a la reconstrucción de vivienda", explicó el Comisionado, Edgar Tungüi.

Desde que se anunció la iniciativa, ésta fue criticada por damnificados por el costo que implicaría, incluyendo la expropiación del inmueble en Álvaro Obregón 286, que costó al Fondo de Emergencias 46 millones de pesos.

Edgar Tungüi, *Comisionado*

"Los apoyos que el Gobierno de la Ciudad pueda facilitar para ese fin (reconstrucción) serán diseñados y otorgados en equidad".

VOTO 18

Reparte PRD culpas tras perder comicios

ISRAEL ORTEGA

El líder del PRD en la Ciudad, Raúl Flores, repartió culpas por los resultados en la elección.

En una carta, tras cinco días de silencio, Flores atribuyó el retroceso del sol azteca al liderazgo de Andrés Manuel López Obrador, al cacicazgo presente en algunas delegaciones, al mal desempeño de Miguel Ángel Mancera como Jefe de Gobierno, y hasta al sismo del 19 de septiembre.

"El Gobierno de Miguel Ángel Mancera (primer Jefe de Gobierno no militante del PRD, respaldado por Marcelo Ebrard y López Obrador) también fue castigado por los capitalinos, quienes durante los tres últimos años de gobierno le dieron una evaluación negativa", dice la carta.

"El PRD y el Frente fueron castigados por el mito que Morena y sus aliados crearon respecto a un supuesto desvío de 3 mil millones de pesos de la reconstrucción. A todo esto se agregan los errores y desencuentros al interior de la primera Comisión de la reconstrucción y la tardía y obstaculizada respuesta del Gobierno local hacia los damnificados".

Añadió que ir de la mano del PAN no resultó como esperaban.

"No pudimos comunicar ni hacer atractivo a nivel de tierra el significado de la propuesta de un Gobierno de Coalición, se percibió solamente como una alianza electoral", escribió.

El líder local también advirtió que se le otorgó el control absoluto de la Nación a Morena en la elección del domingo, por lo que el PRD deberá renovarse de raíz.

"Nosotros desde la oposición, pero como izquierda, no tengan duda que contribuiremos y exigiremos incesantemente para que así suceda", concluyó Flores.

Crea STC área de seguridad

IVÁN SOSA

El Sistema de Transporte Colectivo creó la Gerencia de Seguridad Institucional dedicada a contener el ambulantaje y la delincuencia registrada al interior de los vagones, dio a conocer el organismo.

"Coordinar y operar los sistemas y dispositivos de seguridad que permitan preservar los bienes e instalaciones, así como la integridad física de su personal y personas usuarias", será su función.

Modificaciones al Estatuto del STC, dadas a conocer por su director, Jorge Jiménez, en la Gaceta Oficial, exponen que la nueva área deberá detectar los puntos con mayor riesgo para pasajeros.

Contará con facultades para retirar, a través de la Policía Auxiliar, vendedores dentro de las instalaciones y en los espacios públicos adyacentes, ubicados en un radio de 25 metros.

En alerta

Inicia SSP operativo por vacaciones de verano.

- La CDMX y las carreteras que la limitan estarán vigiladas por 21 mil 836 policías, apoyados por 2 mil 76 vehículos y 5 helicópteros, hasta el 20 de agosto.
- El operativo Vacaciones de Verano 2018 tiene como objetivo garantizar la movilidad y bienestar de las personas que visitan o salen de la Capital.

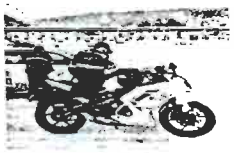

22 mil policías participan en el operativo anual por vacacionistas.

FACILITAN TROPEZÓN

Diego Gallegos

REFORMA / STAFF

Con cuarteaduras y bloques de cemento levantados, la esquina de Madero y Palma, en el Centro, ha provocado más de un tropiezo. El andador peatonal por el que transitan cerca de 350 mil personas al día, fue remodelado en agosto de 2014; sin embargo, hoy vuelve a estar dañado.

Apunta CDMX a recuperación económica

VÍCTOR JUÁREZ

Tras el golpe por el sismo del 19 de septiembre, la economía de la Ciudad de México observó un ligero incremento al primer trimestre del año, de acuerdo con el reporte emitido por la Secretaría de Desarrollo Económico (Sedeco).

En los primeros tres meses del año, la actividad de la Capital en este rubro creció en 2.3 por ciento, el mejor desempeño desde la segunda mitad del año pasado, pero menor al primer semestre de 2017.

Con ello, la Ciudad igualó el desempeño de la economía a nivel nacional, dejando atrás una racha de crecimiento por debajo del promedio nacional en los últimos dos trimestres.

No obstante, algunos sectores observaron una recuperación notable.

"La construcción es uno de los pilares de la economía capitalina. Al primer trimestre de este año, el valor de la producción en la construcción tuvo un crecimiento de 11.9 por ciento anual", señala el informe.

De estos, las categorías de mayor crecimiento fueron Transporte y Urbanización, y Electricidad y Telecomunicaciones.

También, la generación de empleos superó la media nacional, reportando 61 mil 285 nuevas plazas formales, lo cual mejoró el desempeño en el mismo periodo del año pasado por 28 mil 550 empleos: la cifra representa 13.4 por ciento de las plazas generadas a nivel nacional.

El reporte alerta del desempeño del comercio al por mayor y al por menor, con caídas del 5.3 por ciento y 1.7 por ciento, respectivamente.

Temas como la renegociación del TLC, la imposición de aranceles al acero y el cambio de Administración podrían ralentizar aún más la recuperación de la Ciudad, añade el reporte.

SÁBADO
7 de julio
de 2018

EXCELSIOR

EL PERIÓDICO DE LA VIDA NACIONAL

De sangre rockera

Aunque este año cumple medio siglo de rockanrolear, Alex Lora confiesa que nunca se propuso hacer una gran carrera.

Su voz, in crescendo

Te deslumbra en teatro y ópera, pero a la mezzo mexicana Paulina Villarreal también le interesa formar nuevos cantantes. PORTADA | PÁGINA 26

APAGAN LA SAMBA

BÉLGICA MANTUVO SU PASO ARROLLADOR EN RUSIA Y ELIMINÓ A BRASIL AL GANARLE 2-1. EN EL OTRO JUEGO DE CUARTOS DE FINAL, FRANCIA SE IMPUSO 2-0 A URUGUAY.

REPORTAN NUEVO CIBERATAQUE

Banca digital opera bajo alerta

Aunque el sector financiero trabaja con normalidad, durante unos días incrementará la seguridad de las transacciones ante un riesgo de hackeo

POR CLAUDIA CASTRO

Las autoridades financieras mexicanas pidieron a las instituciones del sector reforzar sus medidas de seguridad ante un posible ciberataque.

Esto luego de que el pasado viernes se reportaron anomalías en la plataforma de criptomonedas Bitso, que informó haber sido víctima de un hackeo sin que, hasta el momento, haya afectado a sus usuarios.

En un comunicado conjunto, el Banco de México, la Secretaría de Hacienda y la Comisión Nacional Bancaria y de Valores informaron que pidieron a las entidades financieras incrementar los niveles de alerta y fortalecer sus esquemas de seguridad y vigilancia todo el fin de semana y los días siguientes.

Aclararon que la medida es de carácter preventivo debido a que todas las infraestructuras, incluidos los sistemas de pagos como el SPEI, operan con normalidad.

A finales de abril, el sistema financiero mexicano fue víctima de un hackeo que tuvo un costo calculado en al menos 300 millones de pesos.

PRIMERA | PÁGINA 10

Cibercrimen apunta a monedas digitales

El reciente ataque que sufrió la plataforma Bitso muestra que los ciberdelincuentes ponen la mira en las plataformas ligadas a criptomonedas, por lo que estas firmas deben contar con varios planes de contingencia, alertaron expertos.

"Históricamente, entidades financieras como bancos y con tarjetas de crédito fueron sus principales víctimas. El ataque a estas nuevas entidades sería una tendencia ligada a la índole de criptomonedas", consideró Lucas Pais, especialista en seguridad informática de ESET Latinoamérica.

PRIMERA | PÁGINA 10

HACIENDA CENTRALIZARÁ COMPRAS

Perfilan 38 planes prioritarios en el Presupuesto 2019

DESTINO 2018

POR ARTURO PÁRAMO

Carlos Urzúa, quien se perfila para ser secretario de Hacienda en el gobierno de Andrés Manuel López Obrador, anunció 38 líneas estratégicas del próximo sexenio, que empezarán a trabajarse en el Presupuesto 2019.

En conferencia, tras una reunión con el virtual Presidente electo, detalló que entre dichos planes están las licitaciones consolidadas, es decir, compras centralizadas por Hacienda a grandes volúmenes, lo que reduce costos y minimiza el riesgo de incurrir en corrupción.

Confirmó que en la frontera norte se fijará una franja de 30 kilómetros de ancho donde el IVA será de 8 por ciento.

También se anunció que para impulsar la economía y el turismo en el sureste, se construirá el Tren Maya entre Cancún y Palenque, con 1400 kilómetros de longitud.

PRIMERA | PÁGINA 4

CONFIRMAN TRIUNFO ROTUNDO

El cómputo final del INE arrojó que López Obrador obtuvo 30.1 millones de votos, más que los otros tres candidatos juntos.

PRIMERA | PÁGINA 4 Y 5

PRD PLANTEA REFUNDARSE

Tras la derrota en la CDMX, perredistas coinciden en que se debe apagar el sol azteca para crear una opción de izquierda socialdemócrata.

COMUNIDAD

López Obrador anunció que el próximo jueves se reunirá con los integrantes de la Conago, aunque la agenda del encuentro está por definirse.

PRIMERA | PÁGINA 8

ENRIQUE PEÑA NIETO

RECONOCE AL EJÉRCITO

Al inaugurar las nuevas instalaciones de la Escuela Militar de Ingenieros, el Presidente agradeció a las fuerzas Armadas por mantener la paz durante la jornada electoral y destacó que son un pilar de estabilidad y confianza para el desarrollo del país.

PÁGINA 9

SE ACABA OXÍGENO A LOS 12 NIÑOS

Ante las dificultades para sacarlos, los menores salían buceando; el empresario Elon Musk envió ingenieros a la zona para ayudar a perforar un túnel y sacarlos.

PRIMERA | PÁGINA 24

ABC

Un verano estimulante

Cursos de inglés, cocina, teatro, robótica, yoga e incluso actividades están entre las opciones para que los niños aprovechen su tiempo libre.

FUNCIÓN | PÁGINA 3

Para que sus vacaciones de verano no empiecen mal, conozca las principales causales y multas de las infracciones en carretera.

ATRACCIÓN | PÁGINA 4

Ponen a México en las estrellas

Rosa María Ramírez de Arellano es la primera mujer en presidir la agencia espacial de la ONU.

PRIMERA | PÁGINA 18

COMUNIDAD

POSPONEN DEMOLICIÓN DEL RÉBSAMEN

Con el argumento de que se perdería evidencia, quienes defienden a los lugareños que aún habitan en el inmueble, exhortaron a la Suprema Corte a detener la demolición.

PÁGINA 8

EXCELSIOR Opinión

PATIO REVOLUCIÓN. Alrededor de 450 mil pesos fue el monto de los lentes robados de un centro comercial, el pasado miércoles. >6

EXCELSIOR
SÁBADO 7 DE JULIO DE 2018

COMUNIDAD

comunidad@gimm.com.mx @Comunidad_Exc

EJE 8 SUR POPOCATÉPETL

ACUSAN TRABAJO LENTO DE REPAVIMENTACIÓN

Vecinos de la colonia Santa Cruz Atoyac acusan que hay lentitud en los trabajos nocturnos de repavimentación de Eje 8 Sur Popocatépetl que comenzaron hace tres semanas. >2

SE APAGA EN LA CDMX

EL FIN DEL PRD

Dirigentes nacionales y locales del sol azteca coincidieron en que el partido ya cumplió su cometido; quieren ser un nuevo polo socialdemócrata que sea contrapeso del Ejecutivo federal

MORENA BUSCARÁ ALIANZAS

Mario Batres, expresidente del partido en la capital, negó que Morena pretenda gobernar bajo un marco hegemónico como lo hizo el PRD durante seis años, tras obtener la mayoría de escaños en el nuevo Congreso Local. Añadió que promoverán alianzas con otras fuerzas políticas, en un marco de pluralidad >8

Fotoarte: Abraham Cruz

CONGRESO LOCAL

Votos nulos superaron a cinco partidos

Los sufragios emitidos para diputaciones no alcanzaron ni el 3% de la votación total

POR LILIAN HERNÁNDEZ
lilian.hernandez@gimm.com.mx

El número de votos nulos para los diputados que integrarán el primer Congreso local de la Ciudad de México superó el de los sufragios que obtuvieron cinco partidos, los cuales no alcanzaron ni tres por ciento cada uno de la votación total.

De acuerdo con el Programa de Resultados Electorales Preliminares (PREP), 163 mil 340 votos en las boletas para diputados fueron anulados, lo que equivale a 3.42% de la votación total en la capital. Esto ocurrió ya sea porque el ciudadano así lo decidió o porque no cumplió con las disposiciones para que la marca fuera válido.

Lo cierto es que el porcentaje de votos nulos es más alto que los sufragios del Partido del Trabajo, Movimiento Ciudadano, Partido Humanista, Nueva Alianza y el Partido Encuentro Social, ya que ninguno superó el tres por ciento.

El resultado preliminar arrojó que por el PT sólo votaron 115 mil 330 personas, es decir 2.4% de los más de dos millones 200 mil votos; Movimiento Ciudadano, 107 mil 694 votos, igual a 2.2% del total de la votación; Nueva Alianza obtuvo 73 mil 166 votos, equivalentes a 1.5%; Encuentro Social, 91 mil 279 votos, igual a 1.91%; y el Partido Humanista obtuvo 95 mil 431 votos, el 1.99% de la votación total.

Estos sufragios logrados por cada uno de los cinco partidos fueron menos que los votos nulos, que sumaron 163 mil 340.

El panorama para Jefatura de Gobierno fue menor en comparación con el de diputados, lo cual deja entrever que sí hubo una decisión expresa por parte de los ciudadanos para anular sus votos hacia diputados locales.

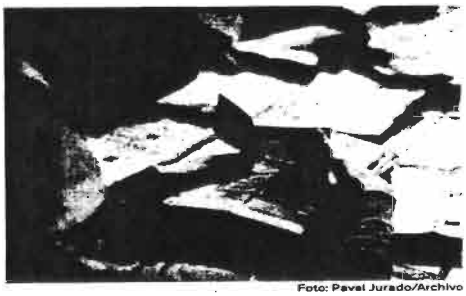

Foto: Pavel Jurado/Archivo

De acuerdo con los datos de los conteos, se deja entrever que los ciudadanos decidieron expresamente no votar por diputados.

DAÑOS POR SISMO

DETIENEN LA DEMOLICIÓN DEL COLEGIO RÉBSAMEN

Padres de familia del Colegio Enrique Rébsamen y vecinos de la colonia Oriente Coapa en Tlalpan lograron posponer la demolición del inmueble dañado por el 19-S; argumentan que aún es prueba para determinar las causas del derrumbe. Además, el Poder Judicial de la Federación también congeló el derribo luego de que la dueña de la institución, Mónica García Villegas, presentara una demanda de amparo, la cual vencerá el próximo 12 de julio. >4

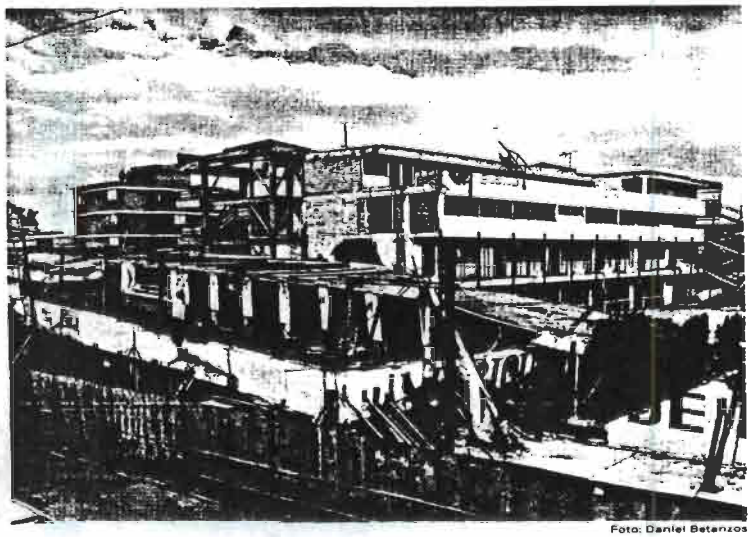

Foto: Daniel Betanzos

RECONSTRUCCIÓN

Reasignan recurso del Memorial 19-S

POR WENDY ROA
wendy.roa@gimm.com.mx

La Comisión para la Reconstrucción, encabezada por Edgar Tungüí, reasignó 14 millones de pesos que habían sido destinados para el Memorial 19-S. Dichos recursos fueron integrados al Fideicomiso Público para la Reconstrucción y Rehabilitación de Vivienda de Uso Multifamiliar.

De acuerdo con Tungüí, esto se hizo con la finalidad de dar prioridad a la reconstrucción de las viviendas que fueron afectados por el sismo del 19 de septiembre.

"Los apoyos que el gobierno pueda facilitar para ese fin serán diseñados y otorgados en equidad", sostuvo.

En tanto, el subcomisionado Manuel Perló dijo que una vez que se encuentre consolidado el proyecto del Memorial, podría ser construido con donaciones de empresas y de la sociedad civil, y no con los recursos del Fondo para la Reconstrucción como se había propuesto.

El Fideicomiso Público para la Reconstrucción y Rehabilitación de Vivienda de Uso Multifamiliar tendrá un fondo de por lo menos dos mil millones de pesos, de los cuales ya se cuenta con una primera partida que será de 635 millones 426 mil 859 pesos.

EXTRADICIÓN » Dámaso López Núñez, *El Licenciado*, llegó ayer a EU y comparecerá el lunes; será clave en juicio al *Chapo* P. 16

MILENIO

NACIONAL
SÁBADO
7 de julio de 2018
www.milenio.com

DIARIO® » PERIODISMOCONCARÁCTER AÑO 19 » NÚM. 6763

RUSIA 2018

EL MUNDIAL YA ES SOLO DE EUROPEOS

Francia y Bélgica dieron una lección de buen futbol y eliminaron a Uruguay y Brasil 2-0 y 2-1 LA AFICIÓN

HOY
SUECIA VS INGLATERRA
RUSIA CROACIA

LA TRANSICIÓN

Gabinete de seguridad de AMLO anuncia consulta con víctimas para ver si la aceptan

Amnistía a mujeres y niños, no a violentos

PRESENTA PROPUESTA
Alfonso Durazo, por que "civiles con experiencia" cuiden a López Obrador

ZOÉ ROBLEDO, A LA SEGOB
Invitan a Mondragón al equipo de asesores en materia anticrimen

GANADOR EN JALISCO
Alfaro se desvincula de Movimiento Ciudadano; buscará al tabasqueño

FEPADE NIEGA FALSIFICACIÓN
Actas en poder del PAN, copias; termina conteo en Puebla con triunfo de Érika

ABAJO DE 3% DE VOTOS
PRD, PES, Verde, Panal y MC, en riesgo de perder el registro P. 6 A 9

Aranceles

Batea EU la queja de México en la OMC

"La seguridad nacional no es susceptible de examen", argumenta

Abre guerra comercial con China al imponer tarifas por 34 mil mdd

Reportan ciberataque, ahora a plataforma de *criptodinero* P. 18 Y 22

JORGE CARBALLO

Ayer, en el municipio de Melchor Ocampo, en Edomex, rindieron homenaje a dos bomberos y un funcionario muertos por las explosiones.

Perfila Peña plan para regular pirotecnia en Tultepec

Demolición del Rébsamen, hasta que haya acuerdo con los padres, afirma el jefe de CdMx P. 10 Y 11

HOY ESCRIBEN

Liébano Sáenz, Xavier Velasco, Hugo García Michel P. 2/3 • Juan Gabriel Valencia, Joel Ortega, Juan Ibarrola P. 4 • Agustín Gutiérrez Canet P. 17 • Alfredo C. Villeda P. 27 • Ariel González Jiménez P. 28 • José Luis Durán King P. 30 • Verónica Maza Bustamante P. 39

enmilenio.com

BUSCA **NOTA DE HACIENDA, QUE ORDENA CERRAR EL GASTO PÚBLICO ESTE MES,** EN: milenio.com/política

$15.00

Bélgica y Francia cortan último aliento
a sueño americano

La Canarinha perdió 2-1 en un partido de mucha intensidad; aunque peleó con gallardía hasta el final, los belgas no respetaron jerarquías y se colaron a una semifinal en la que no estaban desde hace 32 años; se medirán con los galos, que vencieron a Uruguay; en el Mundial sólo quedan equipos europeos.

[Suplemento Especial en páginas centrales]

NEYMAR, ayer, tras fallar un tiro ante la portería belga.

La Razón DE MÉXICO

De fin de semana

SÁBADO 7 DOMINGO 8 de julio de 2018 • Nueva época • Año 10 Número 2832

www.razon.com.mx • PRECIO • $10.00

ÚLTIMA DECISIÓN, DE VÍCTIMAS Y CONGRESO

Arranca plan de pacificación; la amnistía, en veremos

Por Fernando Nava

EL VIRTUAL Presidente electo asegura que está sujeta a consulta; equipo de transición del gabinete de Seguridad convoca a foros para delinear mecanismos **pág. 3**

Alfonso Durazo, propuesto para la Secretaría, señala que explorarán "sin prejuicio" todas las ideas; se usarán todos los instrumentos legales contra la violencia, dice Sánchez Cordero

A quiénes convocarán

- Víctimas de la violencia.
- Migrantes.
- Expertos de la ONU.
- ONG nacionales e internacionales de derechos humanos.
- El Papa Francisco.

Qué delitos no serán amnistiados:

- Desaparición forzada.
- Ejecuciones extrajudiciales.
- Feminicidios.
- Trata de personas.
- Tráfico de migrantes.
- Homicidios.
- Secuestros.
- Delitos sexuales.
- Extorsión.

Mondragón y Kalb, nuevo asesor de seguridad

»El tabasqueño invita al titular de la Conadic a participar en su gobierno; en el consejo de seguridad también están Marcos Fastlich, Alejandro Gertz y el general Audomaro Martínez; Zoé Robledo y Tatiana Clouthier irán como subsecretarios a Gobernación **pág. 3**

El Cultural

Alí Chumacero en su centenario

CIEN AÑOS del nacimiento de Alí Chumacero (1918 – 2010): Adolfo Castañón lo evoca en *Espirales para un centenario*: "Poeta, tipógrafo, editor, bibliófilo, aficionado a los toros y al idioma taurino, a la música y a la vida callejera y despreocupada, Alí Chumacero tenía el pudor de la grandeza y de la generosidad. [...]. Alí Chumacero caminaba erguido, con la cabeza en alto, a su paso se abrían los cielos". El autor de *Páramo de sueños* en un retrato de esplendentes remembranzas. *Cuarenta años de jotear en Reforma*, de Wenceslao Bruciaga, recrea la marcha gay del pasado 23 de junio y la coincidencia con fans del Tri en el Ángel de la Independencia. Y más...

[Suplemento de **La Razón** en páginas centrales]

EL PRESIDENTE (der.), ayer con Alfredo del Mazo y el general Cienfuegos.

PRESIDENTE ELOGIA TRANSFORMACIONES QUE HICIERON AVANZAR AL PAÍS

El mandatario Enrique Peña destaca cambios emprendidos en su gobierno para mejorar seguridad, elevar la calidad de la educación, acelerar crecimiento y defensa de los intereses de México en el exterior; al inaugurar la nueva Escuela Militar de Ingenieros, agradece apoyo de las Fuerzas Armadas en comicios. **pág. 7**

NACIONAL | 9 a 11

Migraciones a México: *Grandes empresarios de origen libanés: de la vocación comercial a la alta empresa, la filantropía y la defensa del patrimonio mexicano*

[Beatriz Hernández]

MUNDO | 21

EU activa guerra comercial contra China: Trump le impone aranceles de 25%, por 34 mil millones de dólares; Pekín responde con tasa de 30%

LA ESQUINA

Nada bueno presagia la guerra comercial entre las dos mayores economías globales. Se trata de un conflicto que no debe escalar, porque dañará a todos, pero al parecer no hay nadie que detenga al chivo en cristalería de la Casa Blanca. Se avecinan nuevas reglas no escritas y se retrasa la recuperación económica mundial.

Presidente y Director General: Jorge Kahwagi Gastine

Sábado 7 Julio 2018

Precio de venta: $10.00

www.cronica.com.mx

LA CRÓNICA DE HOY®

Vicepresidente: Jorge Kahwagi Macari

¿Liberar criminales? Hay que encerrar a los capos: Durazo

La seguridad no será el talón de Aquiles del gobierno de López Obrador, dice a *Crónica* el encargado del área del equipo de transición

- Combatir la corrupción, clave, porque no hay crimen organizado o desorganizado que no vaya de la mano de la protección policial y política
- Habrá un programa emergente de profesionalización de los cuerpos de seguridad para que releven al Ejército en tareas que actualmente realiza
- La mitad de los reclusorios están en manos del crimen organizado; nuestro objetivo es limpiarlos .3 y 4

[Daniel Blancas Madrigal]

Homenaje a los bomberos caídos

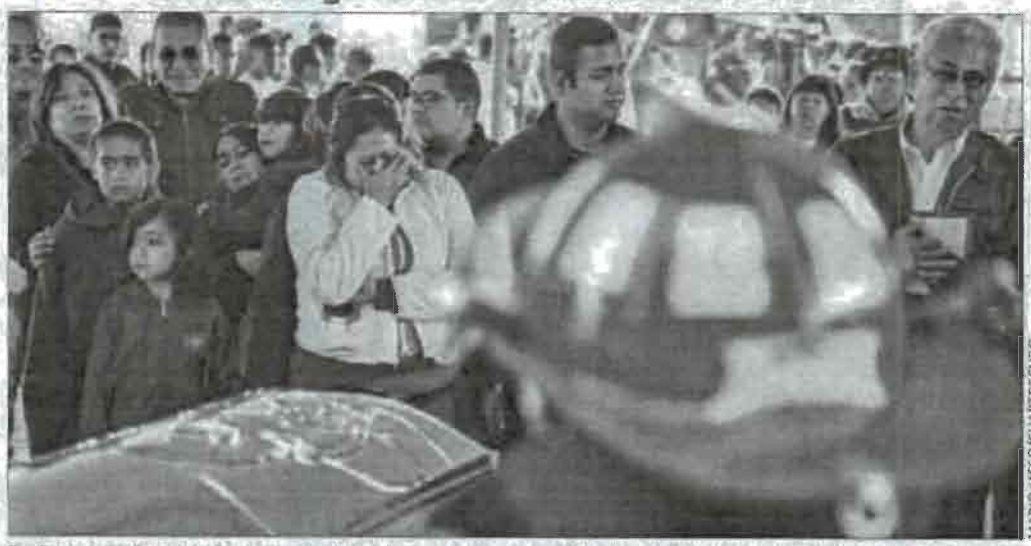

MARIO JASSO/CUARTOSCURO

Familiares y compañeros de los bomberos y miembros de los cuerpos de emergencia fallecidos en la explosión de talleres de pirotecnia de Tultepec, el jueves pasado, les rindieron un sentido homenaje de despedida.

EPN instruye a Gobernación y Sedena a establecer nuevos procedimientos para el manejo de pirotecnia en Tultepec

[Cecilia Téllez Cortés y Hidalgo Bernardo Colín y Cristina Huerta de Tultepec] .8 y 15

Mondragón y Kalb, al consejo asesor de seguridad de AMLO

[Redacción] .4

CIUDAD | 12 y 13

Posponen la demolición del Rebsamen, programada para ayer, luego de la oposición de padres de familia y la intervención de Claudia Sheinbaum

[Deniss Mendoza]

ESPECTÁCULOS | 25 y 25

Ingmar Bergman, en su centenario: el complejo de Edipo del cineasta y las musas que fueron fundamentales para su carrera

[Ulises Castañeda]

ESCRIBEN

Aurelio Ramos Méndez	Uno
Carlos Matute	Dos
Miguel Ángel Rivera	Dos
Eduardo Bermejo	Tres
Pepe Grillo	Tres
Carlos Alberto Patiño	Cuatro
César González Madruga	7
Arturo Maximiliano García	8
Eduardo Ejea	17

Posponen demolición de Rébsamen; deudos impidieron inicio de trabajos

[Denisse Mendoza]

Padres de familia que perdieron a sus hijos durante el sismo del 19 de septiembre, en el Colegio Rébsamen evitaron que las autoridades capitalinas llevaran a cabo la demolición del inmueble que actualmente se encuentra en investigación, por el fallecimiento de 19 niños y 7 adultos.

Desde la noche del jueves, al menos 12 padres de familia llegaron al Colegio Rébsamen para hacer guardia y evitar que la mañana de ayer, en punto de las 10:00 horas, se realizara la demolición de la zona colapsada de la escuela ubicada en la delegación Tlalpan.

"Nosotros nos oponemos porque aún no nos dan cuenta de las investigaciones, ni siquiera hay detenidos y quieren ocultar parte importante de la investigación demoliendo", comentaron padres de familia.

De acuerdo con los padres afectados, de no haber montado guardia toda la madrugada, las autoridades habrían iniciado la demolición de la parte importante que arroja las pruebas de la investigación, a las 07:00 horas.

"Según la demolición estaba programada a las 10:00 de la mañana y ellos llegaron a las 7:00 con camiones de trascabo, su intención era hacer demolición sin decirnos", arguyeron, molestos.

Los servicios periciales tuvieron acceso a las instalaciones dañadas para recabar más pruebas, además de que los especialistas estructurales analizaron el sitio para poder generar un plan de demolición sin que exista mayor afectación para los vecinos colindantes.

Sin embargo, los padres afectados cuestionaron la urgencia de las autoridades para deshacerse de pruebas que podrían recabarse en el sitio del derrumbe.

"No entendemos por qué quiere tirar esta parte, si lo quitan borrarán las pruebas que en un futuro harán falta para meter a la cárcel a los responsables que hoy en día se dieron a la fuga", cuestionaron.

En ese sentido, pidieron a las autoridades iniciar la demolición de los inmuebles de las calles aledañas que también representan un peligro inminente para los vecinos, pero al escuchar la respuesta de las autoridades, "al que estamos enfocados ahorita es el de esta escuela porque peligran los vecinos", refutaron.

"Vea mi playera, aquí está mi niña que murió ahí adentro por toda la corrupción y usted no entiende el dolor que sentimos por querer demoler esto y no darnos ninguna respuesta, solución o justicia", gritó un padre mientras mostraba la imagen de su hija fallecida a la fiscal de Tlalpan y a los especialistas.

En tanto, Alicia Rosas, fiscal de la delegación Tlalpan, aseguró que se pospondrían los trabajos de valoración para la demolición, hasta que se lleven a cabo mesas de trabajo con los quejosos.

No obstante, al percatarse de la molestia de los padres no supo qué decir y espantada, intentó irse del lugar, pero no se lo permitieron hasta que se comprometiera a declarar la cancelación de demolición. Incluso pidió la intervención del personal de la Cámara Mexicana de la Industria de la Construcción, quien fue obligado a dar una explicación a los padres.

"Desafortunadamente las condiciones en las que se encuentra el inmueble, nos obliga hacer una serie de estudios para demoler la parte colapsada y los especialistas serán los que expliquen cómo se harán los trabajos", señaló.

Los padres refutaron que de la noche a la mañana la fiscalía informara de la demolición, "pues es un acto de corrupción y parte de desaparecer las pruebas".

A la fiscal, al no querer dar alguna respuesta concreta, decidieron encapsularla e informarle que los 12 padres se quedarían el tiempo necesario resguardando el lugar para que no logren en algún momento demoler la zona.

"Tenemos que hacer la técnica, no estamos ordenando la demolición sólo porque sí, los técnicos estructuralistas y protección civil que los vecinos están pidiendo", explicó.

Al escuchar la declaración de Alicia Rosas, vecinos contiguos del Colegio Rébsamen, gritaron que en ningún momento habían pedido la demolición por la supuesta afectación.

"Lo que ella quiere es echarnos a pelear, porque por parte de nosotros no hay ninguna queja y no se ha buscado a la delegación para que se apresuren en demoler el inmueble porque sabemos que es importante la investigación y que encuentren a los culpables", comentó un hombre que exigía también algún tipo de respuesta.

Al finalizar, la fiscal, Alicia Rosas no dejó en claro cuándo se realizaría una mesa de trabajo con los padres de familia y decidió irse del lugar.

REUNIÓN CON PGJ. Ante la exigencia de los padres de familia para realizar una mesa de diálogo, ayer la Procuraduría General de Justicia capitalina citó al grupo en el búnker de la dependencia.

Al finalizar la reunión, aseguraron que llegaron a un acuerdo para trabajar de manera conjunta, aunque no se tocó a fondo el tema de detener la demolición del colapso.

"Nos atendieron bien y de manera general nos vamos tranquilos y con un buen resultado. Vamos a trabajar conjuntamente y vamos a llegar a un acuerdo para que todos estemos de acuerdo con la demolición que van a hacer; se quedó con mucha seriedad", indicó Rosalba Badillo, madre afectada.

Confirmaron que se retirarían del Colegio Rébsamen, ya que llegaron a un acuerdo.

Mientras que el abogado detalló que las autoridades les explicaron que las lluvias de la temporada pueden alterar el colapso y generaría peligro para los vecinos que cruzan por la zona todos los días.

"Nosotros no podemos prohibir, pero no nos oponemos y se realizarán trabajos importantes en el lugar", comentó Francisco Riquel.

ADRIÁN CONTRERAS

www.elsoldemexico.com.mx

El Sol de México

CIUDAD DE MÉXICO | SÁBADO 7 DE JULIO DE 2018 | AÑO LIII | NO. 19,022 | ORGANIZACIÓN EDITORIAL MEXICANA

PAQUITA RAMOS DE VÁZQUEZ / PRESIDENTA Y DIRECTORA GENERAL

$10.00

Adentro

LÓPEZ OBRADOR
Contra narco
Atacarán al narcotráfico desde sus recursos financieros, adelantó el equipo de AMLO. Pág. 4

GUANAJUATO
Golpe de timón
En exclusiva, el virtual gobernador Diego Sinhué habla de su plan de seguridad. Pág. 26

YUCATÁN
¡Tranquilos!
No habrá cacería de brujas, adelanta Mauricio Vila. Pág. 27

SERGIO MAYER
No me juzguen
El actor-diputado dice que sí viene de Morena, pero será crítico con López Obrador. Pág. 24

JALISCO
Adiós al MC
El virtual gobernador de Jalisco, Enrique Alfaro Ramírez, se desvinculó de Movimiento Ciudadano. Pág. 27

BANXICO, HACIENDA Y CNBV

Autoridades prevén ataque de *hackers* y emiten alertas

CAROLINA RUIZ

Se comunicaron con los bancos para pedirles que incrementen sus esquemas de seguridad y aumenten vigilancia

Amenazas e intentos de intrusión de un grupo de *hackers* orillaron a que las autoridades financieras mexicanas lanzaran una alerta ayer. El Banco de México (Banxico), la Secretaría de Hacienda y Crédito Público (SHCP) y la Comisión Nacional Bancaria y de Valores (CNBV) informaron que esta medida es de carácter preventivo, que los participantes del sistema financiero operan con normalidad.

"Con base en elementos detectados en el monitoreo del funcionamiento del sistema financiero, las autoridades solicitaron hoy a las entidades financieras incrementar sus niveles de alerta y fortalecer sus esquemas de seguridad y vigilancia", indicaron en un comunicado conjunto que se movió rápidamente.

El presidente de la Comisión Nacional para la Protección y Defensa de los Usuarios de Servicios Financieros (Condusef), Mario Di Costanzo, negó que sea una alerta roja. "Banxico lanzó una alerta amarilla, la cual en pocas palabras dice: cuidado que ya atacaron a Bitso, la cual a pesar de no ser una entidad financiera, debemos estar alertos". Pág. 18

Héroes que se apagan

Para los gobiernos no existimos, solía el *tragabarras* Enrique, de Naucalpan, mientras veía a sus compañeros en cajas. Cuatro bomberos, un rescatista y dos policías recibieron un homenaje ayer. Murieron trabajando en las explosiones de Tultepec. Pág. 21

NEYMAR SE "CAE" EN CUARTOS
UNA DE LAS SORPRESAS DE RUSIA 2018 COBRÓ UNA NUEVA VÍCTIMA: BELGICA FUE A BRASIL Y CHOCARA CON FRANCIA EN SEMI

Cinco partidos podrían perder su registro

Al finalizar el cómputo distrital de las elecciones presidenciales, el INE informó que PRD, PVEM, MC, PES y Panal obtuvieron menos del 3% de los votos. Pág. 8

"AÚN PERSISTEN GRANDES RETOS"

El presidente Enrique Peña Nieto destacó la transformación institucional que se realizó durante su administración. Pág. 9

RENAULT OROCH

FUSIÓN INTRÉPIDA

ESCRIBEN

Jorge Gavito — Pág. 15
Héctor Muñoz — Pág. 16
Manuel Mejido — Pág. 17
Tere Ponce — Pág. 46

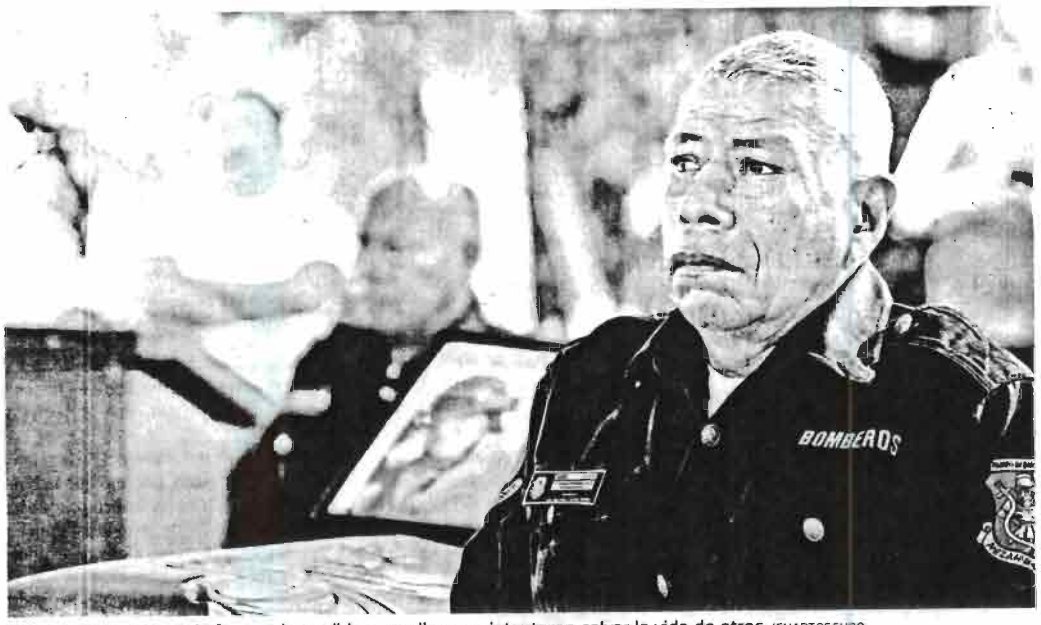

En un sentido homenaje fueron despedidos aquellos que intentaron salvar la vida de otros /CUARTOSCURO

HOMENAJEAN A BOMBEROS, RESCATISTAS Y POLICÍAS

Dan último adiós a caídos en Tultepec

GERARDO CAMPOS

El bombero Enrique, de Naucalpan, señala que para los gobiernos "no existimos", estos homenajes son "burlas"

TULTEPEC, Méx.- En carros de bomberos como último transporte y escoltados por sus compañeros, llegaron los cuerpos de los hombres que murieron tratando de salvar la vida de otros: cuatro bomberos, un rescatista y dos policías. Todos ellos recibieron un sentido homenaje póstumo por parte de sus corporaciones en medio del llanto de sus familias y los aplausos de la población que los acompañó.

Estos hombres fallecieron el jueves cuando intentaron rescatar a las víctimas de la primera de cuatro explosiones en Tultepec. En este hecho murieron 24 personas y resultaron heridas a otras 54.

EQUIPO VIEJO

LOS bomberos se quejaron de que trabajan con equipos obsoletos y sin seguros de vida

En el municipio de Melchor Ocampo, llegaron todos los cuerpos de Mario Lino, Héctor Méndez, Jesús David Martínez Durán Agustín Soto (bomberos) y Marco Antonio González Martínez (rescatista de bomberos), así como Jesús Durán Martínez y Fernando Fabricio Barrera Huerta (policías).

Ahí sus compañeros los despidieron con lágrimas en los ojos, al igual que sus familias que no saben el futuro que tendrán, ya que la presidenta municipal Miriam Escalona Piña no indicó si recibirán algún apoyo económico.

El bombero Enrique, de Naucalpan, destacó a *El Sol de México*: "Veo a mis compañeros en sus cajas y me imagino si hubiera sido yo, veo a sus familias destrozadas y pienso en mi familia, si me muero los dejaría sin estudios, sin casa sin nada... para los gobiernos no existimos, estos homenajes para muchos de nosotros son burlas, vivimos pidiendo seguros de vida, mejores equipos y capacitación y no existimos, y cuando morimos sólo en actos muy sonados nos hacen homenajes".

Agregó: "Siempre hermanos, siempre juntos para apoyarnos entre todos a cubrir las emergencias, a salir con vida y salvar vidas y pertenencias de la gente y como en este caso a llorar juntos nuestras pérdidas", destacó.

El comandante Luis Rangel, de Cuautitlán Izcalli, destacó en entrevista: "Hace falta una nueva legislación, educación y recursos, normas, presupuestos; ante la ley no existimos, ni siquiera en la ley federal del trabajo no existe el bombero, se nos cataloga, si bien nos va, como una dependencia de seguridad pública o de protección civil, depende del municipio en el que se trabaje el seguro de vida, es quien tenga a bien ser magnánimo y dar seguro de vida y no todos lo hacen".

Sancionarán a pirotécnicos sin permiso

CARLOS LARA

Alfredo del Mazo Maza, gobernador del Estado de México, anunció sanciones para aquellos artesanos pirotécnicos que no cuenten con los permisos correspondientes, al tiempo de enumerar diversas medidas para regular el trabajo de la pirotecnia en la entidad, por lo que llamó a los municipios a que se sumen a las labores de regularización de esta actividad.

Después de las explosiones en Tultepec, cuyo saldo fue de 24 personas muertas y 54 lesionadas, de las cuales 41 se encuentran graves de salud, dijo que bajo el liderazgo de la Secretaría de la Defensa Nacional (Sedena) se realizarán campañas de regularización en materia de permisos y se capacitará a los artesanos en pirotecnia y actualizar sus talleres.

En ese mismo acto, el presidente Enrique Peña Nieto anunció que ha dado indicaciones a la Secretaría de Gobernación y de la Secretaría de la Defensa Nacional para que apoyen a las autoridades locales del Estado de México para emprender un plan de acción que permita evitar hacia futuro hechos como éste.

Peña Nieto reiteró al gobernador del Estado de México la amplia y plena disposición del Gobierno de la República para regularizar el trabajo de los artesanos en Tultepec.

El presidente Peña expresó sus sinceras condolencias a los familiares y amigos de las personas que fallecieron en Tultepec

El presidente Peña respaldó al gobierno del Estado de México para regularizar a pirotécnicos /PRESIDENCIA

BUSCA HOY EN ESTA EDICION
TU SUPLEMENTO
AUTOS
EJEMPLAR GRATUITO

Busque hoy el póster de *Kevin De Bruyne* en MARCA

Indicadores

Dólar	$19.61
Gasolina regular	19.02 Lt.
Alto octanaje	20.49 Lt.
Diesel	19.45 Lt.
Gas LP	9.89 Lt.

Nota: precios ponderados

La Prensa Oficial · @laprensaoem · www.la-prensaoem.mx · SABADO 7 DE JULIO DE 2018

LA PRENSA

OEM

DIRECTOR, LUIS CARRILES · AÑO XC · NUM. 32,814 · ORGANIZACION EDITORIAL MEXICANA · PAQUITA RAMOS DE VAZQUEZ, PRESIDENTA Y DIRECTORA GENERAL

EL PERIODICO QUE DICE LO QUE OTROS CALLAN

¡HOMENAJE!

En sentidas ceremonias, familiares y amigos dieron el último adiós a bomberos que perdieron la vida en las explosiones de Tultepec

4

Foto: Luis M. Acevedo

Se oponen padres de niños fallecidos en el Rébsamen a demolición del inmueble

Estefanía Meré

Alicia Rosas Rubí, fiscal de la Delegación Tlalpan, afirmó en entrevista que la demolición del Colegio Enrique Rébsamen, donde fallecieron 26 personas, en su mayoría menores de edad, será suspendida y además se abrirá una mesa de diálogo con los padres para resolver cualquier duda sobre la investigación.

Ante esto, familiares y vecinos que habían montado guardia desde la madrugada de ayer viernes con el fin de evitar que se realizara la demolición como lo había estipulado un documento, afirmaron que el retiro de la losa y de los materiales de escombro implica la destrucción de evidencia.

> *"No habrá destrucción del inmueble hasta que quede claro qué sucedió ahí y quiénes son los responsables".*
>
> **CLAUDIA SHEINBAUM,**
> virtual ganadora a jefa de gobierno de la CDMX

Desde la noche del jueves, circuló en redes sociales un documento que señala que las obras de demolición iniciarían a las 10:00 de la mañana de ayer viernes, sin embargo, los padres de los niños fallecidos en este lugar y vecinos evitaron que tanto maquinaria y camiones para cascajo ingresaran al lugar.

Durante una entrevista para W Radio, la próxima jefa de gobierno, Claudia Sheinbaum, aseguró que "no habrá destrucción del inmueble hasta que quede claro qué sucedió ahí y quiénes son los responsables".

Por su parte, José Ramón Amieva, actual jefe de gobierno, confirmó que el colegio no se demolerá hasta lograr un acuerdo pleno con los padres y familiares de los fallecidos en ese lugar tras el sismo del 19 de septiembre, asimismo detalló que se mantienen pendientes de los resultados de las pruebas periciales y dictámenes de la carpeta de investigación.

Por medio de un comunicado, la Procuraduría General de Justicia de la Ciudad de México aseguró que la demolición del colegio no interviene en las investigaciones en curso, ni afecta de forma alguna el acervo probatorio incorporado a la carpeta de investigación para deslindar responsabilidades.

Detalló que los dictámenes de peritos estructuristas y de protección civil determinaron que el estado físico en que se encuentra una parte del inmueble implica riesgo para las viviendas colindantes y la seguridad de sus ocupantes, por lo cual se había programado su demolición para el día de hoy.

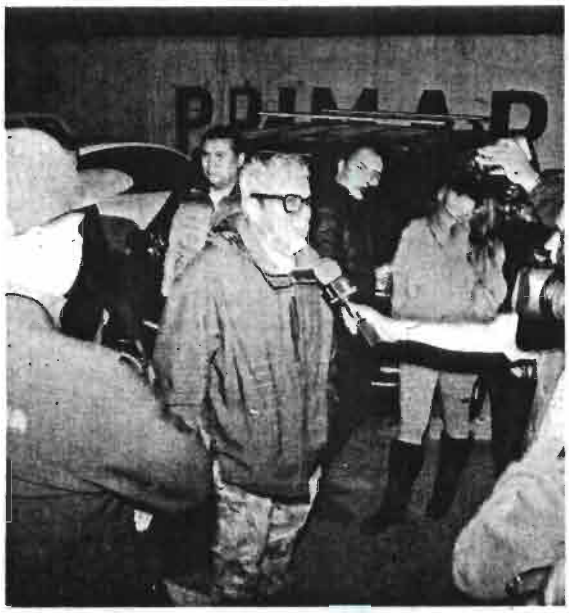

Foto: especial

Foto: especial

Padres de los niños, familiares y vecinos montaron guardia desde la madrugada de ayer viernes con el fin de evitar la demolición del Colegio Enrique Rébsamen, luego de que las autoridades capitalinas autorizaran derribar el edificio colapsado por el sismo del 19 de septiembre.

Suspenden trabajos hasta lograr acuerdo

Aurelio Sánchez

- Se pretende generar un tema de diálogo con los padres de familia, para que se puedan realizar esas labores de la mejor manera

El jefe de gobierno de la Ciudad de México, Ramón Amieva, informó que fueron suspendidos los trabajos de demolición del Colegio Enrique Rébsamen, hasta lograr un acuerdo pleno con los padres de las víctimas, que se mantienen a las afueras del inmueble.

En entrevista refirió que están al pendiente de que las autoridades informen de este proceso de conclusión de las pruebas periciales y dictámenes de la carpeta de investigación a los afectados.

Además, dijo, se requiere que esté presente la Secretaría de Protección Civil para que se puedan generar alternativas, a fin de evitar daños a los predios aledaños.

Por ello, resaltó, se pretende generar un tema de diálogo con los padres de familia, para que se puedan realizar esas labores de la mejor manera, pero por el momento, destacó, no se llevará a cabo el retiro de la losa y de los materiales de escombro, hasta que haya un acuerdo pleno.

La mañana de ayer viernes, un grupo de padres de familia mantenía una guardia frente al colegio a fin de impedir su posible demolición, luego de que autoridades capitalinas autorizaron derribar el edificio colapsado por el sismo del 19 de septiembre.

A través de las redes sociales, los afectados piden el apoyo de la sociedad civil, ya que señalan que es fundamental determinar las causas del derrumbe que provocó la muerte de 19 menores de edad.

Sin embargo, en entrevista con W Radio, la candidata ganadora a la jefatura de gobierno Claudia Sheinbaum, señaló que la mañana de ayer viernes se enteró del hecho, por lo que le pidió al mandatario local Ramón Amieva, detener los trabajos de demolición hasta que la procuraduría capitalina informe a todos los padres de familia de los peritajes realizados a la escuela.

Dijo que tiene que haber completa apertura, para que los afectados conozcan cuáles son los resultados del peritaje antes de cualquier demolición.

Derribo no afecta las pesquisas: PGJ

- Ni de forma alguna el acervo probatorio

Aurelio Sánchez

La Procuraduría General de Justicia de la Ciudad de México aseguró que la demolición del Colegio Enrique Rébasmen, afectado por el sismo del 19 de septiembre de 2017, no interviene en las investigaciones en curso para deslindar responsabilidades.

A través de un comunicado explicaron que los dictámenes de peritos estructuristas y de protección civil determinaron que el estado físico en que se encuentra una parte del inmueble implica riesgo para las viviendas colindantes y la seguridad de sus ocupantes, por lo cual se había programado su demolición para ayer viernes.

En este sentido, solicitó a la Secretaría de Obras del gobierno de la Ciudad de México, emitir las medidas pertinentes para garantizar la seguridad de los vecinos y sus viviendas.

Indicó que la demolición no afecta de forma alguna el acervo probatorio incorporado a la carpeta de investigación iniciada por esta institución para deslindar responsabilidades, el cual se encuentra resguardado en la bodega de evidencias de la Procuraduría, para presentarlo ante el juez de control en el momento que sea conducente.

Los procesos de investigación para el esclarecimiento de lo ocurrido continúan de manera independiente, informó la PGJ.

RINDEN HONORES A BOMBEROS HÉROES EN VARIOS ESTADOS

PÁG. 14

CUARTOSCURO

Sábado, 7 de julio de 2018

@elgmx facebook.com/elgrafico.mx www.elgrafico.mx

EL GRÁFICO

$6

EL PRIMER DIARIO DE LA MAÑANA

ENCUERAN Y AMARRAN A LADRÓN

PÁG. 13

ESPECIAL

30809
9 771870 155077 NO. 30809

ESPECIAL

MADRUGAN PARA EJECUTAR A DOS EN ECATEPEC; DEJAN FIRMA CONTRA LA UNIÓN DE TEPITO.

PÁGS. 12 Y 13

NARCODISPUTA

SIN TREGUA

EQUIPO DE AMLO BUSCA LA PACIFICACIÓN

PÁGS. 2 Y 3

EJECUTAN A UN PAR

DE RECADEROS

LES DEJAN CARTULINA CON MENSAJE EN UNA CALLE DE ECATEPEC PÁG. 11

Especial

SÁBADO 7 DE JULIO DEL 2018. CIUDAD DE MÉXICO.

metro®

LECTURA [illegible] EN CIUDAD

$8

56 PÁGS.

61097200021 4

¿UN CHESCO?

PROMETEN SEXO ORAL TRAS EL MUNDIAL 50 Y 51

Alberto Neri

'TA JODIDO

HOMENAJEAN A BOMBEROS CAÍDOS EN TULTE; DOS POLVORINES ERAN IRREGULARES 12 A 15

Korin de la Cruz

Tiene peso mejor semana en 7 años

Ver página 4

OVACIONES

SABADO 7 DE JULIO DE 2018 | NUMERO 24895 AÑO LXXI

Absoluto respeto a sus derechos

Consulta a víctimas para decidir amnistía

Decidirá Congreso y afectados si pasa la iniciativa; 'no es impunidad'

POR URBANO BARRERA

Víctimas de crímenes y delitos de desaparición forzada, de ejecuciones extra judiciales, feminicidios, trata de personas, tráfico de migrantes, secuestros, delitos sexuales, extorsión e ilícitos contra derechos humanos serán convocadas a la consulta que hará como una iniciativa en materia de seguridad para elaborar una ley de amnistía.

En conferencia, se anunció que se realizará una consulta de inmediato en los estados más violentos, como Nayarit, Colima, Michoacán, Jalisco, Baja California, Sinaloa, Estado de México, Querétaro, San Luis Potosí, Guanajuato, así como Veracruz, Oaxaca, Guerrero.

El candidato ganador de la elección presidencial, Andrés Manuel López Obrador, insistió ayer a su gabinete de seguridad para que empiecen "varios el círculo de pacificación y violencia que nos estamos pisó".

Así, a partir de hoy, iniciará una consulta virtual, frente de muchos y holgados, vaya por vía, con las víctimas del país, para materializar una Ley de Amnistía, "que no significa impunidad. Nadie que haya cometido un delito violento o sistemático podrá ser beneficiado".

Delitos de lesa humanidad no serán contemplados, como tortura, desaparición forzada, trata de personas, homicidios, secuestro, delitos sexuales, extorsión, violación de derechos humanos de niños y jóvenes.

Contemplará a habitantes vigilantes del crimen-compatriotas, hombres, mujeres que hicieron en delitos por temor a intimidación, drogas y armas a penales, desplazados, quienes cedan a la extorsión por miedo, perseguidos políticos y por el ejercicio de la libertad de expresión.

El próximo titular del Ejecutivo federal pidió construir "una nueva manera para la pacificación, sin perjuicios, excluyentes e impunidad". Además, subrayó, no combatir la violencia con violencia, sino con estrategias de inteligencia.

Se aplicará una ley de amnistía y otra de disminución de penas, al indultar en casos específicos, todos con previo mandamiento legislativo.

Hablará continuamente de la verdad, integrada por la sociedad civil, académicos y ponentes, expertos nacionales y extranjeros para saber lo que calificaron como "la tragedia humana".

El gobierno de seguridad enviará una iniciativa de ley en septiembre próximo para dar vida a la Secretaría de Seguridad Pública Federal (SSPF).

Ver página 3

LA PAZ, EL OBJETIVO Andrés Manuel López Obrador.

Escolta de civiles cuidará a AMLO

POR URBANO BARRERA

Un campo de civiles discurre y que no interrumpe la comunicación con la sociedad será el que garantice la seguridad personal del nuevo presidente de la República, Andrés Manuel López Obrador.

Esta idea tendría como responsabilidad acciones de contención y vigilancia periférica hacia el Jefe del Ejecutivo, pero no repetiría esquemas ya experimentados, dijo ayer en entrevista el próximo secretario de Seguridad Pública Federal, Alfonso Durazo Montaño.

"La protección de Andrés Manuel López Obrador no corresponderá; debe ser del Estado Mayor Presidencial, pero en las actuales circunstancias, la gente del pueblo que cuida al próximo presidente debe ser apoyada por un grupo con técnicas específicas, para garantizar seguridad".

Ver página 3

Canasta básica e IVA de 8% en frontera

POR URBANO BARRERA

El Presupuesto de Egresos, la iniciativa de Ley de Ingresos y los cambios al Código Fiscal del gobierno de Andrés Manuel López Obrador estarán listos para entrar desde el próximo 15 de septiembre al Congreso de la Unión.

Las nuevas medidas de austeridad y antiincrepación prevalecen alrededor de 1 y 2 por ciento del Producto Interno Bruto (PIB).

Este, tendrá 38 estrategias prioritarias para 17 dependencias, entre ellas un programa de compras consolidadas y otro de impulso a los alimentos.

Con la nueva política económica, todas las compras y pagos que haga el gobierno serán consolidadas y revisadas para evitar dispersión y duplicidades.

Entre otras novedades destaca la reducción al 8 por ciento del IVA en la zona franca de la frontera norte del país. Además, se dará estímulo a la inversión privada, nacional y extranjera.

Ver página 3

SUMAN A MONDRAGON

Manuel Mondragón y Calo. Experiencia en seguridad.

Da conteo final Puebla al PAN

POR RITA MALAGÓN TORRES

El presidente nacional del PAN, Damián Zepeda Vidales, afirmó que en Puebla gana Martha Erika Alonso, quien será la próxima gobernadora, una vez concluidos los cómputos distritales, con los que se confirma el triunfo para el Movimiento.

Llamó a las demás fuerzas políticas a que reconozcan los resultados, "los ciudadanos observaron hicieron el trabajo de revisión del voto ciudadano y hoy se confirma el resultado".

Cabe mencionar que con el triunfo de Martha Erika Alonso, el PAN gobernará 12 estados, por lo que se configura como la principal fuerza de oposición en el país.

"El PAN seguirá su trabajo para demostrar, a través de buenos gobiernos, que somos una alternativa democrática y humanista para el futuro de México.

Ver página 3

INGENIERIA MILITAR

NAUCALPAN, Méx.- Enrique Peña Nieto y Alfredo del Mazo Maza, inauguración del nuevo colegio de ingenieros militares.

Reforzarán seguridad en manejo de pólvora

POR PATRICIA RAMÍREZ

NAUCALPAN, Méx.- El presidente Enrique Peña Nieto expresó este sábado condolencias a los familiares y amigos de las personas que perdieron la vida en los trágicos acontecimientos ocurridos en el municipio de Tlahuac, a consecuencia de las explosiones de pirotecnia.

En la inauguración de instalaciones en la Escuela Militar de Ingenieros, afirmó que en este sentido informó también fallecimiento lamentable de los cuerpos de seguridad, de bomberos y de Protección Civil, a quienes nos quedaba expresar su más sentido pésame.

Reiteró al gobernador del Estado de México, Alfredo del Mazo, la plena disposición del gobierno de la República para establecer condiciones de mayor orden y regulación el trabajo de los artesanos en Tlahuac.

Informó que ha dado indicaciones a la Secretaría de Gobernación para que, junto con la Secretaría de la Defensa Nacional y las autoridades locales del Estado de México, se emprenda "todo un plan de acción que permita evitar hasta el límite que hechos como éste".

A su vez, el gobernador del Estado de México, Alfredo del Mazo, y los autoridades federales, bajo el liderazgo de la Secretaría de la Defensa Nacional (Sedena), acordaron realizar campañas de regularización en materia de pirotecnia, capacitar a los artesanos de pirotecnia y acreditar sus talleres.

Dijo los explosivos que comercian 24 comercios y 34 bodegas, indicó que se sancionará a quienes trabajen sin permiso y más aún cuando las reglas para su emisión.

Ver página 2

HEROES

TLATELPEC, Méx- Policías y cuerpos de rescate despedían a sus compañeros, que murieron en los estallidos del jueves.

SEXTO DIA

Por Alberto Montoya

Arranque de ensueño; *El Carnal* Marcelo; Peña y Meade supieron que perderían

Andrés Manuel López Obrador cierra una semana de ensueño.

Le puede asegurar que el no sus sueños más disparatados imagina jamás lo que comenzó el domingo 1 de julio y continúa.

Sólo días de aciertos.

Cosas que salió perfecto.

Sin errores.

Y con un clima interno, de constante movimiento, declaraciones, contradicciones y actos.

Marcando agenda, como dice en su gobierno. Desde temprano.

Enrique Peña Nieto es el presidente constitucional aún y lo será hasta el 1 de diciembre, pero su gobierno se encuentra en los vestidores.

De ha acabado.

La gente ni siquiera el tiempo perdió, confía en él, acude a su cuarto piso en la colonia Roma, le saca palomitas, la escucha, le sigue, quiere tocarlo, tomarse selfies, estarla porras.

Vas de victoria con el AMLO por cierto de los votos. 30 millones 113 mil 483, comenzó a trabajar de inmediato.

Continúa en la página 2

A ESTADOS UNIDOS

Extraditan al Gamberlado, operador del Chapo

Página 4

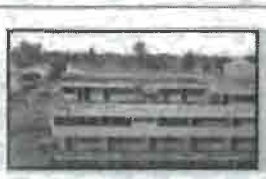

PERITAJES

Confirman manipulación del Palacioburo, por profanación de pruebas

Página 4

EDICIÓN
SÁBADO Y
DOMINGO

$5.00
NO. 2414
AÑO 8

7 509661 881667

PADRES Y SHEINBAUM FRENAN DEMOLICIÓN DEL RÉBSAMEN
CDMX 11

FOTO: TOMADA DE TWITTER

PERIODISTA ARGENTINA
Reviven caso de la madre de *Luismi* LIKE 4

FOTO: ESPECIAL

diario
BASTA!
SÁBADO Y DOMINGO
7-8 DE JULIO
DE 2018

EL COORDINARÁ REUNIÓN DE MANDATARIOS
VELASCO, PRIMER GOBERNADOR QUE RECIBE AMLO
VOTO 2018 | 3

VOCES
CONTRA LA UNIDAD DE LA MAYORÍA DE LOS MEXICANOS NO HAY MURO, NI EL DE DONALD TRUMP, QUE PREVALEZCA
P. 8

LOPEZ DE MOLA
PIENSE

SE ACUSAN DE DESLEALTADES

TRUENA MATRIMONIO PAN-PRD EN LA CDMX

• Dirigentes de ambos partidos locales se reprochan que ante la estrepitosa derrota les salió cara su alianza, por arrastrar corruptelas ajenas 10

BÉLGICA DESPACHÓ AL ÚLTIMO AMERICANO

¡DIABLOS!... BRASIL FUERA, CON TODO Y NEYMAR

RUSIA 4-5

RUSSIA 2018

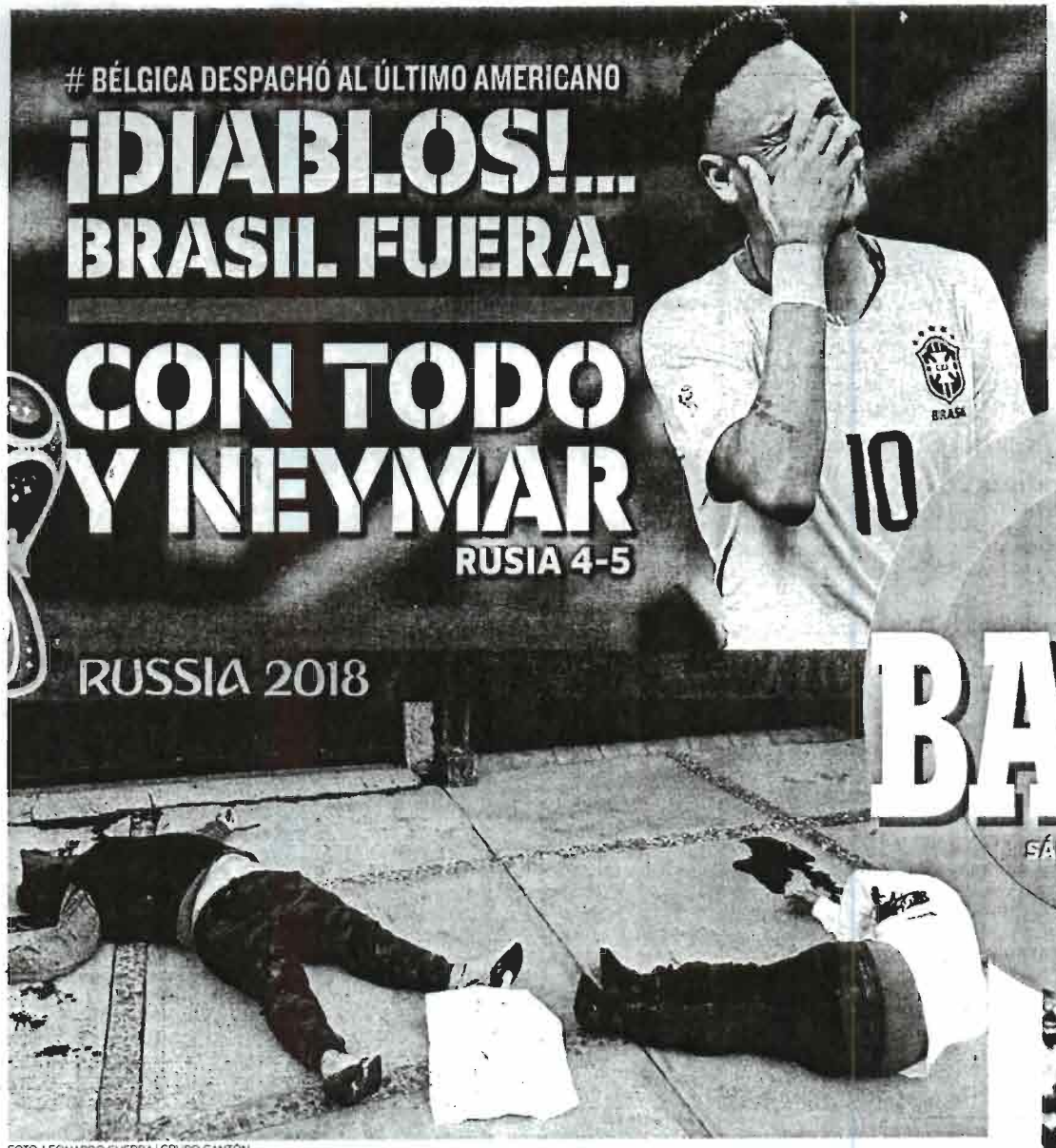

FOTO: LEONARDO GUERRA | GRUPO CANTÓN

AU REVOIR URUGUAY, FRANCIA AVANZA
RUSIA 6-7

FALTAN DOS, SE DEFINEN LAS SEMIFINALES
RUSIA 2-3

diario BASTA!

SÁBADO Y DOMINGO 7-8 DE JULIO DE 2018

FUERZA ANTI UNIÓN ATACA EN ECATEPEC

EJECUTAN A 2 Y DEJAN MENSAJE

- La guerra entre grupos criminales sigue cobrando víctimas en ese municipio mexiquense 14

OPERAN 300 POLVORINES SIN PERMISOS

NEGLIGENCIA DEL GOBIERNO TRAS EXPLOSIONES EN TULTEPEC

EDOMÉX 12

EL PAÍS

www.elpais.com

EL PERIÓDICO GLOBAL

SÁBADO 7 DE JULIO DE 2018 | Año XLIII | Número 14.971 | EDICIÓN AMÉRICA

EE UU y China avanzan hacia una guerra comercial total

Washington impone aranceles a más de 800 productos del país asiático

A. MARS / X. FONTDEGLÒRIA
Washington / Pekín

El presidente de Estados Unidos, Donald Trump, ha dado el primer golpe y ha encaminado a su país y a China hacia una guerra comercial total. Una ronda de aranceles sobre productos chinos por valor de 34.000 millones de dólares anuales entró en vigor un minuto después de la medianoche de ayer. La respuesta china a la primera ofensiva estadounidense, de una contienda declarada hace meses, fue inmediata y de la misma intensidad. Las tarifas se activaron un minuto después de que lo hicieran las estadounidenses, siendo los productos afectados los mismos que aparecieron en una lista anunciada a mediados de junio: 545 categorías como la soja, el cerdo, el acero, el whisky o los automóviles, entre otros.

Estados Unidos ha aplicado un nuevo arancel del 25% sobre 818 productos procedentes de China (en los sectores de industria aeroespacial, tecnologías de la información y la comunicación, robótica, maquinaria o automoción, entre otros). Los teléfonos móviles o los aparatos electrónicos han quedado fuera para no afectar al bolsillo de las familias estadounidenses, pero industrias como la automotriz, que recibe componentes de plantas chinas, harán sentir las repercusiones de estas medidas en los hogares.

En un comunicado, el Ministerio de Comercio chino cargó duramente contra la Administración estadounidense y consideró que EE UU "ha lanzado la mayor guerra comercial de la historia económica hasta la fecha". PÁGINA 5

Asesinado un activista en Colombia cada tres días tras la firma de la paz

Según los cálculos de la policía ya ha habido 178 víctimas

FRANCESCO MANETTO, **Bogotá**

Cada tres días se produce en Colombia el asesinato de un líder social. Se cuentan 178, según la policía, desde la firma de los acuerdos de paz con las FARC, el 24 de noviembre de 2016. El presidente Juan Manuel Santos ordenó a las fuerzas de seguridad actuar "con toda contundencia" para dar con los responsables. PÁGINA 7

ADEMÁS

PAUL OQUIST
Ministro nicaragüense

"El diálogo es la única salida"

El ministro de Políticas Públicas de Daniel Ortega asegura que el diálogo "es la única salida" tras 80 días de crisis. P8

El rescate de los niños de la cueva en Tailandia P12

Hollywood no quiere personajes gais P25

La violencia y la sombra de un robo manchan la elección en uno de los Estados más prósperos de México

La batalla electoral sigue en Puebla

ELENA REINA, **México**

El de Puebla ha sido, y está siendo, el proceso electoral más violento y farragoso de todo México. En este Estado seguro y próspero sucedieron algunos eventos que recordaron otros tiempos: robo y quema de urnas, balaceras, batallas campales entre miembros de los partidos. El día de la elección, en diferentes puntos del Estado, grupos armados irrumpieron en los colegios electorales a punta de pistola para llevarse urnas (al menos 45). Las encuestas de salida daban como vencedor a Miguel Barbosa (Morena), pero los resultados preliminares del Instituto Electoral arrojaron un cambio radical: la ganadora (por una diferencia de cuatro puntos) sería Martha Erika Alonso, del Frente, esposa del anterior gobernador del Estado, Rafael Moreno Valle.

El martes por la tarde, los miembros de Morena encontraron una supuesta sede secreta del Frente con material electoral, lo que provocó un tumulto tras el cual la Fiscalía Especializada para la Atención de Delitos Electorales (Fepade) se llevó detenidas a 62 personas.

"Lo más lógico en estos casos sería anular la elección", apunta el experto Santiago Nieto, extitular de la Fepade. Seis días después de la elección, nada está decidido en Puebla. PÁGINA 6

rusia2018

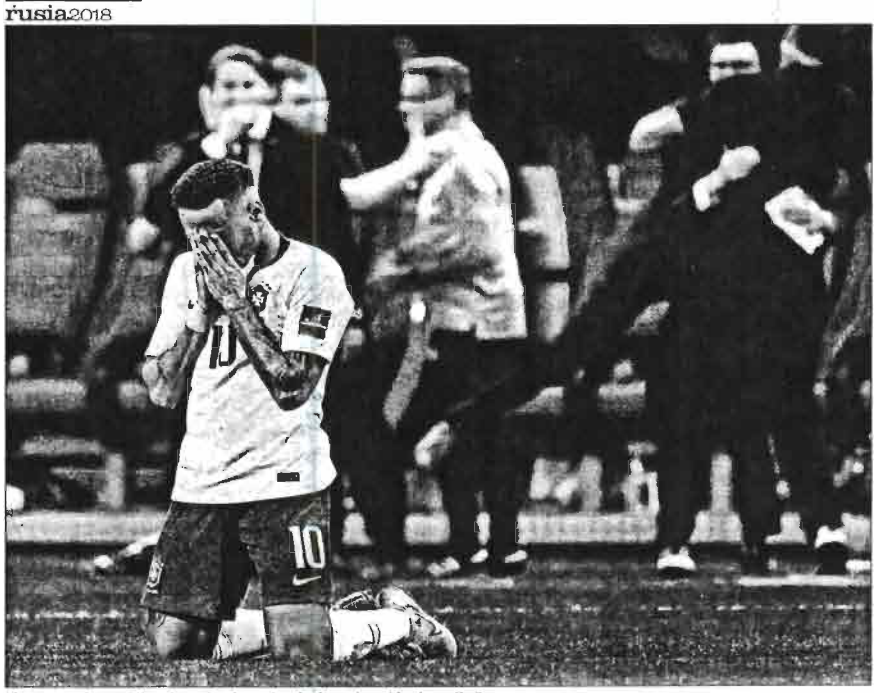

Neymar, de rodillas tras la derrota de la selección brasileña. / EMMANUEL DUNAND (AFP)

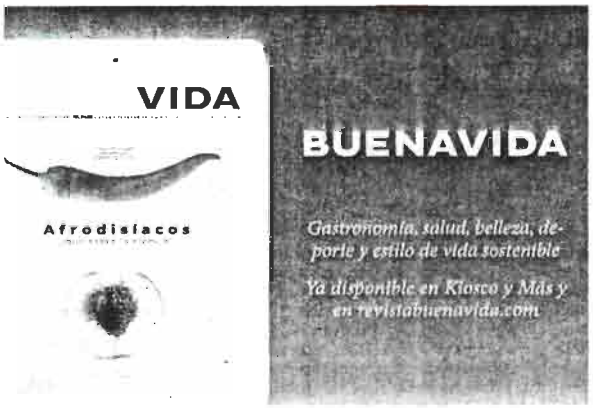

América se queda sin representación en el Mundial de Rusia

J. SÁMANO / D. TORRES / L. J. MOÑINO
Kazán / Nizhni-Novgorod

Tras la primera jornada de cuartos de final en el Mundial de Rusia, América ha quedado sin representación en la competición. Ayer fue un día triste para Uruguay, que cayó eliminada ante Francia (0-2) en un partido trabado que resolvió a balón parado y por un grave error del portero charrúa Muslera. También para Brasil, a la que Bélgica (1-2) apeó de la competición con un gol en propia puerta y un ejercicio perfecto de contragolpe y resistencia, apuntalado por un sobresaliente Courtois. Ambas selecciones se jugarán un puesto en la final el próximo martes, en un torneo en el que ya solo quedan en liza selecciones europeas. PÁGINAS 29 A 31

SÁBADO 7 DE JULIO DE 2018 WWW.HERALDODEMEXICO.COM.MX NUEVA ERA / AÑO.02 / NÚMERO 428

EL HERALDO DE MÉXICO

$10

FOTO: ESPECIAL

#ALSERVICIODELPUEBLO

AGRADECE PEÑA APOYO DE MILICIA EN ELECCIONES

P6

FOTO: FIDALGO SANTIAGO

#FUERAMUNDIAL

ADIÓS NEYMAR ADIÓS BRASIL

LA CANARINHA QUEDÓ ELIMINADA DE RUSIA TRAS PERDER 2-1 ANTE BÉLGICA; FRANCIA DEJÓ FUERA A URUGUAY (2-0), ECHANDO ASÍ A LOS ÚLTIMOS EQUIPOS DE AMÉRICA.

CERO A CIEN

UN SUV MUY SPORT

• EL CROSSOVER MÁS DEPORTIVO, HASTA AHORA, OFRECE LUJO Y DESEMPEÑO EN EL MISMO PAQUETE

#ARANCELESPOR54MMDD

EU embiste a China con guerra comercial

P12

#CRIPTOMONEDA

REVELAN NUEVO CIBERATAQUE

P15

#CALCULANPRESUPUESTO

MORENA, CON BOLSA DE 500 MMDP EN 2019

P10

#PRESENTANPLAN

AMNISTÍA NO ES PARA VIOLENTOS

• EL GABINETE DE SEGURIDAD DEL VIRTUAL PRESIDENTE ELECTO, ANDRÉS MANUEL LÓPEZ OBRADOR, BUSCA UNA "RECETA A LA MEXICANA" PARA COMBATIR LA INSEGURIDAD Y PACIFICAR EL PAÍS. VÍCTIMAS, EXPERTOS Y HASTA EL PAPA ESTÁN CONVOCADOS

POR FRANCISCO NIETO Y RICARDO ORTIZ / P4

#OPINIÓN

10

#ARTICULISTA

2

FOTO: BERNARDO CORÓNEL

#AMPLÍANFLOTA

DHL Y ANDRADE FORTALECEN ALIANZA

P14