ASAMBLEA LEGISLATIVA DEL DISTRITO FEDERAL

ESTADOS UNIDOS MEXICANOS

VII LEGISLATURA

PARLAMENTO ABIERTO

La voz de la ciudadanía

PRIMERAS PLANAS

Para su consulta vía Internet ingresa a la página

www.aldf.gob.mx

EL UNIVERSAL

EL GRAN DIARIO DE MÉXICO

Lunes 9 de julio de 2018 · $15 · www.eluniversal.com.mx

TENSO RESCATE DE NIÑOS EN TAILANDIA

Tham Luang, Tailandia.— El domingo, en una jornada que duró casi 12 horas, los buzos sacaron con bien a cuatro niños del grupo, que fueron trasladados a un hospital. En la foto, los rescatistas suben a una ambulancia a uno de los chicos rescatados. En la cueva todavía permanecen atrapados ocho menores y su entrenador. Las labores se suspendieron para reponer el suministro de oxígeno y se tenía previsto retomar las tareas la mañana del lunes, pero hasta el cierre de edición aún no iniciaban. **MUNDO A26**

Ordena la SHCP no contratar burócratas

- La medida se aplica como parte de la transición
- La secretaría frena también las adjudicaciones directas

ALBERTO MORALES
—alberto.morales@eluniversal.com.mx

Como parte de los trabajos de transición, la Secretaría de Hacienda y Crédito Público (SHCP) ordenó a todos los entes de la administración pública federal suspender las contrataciones de plazas de carácter permanente, eventual y por honorarios, a partir del próximo lunes 16 de julio.

La Subsecretaría de Egresos de Hacienda emitió un oficio, del que EL UNIVERSAL tiene copia, por el cual instruye a todos los oficiales mayores o equivalentes de las dependencias federales a realizar un cierre ordenado del ejercicio presupuestal 2018.

"En el caso de procedimientos de contratación de adjudicación directa, la fecha límite para formalizar compromisos será el 31 de julio de 2018", dice el texto.

La disposición, de acuerdo con el documento, es obligatoria para todas las dependencias de la administración pública federal, órganos reguladores en materia energética, la Oficina de la Presidencia de la República, la Procuraduría General de la República (PGR) y los Tribunales Agrarios, a excepción de los rubros de crédito externo, consulados y embajadas; el presupuesto de los Ramos Generales 19, 23 y 33, así como el gasto no programable.

Sunny Villa Juárez, directora de gasto público del Centro de Investigación Económica y Presupuestaria (CIEP), vio bien que se inicie este proceso, que antes se hacía en octubre, y dijo que así se busca evitar el chapulineo de burócratas. **NACIÓN A6**

Principales directrices

- **No se podrán** realizar contrataciones de carácter permanente, eventual ni por honorarios.
- No se podrán hacer a partir del 16 de julio de 2018.
- **En contrataciones** por adjudicación directa, el límite será el 31 de julio de 2018.
- **Las disposiciones** estarán vigentes a partir de la fecha y hasta el 31 de noviembre.

Oficio de la Secretaría de Hacienda

Logran reelección 59% de alcaldes

- Consiguieron ampliar su periodo tres años más 188 de 320 ediles en 23 estados

TRANSICIÓN 2018

IGNACIO VALLEJO
—estados@eluniversal.com.mx

De los 320 alcaldes que buscaron la reelección en 23 estados en el pasado proceso electoral, 188 lograron ampliar su periodo tres años más, lo que representa 59% de los que compitieron, mientras que 132 no lo consiguieron.

La reforma electoral de 2014 permitió a los alcaldes y diputados locales la reelección a partir de este proceso electoral para el caso de los funcionarios que fueron electos en 2015. En 23 entidades se renovaron ayuntamientos, con excepción de Veracruz y Puebla.

El PRI buscó reelegir a más de 150 ediles, pero sólo 84 lograron consumarlo, mientras que 72 abanderados del tricolor salieron derrotados, de acuerdo con los resultados oficiales de los órganos electorales.

El PAN, en algunos casos, hizo alianza con el PRD y Movimiento Ciudadano, y obtuvo la reelección en 64 de los ayuntamientos contra 22 derrotas, mientras que el PRD en los municipios donde no tuvo aliados logró que 10 de sus presidentes municipales repitieran en el cargo, pero en 13 fue derrotado.

En tanto, en Guerrero, donde la violencia ha repuntado en los últimos años, los alcaldes que buscaron la reelección lograron ganar en San Miguel Totolapan (PAN-PRD-MC), en Chilapa (PRI-PVEM) y en Arcelia (PRI-PVEM). **ESTADOS A23**

MORENA TRIPLICARÁ EL DINERO PÚBLICO QUE RECIBE **NACIÓN A4**

DAN CONSTANCIA A 8 GOBERNADORES

Reciben constancia de mayoría los ganadores de Yucatán, Veracruz, Chiapas, Tabasco, Guanajuato, Jalisco, Morelos y Puebla, este último donde Martha Erika Alonso (PAN-PRD) (en la foto) triunfó sobre el candidato de Morena. **A20**

DOSSIER SEGURIDAD

Mueven autos robados a asesinos y criminales

- **Se utilizan en 7 de cada 10 homicidios dolosos; la mayoría de los casos, en Puebla, Veracruz y Oaxaca**

MANUEL ESPINO
—justiciaysociedad@eluniversal.com.mx

En México, en siete de cada 10 homicidios dolosos se utiliza un vehículo robado desde el cual se cometen esos asesinatos, además de que son usados por los criminales para huir.

241,022

VEHÍCULOS de todas las marcas y modelos fueron robados en el país durante 2017.

Un informe estadístico de la Comisión Nacional de Seguridad, elaborado con información de Plataforma México, señala que la correlación entre ambos delitos se concentra en Oaxaca, Veracruz y Puebla. **NACIÓN A18 y A19**

NL: ATAQUES A BARES DEJAN 12 MUERTOS

- **Grupos del crimen organizado atacaron a balazos seis bares de Monterrey, Juárez y Apodaca, y dejaron 12 muertos y nueve heridos. A20**

ALEJANDRA LEVA, EL UNIVERSAL

E1

CULTURA

CORTESÍA

FESTEJAN A ALÍ CHUMACERO

En el centenario de su natalicio, las calles de Acaponeta, Nayarit, se llenan de su poesía. **E7**

MUNDO

BRASIL: CHOCAN JUECES POR *LULA*

Tras una jornada de decisiones contradictorias, el ex mandatario permanece en prisión. **A26**

MIGUEL SÁNCHEZ, NTR

NACIÓN

MERCEDES GONZÁLEZ, EL UNIVERSAL

A 50 AÑOS DEL 68, NO HAY DISCULPAS

El Estado cometió delitos y violó derechos humanos, dice la Comisión Ejecutiva de Atención a Víctimas. **A8**

El Universal
Año 101,
Número 36,763
CDMX 88 páginas

36763

9 771870 156029

OPINIÓN

NACIÓN	
Carlos Loret de Mola	A6
Ricardo Raphael	A10
Paola Rojas	A11
Héctor de Mauleón	A13
Salvador García Soto	A17
Mauricio Merino	A24
Leonardo Curzio	A25
José Antonio Crespo	A25
Irene Levy	A25
METRÓPOLI	
José Luis Luege	C3
CULTURA	
Guillermo Fadanelli	E9

Alejandro Hope

"El problema no es sólo que estén mal formados los policías. En muchos casos simplemente no están. Construir policías es asunto de décadas, no de meses, no de años". **A14**

$19.30

DÓLAR AL MENUDEO

Editor: Joel Ruiz
Coordinador: Johana Robles
eluniversal.com.mx/ciudad
@Univ_Metropoli
El Universal Metrópoli

METRÓPOLI

PIDEN AYUDA A LA CDH POR INTERURBANO

C3

ARRANCA TRANSICIÓN EN LA ASAMBLEA

C2

POLICÍAS METEN MUJERES A CUARTEL Y LES ROBAN

C4

FUEGO CONSUME 5 AUTOS

El incendio en un predio de la delegación Iztapalapa provocó que un hombre se intoxicara y que cinco vehículos resultaran dañados. De acuerdo con información oficial, el fuego comenzó en un almacén de madera y plástico ubicado en la Calle 8 y Calle Sur 27, colonia Leyes de Reforma. Las llamas comenzaron cerca de las 05:30 de la mañana y luego de más de dos horas el siniestro fue controlado por los equipos de emergencia que acudieron al lugar de los hechos.

Mercados afectados por 19-S pierden recursos

- Los 120 mdp para su reconstrucción se reorientarán a carretera
- Comisión avala el cambio por la falta de proyectos ejecutivos

MÉXICO DESPUÉS DE LOS SISMOS

PHENÉLOPE ALDAZ
—phenelope.aaldaz@eluniversal.com.mx

Ante la falta de proyectos ejecutivos, la reconstrucción de los mercados públicos que resultaron dañados por el sismo del 19 de septiembre del año pasado será pospuesta.

Para la restauración de los mercados públicos ubicados en Xochimilco y Tláhuac, el Gobierno de la Ciudad de México había destinado 120 millones de pesos, correspondientes al Fondo para la Reconstrucción.

La encargada de realizar la reconstrucción de los inmuebles es la Secretaría de Obras y Servicios (Sobse); sin embargo, previo a que inicien los trabajos es necesario que la Secretaría de Desarrollo Económico (Sedeco) desaloje a todos los locatarios.

Ante ello, la Sobse solicitó que esos recursos sean reorientados a la rehabilitación de la carretera Xochimilco-Tulyehualco, lo cual fue aprobado por la Comisión para la Reconstrucción la semana pasada.

San Gregorio fue una de las comunidades más afectadas por el sismo de 2017.

El 15 de noviembre de 2017, ante Comisiones Unidas de Fomento Económico y de Abasto y Ditribución de Alimentos de la Asamblea Legislativa, el entonces titular de la Sedeco, Salomón Chertorivski, informó que los mercados a reconstruir serían el San Gregorio, en Xochimilco, así como los de San Juan Ixtayopan y Santa Cecilia, en Tláhuac.

Además del mercado de Artesanías y Curiosidades San Juan, ubicado en el Centro Histórico de la Ciudad, aunque en este caso no se requiere de demolición, pero sí de una intervención mayor.

"Son mercados que van a tener que demolerse y reconstruirse. La Ley de Reconstrucción que envió el jefe de Gobierno faculta a la Secretaría de Desarrollo Económico para llevar a cabo los procesos licitatorios para que se puedan reconstruir.

"Normalmente tendría que ser un proceso en donde la secretaría trabajara con la delegación, se desarrollara el proyecto ejecutivo, la delegación manda el proyecto al Ejecutivo y con ello se generan los fondos. Para hacerlo lo más rápido posible, lo que se pretende aquí es que esos tres mercados se puedan construir de inmediato", declaró Chertorivski.

El 27 de junio pasado, en la sesión ordinaria de la Comisión para la Reconstrucción, el titular de la Sobse, Gerardo Báez, hizo la solicitud formal para reorientar los 120 millones de pesos a la rehabilitación de la carretera Xochimilco-Tulyehualco

"Nos reunimos hoy con la Secretaría de Desarrollo Económico, ellos en el plan que tienen de los cuatro mercados están por fallar el tema de la instalación de puestos provisionales, para sacar a la gente que está todavía en algunas partes, dentro del mercado (...) Nos comentaron que ellos van a liberar la zona a principios de agosto", explicó.

De acuerdo con la Sobse, la rehabilitación de la carretera tiene un costo total de 250 millones de pesos; la Comisión para la Reconstrucción ya había aprobado de manera previa 50 millones y a través del Fondo de Atención para Desastres Naturales de la Ciudad de México (Fonaden), recibió 10 millones de pesos, mismos que permitieron iniciar las actividades en la vialidad que conecta a Xochimilco y Milpa Alta, además de la interconexión con Morelos. ●

Suspenden a mando de SSP por agresión a reporteros

- Secretaría informa que 30 policías más son investigados por abuso de autoridad

DAVID FUENTES
—david.fuentes@eluniversal.com.mx

El mando del Sector Asturias de la Secretaría de Seguridad Pública (SSP), Gerardo Cortés Torres, fue suspendido de su cargo y 30 policías más son investigados por los delitos de abuso de autoridad y lesiones, luego de que la madrugada del domingo agredieran a dos reporteros que cubrían un operativo contra presuntos narcomenudistas.

Los comunicadores Isidro Corro, de *Tv Azteca*, y Alejandro Mendoza del periódico *Reforma*, cubrían un enfrentamiento a tiros que se registró en un conocido punto de venta ubicado en el cruce de las calles Dr. Vértiz y Dr. Arce, en la colonia Doctores, dónde los elementos de esa corporación se enfrentaron a tiros con un grupo de narcomenudistas.

Por este hecho, la Dirección General de Asuntos Internos (DGAI) abrió la carpeta de investigación administrativa DGAI/III/D/7561/07-18.

Derivado de ese operativo se logró la detención de cinco sospechosos que vendían marihuana y escandalizaban en la vía pública.

Agustín González, director general de Asuntos Internos de la corporación, detalló que en tanto la investigación continúa los 30 oficiales están separados de su cargo y analizan grabaciones de las cámaras del C5 para deslindar responsabilidades.

Hay otras cuatro quejas por abuso de autoridad derivados del mismo hecho: dos jóvenes que presenciaron el operativo también fueron agredidos, mientras que una señora que vendía tamales y su hijo menor de edad fueron detenidos.

El encargado de Asuntos Internos no precisó cuándo darían a conocer los resultados de la investigación ni el número de elementos sancionados por los abusos cometidos.

El subsecretario de Operación Policial de la Zona Norte, Édgar Bautista Ángeles, se comprometió a que existirán garantías para que los representantes de los medios de comunicación informen sobre los diversos hechos violentos que se presentan en la capital con sólo estar plenamente identificados.

Ayer, el jefe de Gobierno, José Ramón Amieva, informó que visitó al reportero gráfico agredido para conocer su estado de salud y el de sus acompañantes para brindarles los apoyos necesarios. ●

EL DATO

Indagatoria. Agustín González, director general del departamento de Asuntos Internos de la SSP, informó que se analizan las cámaras del C5 para deslindar responsabilidades.

Atlas enlista 51 municipios pirotécnicos en el Edomex

- **Detalla que cuenta con 217 autorizaciones para el manejo de la pólvora; Tultepec tiene el mayor número de talleres: 149**

REBECA JIMÉNEZ Corresponsal
—rebeca.jimenez@eluniversal.com.mx

El Estado de México tiene 51 municipios pirotécnicos con 217 autorizaciones para la fabricación y venta de juegos y castillos pirotécnicos, de acuerdo con el Atlas de Riesgos de la entidad.

Tultepec destaca por concentrar 149 establecimientos que manejan explosivos, seguido de Almoloya de Juárez y Zumpango.

En el estado esta actividad no está prohibida, es un trabajo productivo y creativo que sólo en Tultepec, municipio conocido como la capital de la pirotecnia, da sustento a más de 40 mil personas.

El Atlas de Riesgos del Estado de México 2015 dice que 51 de los 125 municipios tienen actividad pirotécnica, pero estos datos difieren del número de artesanos que cuentan con permisos expedidos por la Secretaría de la Defensa Nacional, pues tan sólo en Tultepec hay 138 permisionarios con 300 talleres, de acuerdo al Instituto Mexiquense de la Pirotecnia.

Según información del atlas al munidipio de Tultepec le siguen Almoloya de Juárez, con 79 establecimientos; Texcoco, con 29; Zumpango, con 24, y Amecameca, con 11. En tanto que 46 municipios mexiquenses cuentan con menos de 10 (es decir, de uno a siete polvorines).

En Ozumba se tienen contabilizados 10 talleres de pirotecnia, a este ayuntamiento le siguen Tenango del Valle y Axapusco, con ocho; Chalco, Jocotitlán, Texcaltitlán, San José del Rincón y San Felipe del progreso, con siete cada uno; Jiquipilco, Jilotepec y Chimalhuacán, con seis; Huixquilucan, con cinco, al igual que Temascalpa y Temascalcingo.

Tenango del Valle y Acambay tienen cuatro polvorines; Aculco, tres; Calpuluac, Ixtlahuaca, Chapultepec, Lerma e Ixtlahuaca, dos; Atlacomulco, Acolman, Almoloya de Alquisiras, Villa del Carbón e incluso Toluca, según el Atlas de Riesgos mexiquense, cuentan con un taller de pirotecnia.

Tultepec, al concentrar la actividad pirotécnica, cuenta también el mayor número de siniestros: cerca de 60 de 2016 a la fecha, que han dejado 109 personas muertas y 235 lesionados con quemaduras que han trasformado sus cuerpos y sus vidas. ●

La Jornada

DIRECTORA GENERAL: CARMEN LIRA SAADE
DIRECTOR FUNDADOR: CARLOS PAYÁN VELVER

LUNES 9 DE JULIO DE 2018 // CIUDAD DE MÉXICO // AÑO 34// NÚMERO 12194 // Precio 10 pesos

Villalobos: sí se mudará la Sagarpa a Ciudad Obregón

- Impulsar la soberanía alimentaria, tarea central, expresa su próximo titular
- Asegura que en su gestión se usará semilla mejorada, no transgénicos

CAROLINA GÓMEZ MENA / P 6

Intervendrán al PES y al Panal ante la pérdida de sus registros

- El INE aplicará acciones preventivas para iniciar los procesos de liquidación
- Interventores los administrarán en tanto se resuelven impugnaciones

ALONSO URRUTIA / P 3

Echan abajo orden judicial para que Lula fuera liberado

- Un juez avaló recurso de la defensa; horas más tarde presidente de un tribunal lo anuló

ERIC NEPOMUNCENO, ESPECIAL PARA *LA JORNADA* / P 30

La frustrada excarcelación del ex presidente brasileño Luiz Inácio Lula da Silva desató manifestaciones de protesta en Sao Paulo. Foto Afp

Atacan 6 bares en suburbios de Monterrey; 12 muertos

- Ocurrieron en la noche del sábado y la madrugada de ayer domingo; reportan nueve personas heridas
- Aseguran que las agresiones están vinculadas a venta de drogas y "cobro de piso"
- Comando asesina a tiros al director del Penal de Nuevo Laredo, Tamaulipas

DE LA REDACCIÓN / P 35

▲ Resguardo en el Bar New Chilo's, uno de los seis antros atacados ayer en la zona conurbada de Monterrey. Foto Afp

De $6 mil millones asignados sólo se han ejercido $286 millones

Se ha aplicado en CDMX ínfima cifra a la reconstrucción

- La Secretaría de Finanzas señala que 12 dependencias tienen los recursos
- Se incumple con el compromiso de informar sobre el destino de los fondos
- En el aire, otro cuantioso monto etiquetado para las delegaciones
- Tungüí: es muy preocupante lo que ocurre; se exigirán explicaciones

ALEJANDRO CRUZ FLORES / P 36

ÍNDICES MÁXIMOS DE CALIDAD DEL AIRE HASTA LAS 19 HORAS DE AYER

Ozono	máximo	hora				pm-10	máximo	hora			
Noroeste	69	15	Centro	82	15	Noroeste	40	07	Centro	38	18
Noreste	61	14	Suroeste	96	15	Noreste	48	18	Suroeste	28	17
			Sureste	65	15				Sureste	30	18

Contingencia F-1: 150 puntos
Contingencia F-2: 200 puntos

HOY NO CIRCULA
AMARILLO
Todos los vehículos con holograma 1 y 2, cuya terminación de placas sean 5 y 6.

OPACIDAD INSTITUCIONAL

Se desconoce el destino del dinero para reconstruir: Finanzas

Recibieron 12 dependencias más de 6 mil millones de pesos, sólo han reportado $286 millones, señala

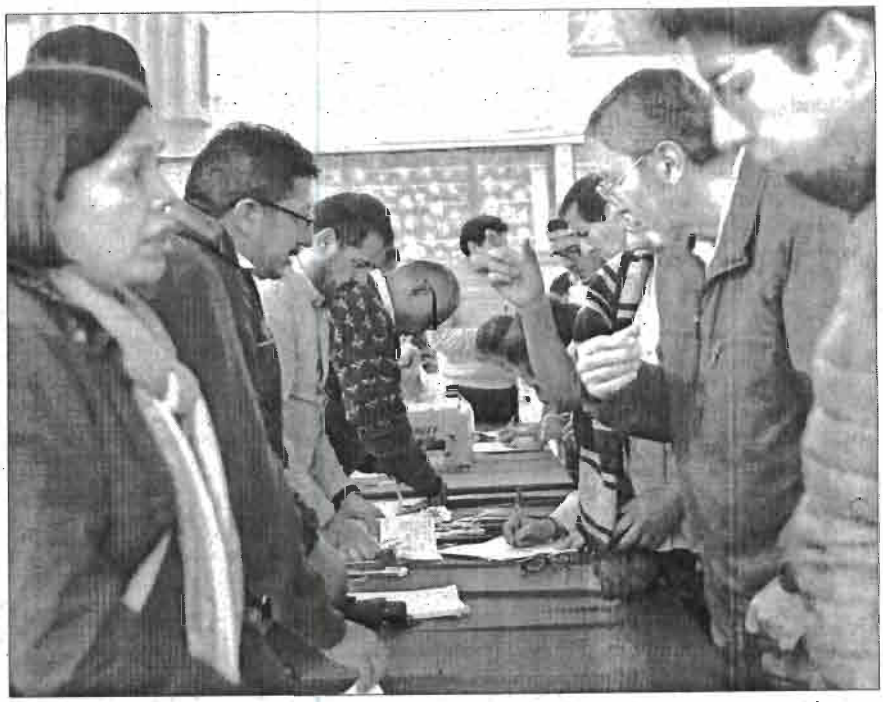

▲ El Gobierno de la Ciudad de México, por conducto de la Secretaría de Gobierno y el Instituto de Vivienda, entregó ayer 140 cheques de apoyo para renta a integrantes del colectivo Damnificados Unidos. Foto *La Jornada*

ALEJANDRO CRUZ FLORES

De los más 6 mil millones de pesos asignados a diferentes dependencias del Gobierno de la Ciudad de México para los trabajos de reconstrucción por el sismo del pasado 19 de septiembre, hasta la semana pasada sólo se había reportado el ejercicio de poco más de 286 millones de pesos, según datos de la Secretaría de Finanzas capitalina.

La dependencia señaló que se tienen aprobados planes por más de 6 mil 17 millones de pesos, para lo cual se asignaron distintos montos a 12 dependencias y agregó que quedan pendientes por asignar alrededor de 838 millones de pesos.

Aunado a ello, hay poco más de mil 18 millones que fueron directamente etiquetados por la Asamblea Legislativa y distribuidos entre las 16 delegaciones, además de aproximadamente 898 millones de pesos que deberán ser ejercidos preferentemente para tareas de reconstrucción.

En cuanto a los recursos que la Secretaría de Finanzas ya asignó a las secretarías de Obras y Servicios, Desarrollo Social, Desarrollo Urbano y Vivienda, Cultura, Educación y Salud; a los sistema de Agua y Penitenciario; los institutos de Verificación Administrativa, Vivienda, para la Seguridad de las Construcciones, así como la Agencia de Gestión Urbana, recordó que hay un compromiso de informar del ejercicio de ese dinero para que sea transparentado en la Plataforma CDMX.

Lo anterior fue calificado por el titular de la Comisión para la Reconstrucción de la Ciudad de México, Édgar Tungüí Rodríguez, de preocupante, y en la más reciente reunión de dicho organismo, que tuvo lugar el miércoles pasado, señaló que se pedirá explicaciones a cada una de las áreas involucradas.

Por ello, agregó, se hará un exhorto por escrito a las dependencias para que informen del avance en el uso de los recursos y alimentar la plataforma en la que se deben transparentar dichas acciones.

Durante la reunión se aprobó destinar 190 millones de pesos para la carretera Xochimilco-Tulyehualco, con el propósito de reforzar el subsuelo de la vialidad. Según las estimaciones de la Secretaría de Obras, la rehabilitación total de esa vialidad tiene un costo de 250 millones de pesos; de los cuales ya se habían otorgado previamente 60 millones para iniciar los trabajos.

Por otra parte, el Instituto de Vivienda local entregó ayer 140 cheques de Apoyo para Renta a los propietarios de diversos edificios dañados por el terremoto y que integran el colectivo Damnificados Unidos, incluidos habitantes del multifamiliar Tlalpan.

Recordó que dicha ayuda es de 4 mil pesos mensuales durante cinco meses y forma parte de los apoyos solicitados al gobierno de la ciudad en tanto se concluye la integración de expedientes para la reconstrucción de las viviendas de los afectados.

En aumento, denuncias de *pishing*: Consejo Ciudadano

▲ La actividad fraudulenta de suplantación de páginas *web* se está extendiendo a los teléfonos celulares. Foto *La Jornada*

LAURA GÓMEZ FLORES

Las denuncias del llamado *phishing* (suplantador de identidad) a teléfonos celulares se incrementaron 81 por ciento en el primer semestre del año, al pasar de 21 a 38 casos al mes respecto del mismo periodo del año pasado, informó el Consejo Ciudadano de la Ciudad de México.

De acuerdo con las denuncias recibidas, la actividad fraudulenta de suplantación de páginas *web* se está mudando de los correos electrónicos al envío de mensajes de texto a los teléfonos celulares, para engañar a las personas y obtener sus datos personales.

El año pasado se recibió un total de 250 reportes sobre este tipo de actividad y de enero a junio las denuncias han ascendido a 228 y de continuar este crecimiento a finales de año se triplicará el número de reportes, estimó.

El Consejo explicó que se trata de mensajes bancarios o de empresas que hablan del mal uso de tarjetas, de devoluciones u ofertas enviadas a los celulares, donde el usuario, para conocer más, debe ir a una dirección electrónica contenida en el mismo mensaje.

Algunas direcciones de los sitios involucrados son: http://americanairlines.com-gratuito.pro; http://spotify-us.com/es/?premium, ventas@trapotex.com.mx, suvaldepenas@mygtelecom.mx o en el caso de las instituciones bancarias direcciones numéricas.

En este último caso, destacó, se observa que hay una coincidencia relevante, pues el usuario normalmente sí es cliente de la institución, por lo que no se descarta que se usen bases de datos reales, y sí accede a la página activa un *malware* que roba la información del celular.

O la página, aparentemente de la institución o empresa, le pide datos personales y al escribirlos son obtenidos por los delincuentes; mientras, en el caso de mensajes promocionales de empresas, su envío se realiza de manera aleatoria, indicó.

Por ello, recomendó a los ciudadanos llamar o entrar a la página del banco o empresas que ofrecen una promoción y descargar alguna aplicación de antivirus que les ayude a detectar *malware* en su celular, a fin de evitar un *hackeo* de su información personal.

TENDENCIAS » México puede lograr un negocio de éxito con la mariguana medicinal, asegura experto israelí P. 38

MILENIO

NACIONAL
LUNES
9 de julio de 2018
www.milenio.com

DIARIO® » PERIODISMOCONCARÁCTER

AÑO 19 » NÚM. 6765

NAIRO: SE REQUIERE MAYOR INVERSIÓN

Insuficientes, espacios para aspirantes a una especialidad médica P. 14

RESCATAN DE CUEVA A PRIMEROS 4 NIÑOS

Pugna legal en Brasil: frenan orden para liberar a Lula EL MUNDO

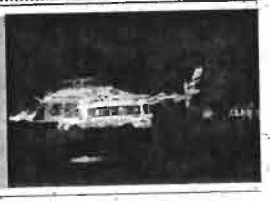

LA TRANSICIÓN

Llama a católicos a dejar atrás confrontaciones, dar paso a la reconciliación y apoyar a AMLO

Aguiar pide "rescatar y transformar lo caído"

- El INE confirma resultados de la presidencial e inicia liquidación de PES y Panal
- Polevnsky anuncia reestructuración en delegaciones de dependencias federales
- Martha Erika recibe constancia de mayoría; "no gobernará Puebla": Barbosa P. 6 A 12

ROGELIO AGUSTÍN

Graciela Márquez

TLC *ligero* o solo con EU, "mejor que nada"

La futura secretaria de Economía ve posible la firma para octubre

PETROLÍFEROS

Trenes de Kansas City, *ductos rodantes* hacia el centro del país P. 22 Y 28

Nestora y Félix Salgado con el documento que los acredita como senadores electos por Guerrero.

EL ASALTO A LA RAZÓN

Carlos Marín

cmarin@milenio.com

LÍMITES DE LA AMNISTÍA

Expertos y víctimas participarán en foros de los que saldrá el proyecto de una ley de amnistía que discutirá y aprobará el Congreso.

Designado titular de la Secretaría federal de Seguridad, Alfonso Durazo acotó el olvido (no perdón, porque amnistía viene de amnesia): aplicará solo para "niños y niñas, jóvenes, mujeres y campesinos" reclutados por el crimen organizado bajo presiones, y no para feroces criminales. Olga Sánchez Cordero, propuesta como secretaria de Gobernación, enfatizó que se echará mano "de todos los instrumentos legales para la pacificación y la justicia, inclusive con indultos, en casos muy especiales".

La coordinadora de conciliación y pacificación, Loretta Ortiz, detalló que la ley en ciernes no incluye a responsables de desapariciones forzadas, ejecuciones extrajudiciales, feminicidios, trata de personas, tráfico de migrantes, homicidios, delitos sexuales, extorsión, secuestro, delitos contra la libertad de expresión, los derechos humanos y migrantes.

Con ello no cesará la violencia, de cuya receta se ocupará *El asalto...* esta noche y mañana.

Ataques en seis bares de NL; al menos 12 muertos

Comando irrumpe en una finca de Tlaquepaque y asesina a cinco hombres y dos mujeres P. 18

HOY ESCRIBEN

Carlos Puig, Bárbara Anderson, Héctor Aguilar Camín, Nicolás Alvarado, Diego Fernández de Cevallos p. 2/3 » Juan Pablo Becerra-Acosta, José Luis Reyna, Braulio Peralta p. 4 » Gil Gamés p. 21 » Jesús Rangel, Hugo González, Javier Orozco p. 24/25 » Jordi Soler p. 34 » Paulina Rivero Weber p. 38 » Susana Moscatel, Álvaro Cueva p. 44/45

enmilenio.com

NO TE PIERDAS ALÍ CHUMACERO, EL CENTENARIO DE UN HOMBRE DE LIBROS, EN: milenio.com/cultura

EMPRESA SOCIALMENTE RESPONSABLE

$15.00

OCTAVIO HOYOS

Los colonos reconocen que el sistema de aparcamiento ayudó a recuperar la imagen de la zona.

SEMOVI PRETENDE ENTREGAR 2 MDP DE 7 RECAUDADOS, ASEGURAN

Vecinos acusan opacidad en fondo de parquímetros

Piden a Sheinbaum revisar la eficiencia del gasto de ese programa

Cinthya Stettin/**México**

Vecinos de la colonia Hipódromo II acusaron que la Secretaría de Movilidad (Semovi) maneja con opacidad los recursos recaudados del funcionamiento de parquímetros, principalmente en el polígono Roma-Condesa, y apuntaron que desconocen las ganancias desde el sismo del 19 de septiembre.

El año pasado, a través de la *Gaceta Oficial de Ciudad de México*, se dio a conocer que Semovi es la empresa encargada del programa y con ello la Autoridad del Espacio Público dejaba de tomar decisiones respecto a las ganancias de esta concesión.

En conferencia, la coordinadora Comité Ciudadano de esa colonia, Quetzal Castro, especificó que de agosto de 2017 a mayo de este año solo han concretado tres reuniones con Semovi y les han informado que solo tiene contemplado obras de mejora en la zona por 2 millones 493 mil 264 pesos.

Sin embargo, Castro menciona que esta "cifra no les cuadra", porque recordó que con 14 millones de pesos —recaudados por el uso de este sistema de estacionamiento— se logró la construcción del Parque Cholula, así como la recuperación del camellón de Benjamín Franklin hasta la calles de Ometusco.

"Si hacemos cuentas, el Parque Cholula se hizo con 14 millones de pesos. Esta cantidad fue el acumulado de dos años, es decir, por cada año se recaudaron 7 millones. Ahora salen que solo tenemos dos millones, no nos da la cuenta", expresó.

"Con la Autoridad del Espacio Público sí hubo transparencia y obras en beneficio del lugar"

Los colonos pidieron al Gobierno de Ciudad de México regresar a la Autoridad del Espacio Público la gestión de 30 por ciento de las ganancias de este sistema, "ya que con esta dependencia sí hubo transparencia, rendición de cuentas y obras en beneficio de la comunidad".

El integrante de la Asociación de Residentes de la colonia Hipódromo, Rafael Guarneros, urgió al equipo de transición de Claudia Sheinbaum a revisar lo referente a estos recursos, incluso, dijo, que "deben llamar a los comités ciudadanos para auxiliarlos en la revisión exacta".

Agregó que "70 por ciento para la empresa que opera los parquímetros es demasiado", por lo que exhortó a la administración entrante a revisar estos porcentajes y buscar mejorar la imagen de diferentes colonias.

Recalcó que desde hace un año no han tenido convocatoria alguna de la Semovi para generar obras a través del dinero recaudado por parquímetros, "es extraño que a un año de que termine la actual administración se haya dado este cambio de un programa que venía funcionando bien.

"Este tipo de recursos pasaron a una opacidad total. Pasamos de eficiencia del gasto a opacidad total, nos preocupa qué están haciendo con esos recursos y que se puedan perder. Estamos de acuerdo con este programa, porque reordenó el estacionamiento en vía pública, y expulsó a los *franeleros*", criticó. M

ESPECIAL

Llaman a no manipular la caja.

ROBAN CONTENEDOR

Alerta en 10 estados por fuente radiactiva

Notimex/**México**

La Coordinación Nacional de Protección Civil de Gobernación alertó a las unidades estatales de 10 entidades por el robo de una fuente radiactiva que puede ser peligrosa para la salud humana si se extrae de su contenedor.

La fuente radiactiva que fue robada en la colonia Los Alpes, delegación Álvaro Obregón, en Ciudad de México, se encuentra dentro de un contenedor marca Industrial Nuclear Co., modelo IP-100 con número de serie 7348.

La alerta se emitió en Ciudad de México, además de Morelos, Hidalgo, Tlaxcala, Puebla, Guerrero, Michoacán, Querétaro, Edomex y Veracruz; así como a las instancias federales de seguridad nacional integrantes del Sistema Nacional de Protección Civil.

La Comisión Nacional de Seguridad Nuclear y Salvaguardias confirmó a la Coordinación Nacional de Protección Civil que el robo se suscitó el viernes, a las 15:00 horas.

Protección Civil precisó que la fuente es de bajo riesgo, pero puede ser peligrosa para las personas si no se maneja en condiciones de seguridad o no se protege desde el punto de vista físico, dado que puede causar lesiones permanentes a quien la manipule o esté en contacto con ella durante unas horas.

Además, "si el material no se encuentra en su contenedor, representa un riesgo importante para la salud; sin embargo, dicha fuente no es peligrosa si no se extrae de su blindaje", se informó.

La Coordinación Nacional de Protección Civil dio a conocer que se encuentra en coordinación con el Gobierno de la ciudad y las instancias federales para la búsqueda y medidas preventivas.

Recomendó a la población no manipular el contenedor ni permanecer cerca del mismo, sin antes haber recibido instrucciones por parte de la referida comisión. M

REGISTRAN CUATRO ENCHARCAMIENTOS

Granizada deja caos en tres delegaciones

En el Estado de México, la acumulación de agua arrastra tres vehículos y tira barda en escuela

Notimex, Ana Salazar y Lauro Galicia/**México y Edomex**

Las fuertes precipitaciones con granizo que se registraron ayer ocasionaron cuatro encharcamientos, dos inundaciones y una bajada de agua en tres delegaciones de la capital, informó el Centro de Comando, Control, Cómputo, Comunicaciones y Contacto Ciudadano de Ciudad de México.

En su cuenta de Twitter, informó que en la demarcación Gustavo A. Madero se registraron encharcamientos en Gran Canal y en Periférico, también en la Avenida 608, en su incorporación al Circuito Interior.

En esa misma zona hubo una bajada de agua en Lázaro Cárdenas y López Mateos, en la colonia Nueva Atzacoalco, así como una inundación en Cabo Finisterre y Luis Moya, en la colonia Benito Juárez.

En la delegación Venustiano Carranza hubo encharcamiento en Circuito Interior y avenida Oceanía, así como una inundación en avenida Tahel y Texcoco, en la colonia Pensador Mexicano.

En la Miguel Hidalgo se informó de un encharcamiento en la Calzada México-Tacuba y Lago Zug, en la colonia Tacuba.

NOTIMEX

Varios puntos del Circuito Interior tuvieron afectaciones considerables.

Tultepec, bajo el agua

Un aguacero azotó el municipio de Tultepec, Estado de México, la tarde de ayer y provocó acumulaciones de agua en distintos sitios y arrastró tres automóviles en el barrio La Piedad, y provocó la caída de una barda de un plantel escolar.

Las autoridades de Protección Civil del estado emitieron la alerta amarilla ante la fuerte precipitación que invadió las calles y superó los 30 centímetros de altura.

La tormenta comenzó poco antes de las seis de la tarde en la zona alta del municipio, por lo que a su paso arrastró los autos estacionados en la vía pública.

Además reblandeció la barda del plantel escolar, por lo que colapsó. No se reportaron personas lesionadas, destacó el gobierno municipal. M

Tomada de Facebook @SoyOmarChaparro

Al estilo Pokémon

Omar Chaparro interpreta a un cantante en la cinta "Detective Pikachu". "Soy un rockstar, un popstar, muy famoso en este mundo", revela. **GENTE**

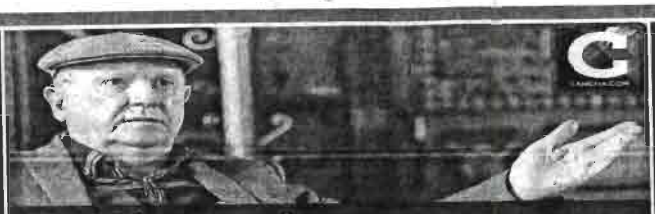

Ve al Tri estancado

Manuel Lapuente afirma que la Selección Mexicana lleva 20 años sin avanzar y que necesita un director técnico hecho en el País.

Acelera Vettel

El alemán amplió su ventaja como líder de la F1 al ganar el Gran Premio Británico por delante de Lewis Hamilton, que remontó del último al segundo lugar. **CANCHA**

EFE

LUNES 9 / JULIO / 2018 CIUDAD DE MÉXICO 72 PÁGINAS, AÑO XXV NÚMERO 8,957 $ 20.00

REFORMA

CORAZÓN DE MÉXICO

JESÚS SILVA-HERZOG M.

La elección del 2018 permite cambiar página. Los enconos de décadas parecen ceder con esta alternancia. Se encuentra en muchas partes una alentadora disposición de entendimiento. El peligro es confundir este afán de diálogo con la antigua obsecuencia.

PÁGINA 8

Especial

Tras recibir su constancia como Gobernadora electa de Puebla, Martha Érika Alonso festejó con simpatizantes. En tanto, cientos de personas marcharon para exigir que la elección sea anulada. **PÁGINA 5**

Se disparan hurtos con violencia a camiones

Crece en 218% robo a carga

Pasan de mil 982 asaltos en carreteras en Gobierno de FCH a 6 mil 298 con Peña

AZUCENA VÁSQUEZ

En lo que va de la actual Administración, los robos con violencia a camiones de carga en carreteras del País se dispararon 217.7 por ciento contra lo reportado en el Gobierno de Felipe Calderón.

De diciembre de 2012, cuando el Presidente Enrique Peña entró en funciones, al cierre de 2017, se cometieron 6 mil 298 hurtos con violencia a este tipo de vehículos, 4 mil 316 más que en el Gobierno de su antecesor, según las últimas cifras comparables del Secretariado Ejecutivo del Sistema Nacional de Seguridad.

En tanto, los delitos de robos sin violencia en contra del transporte de carga crecieron 37.8 por ciento al pasar de 341 en el sexenio de Calderón a 470 en el de Peña.

El incremento en los hurtos cometidos con violencia obedece a que el aumento de la actividad económica en el País no fue acompañado de acciones preventivas contra actos delictivos, dijo Refugio Muñoz, vicepresidente de la Cámara Nacional de Autotransporte de Carga (Canacar).

A ello se sumó el fortalecimiento de bandas delincuenciales más agresivas, agregó Muñoz.

A diferencia de hace seis años, actualmente, dichas organizaciones ya no se enfocan a cometer un solo delito, sino varios, y operan con violencia en aquellos en los que no era tan común, explicó.

"Son verdaderos emporios empresariales que concentran todos los diferentes tipos de delito, donde lo que les deja un delito financia al otro (delito)", comentó.

Destacó que el principal foco rojo en el País es el corredor Veracruz-Puebla-Valle de México, por donde se transporta una importante cantidad de mercancías.

Recientemente, Elías Dip Ramé, presidente de la Confederación Nacional de Transportistas Mexicanos (Conatram), criticó que no existan acciones claras por parte de las autoridades para que estos delitos disminuyan.

En lo que va de este año, también se han registrado múltiples robos.

El 27 de abril, Joel, conductor de un camión de carga, fue víctima de uno.

Asegura que a las 22:26 horas, cuando pasaba por la caseta de la Esperanza, en la carretera Puebla-Veracruz, dos individuos con armas largas y encapuchados se le atravesaron en el camino y con señas le ordenaron que se detuviera.

"Al ver que había más sujetos armados detuve la unidad (que contenía lácteos), me tomaron del cuello y me llevaron hacia una camioneta, me subieron a la batea de la camioneta y me cubren la cabeza con mi camisa, me cuestionaron sobre el sistema de rastreo (del camión) y les dije que yo no sabía dónde estaba", relató.

Señaló que, tras eso, lo llevaron al monte. Alrededor de dos horas después lo liberaron y le indicaron en qué punto habían dejado el camión.

La pérdida por la mercancía robada ascendió a 342 mil 673 pesos, dijo.

Sin tregua

En el actual sexenio se ha registrado un incremento constante en robos con y sin violencia a camiones de carga.

*Último año de funciones de la Administración de Felipe Calderón

Fuente: Secretariado Ejecutivo del Sistema Nacional de Seguridad

Rechazan que regrese Anaya a dirigir el PAN

MAYOLO LÓPEZ

La Asociación de Gobernadores del PAN no quiere el regreso de Ricardo Anaya a la dirigencia del partido ni que Damián Zepeda, actual presidente del blanquiazul, prolongue su permanencia en ese cargo.

El Gobernador de Durango, José Rosas Aispuro, dijo, en entrevista, que el PAN necesita de un líder que tenga interlocución con los diferentes grupos del partido.

Integrante de la asociación de siete Mandatarios –que se dio a conocer tres días antes de la elección del 1 de julio, manifestando en un desplegado su disposición a trabajar con "el nuevo Gobierno"–, Rosas Aispuro advirtió que Anaya y Zepeda resienten un "natural desgaste".

"Lo saludable es encontrar a alguien que pueda sumar a todos, que pueda dialogar con todos", manifestó.

Además del duranguense, en la asociación están Francisco Domínguez (Querétaro), Francisco Javier García Cabeza de Vaca (Tamaulipas), Martín Orozco (Aguascalientes), Carlos Mendoza (Baja California Sur), Antonio Gali (Puebla) y Carlos Joaquín González (Quintana Roo).

En tanto, Zepeda, presidente nacional del PAN, reconoció que legalmente Anaya tiene la posibilidad de retomar las riendas del partido, aunque por el momento no tiene indicios de que pretenda hacerlo.

CON INFORMACIÓN DE JORGE ESCALANTE

ENEMIGOS DE LA MIGRACIÓN

Europa registra un auge xenofóbico: Italia no aceptará más barcos con refugiados, Hungría criminaliza la ayuda a indocumentados. Conoce otros casos.

reforma.com/antimigrante

AP

Niegan libertad a Lula

El presidente de una corte de apelaciones ordenó que el ex Mandatario siga preso, luego de una disputa entre dos jueces para determinar si sería liberado. **PÁG. 13**

Perderán registro el PES y el Panal

EVLYN CERVANTES

Encuentro Social (PES) y Nueva Alianza (Panal) se perfilan a desaparecer como partidos políticos.

Según cómputos distritales, el Panal consiguió 561 mil 193 votos en la elección presidencial, que representa 0.99 por ciento de los sufragios.

Además, de acuerdo con datos preliminares, logró 2.48 por ciento en la elección de diputados, y 2.35 por ciento, en la de senadores.

Los partidos requieren obtener el 3 por ciento de votos en elecciones federales para mantener su registro.

El PES logró en la presidencial un millón 530 mil 101 votos, esto es, 2.70 por ciento del total; mientras que, preliminarmente, en la de diputados consiguió 2.42 por ciento, y en la de senadores, 2.37.

El consejero electoral Marco Baños adelantó ayer que el INE designará en los próximos días a un interventor que establezca las condiciones de liquidación de esos partidos, luego de revisarles cuentas, deudas, inventarios y personal a su cargo.

El Panal fue creado en 2005 a iniciativa de la entonces lideresa del SNTE, Elba Esther Gordillo, quien rompió con el partido cuando fue detenida y procesada por desvío de recursos.

Mientras que el PES logró su registro en 2014 y se estrenó en las intermedias de 2015 con nueve legisladores.

No les alcanza

Los partidos deben tener al menos 3% de votos en elecciones federales para conservar el registro.

NUEVA ALIANZA		
PRESIDENTE	SENADORES	DIPUTADOS
.99%	2.35	2.48

ENCUENTRO SOCIAL		
2.7%	2.37	2.42

Fuente: cómputos distritales

Avanza rescate

Cuatro de los 12 niños que llevaban más de dos semanas atrapados en una cueva de Tailandia fueron rescatados ayer por un equipo de buzos. Las labores continúan hoy. **PÁGINA 13**

Registran otro abuso policial en la Doctores

AUGUSTO ATEMPA

Una vez más policías capitalinos adscritos al sector Asturias se vieron involucrados en un caso de abuso policial en la Colonia Doctores.

Según información de la SSP, pasada la medianoche de ayer domingo los uniformados trataron de detener a hombres que ingerían bebidas alcohólicas en Doctor Vértiz y Doctor Arce.

Los sospechosos ingresaron a una vecindad y los agentes dispararon al aire, entraron por la fuerza, golpearon a vecinos y realizaron destrozos en departamentos.

Los policías detuvieron a cinco personas a las que presuntamente les encontraron droga, lo que desató una riña.

En el momento en que un reportero gráfico de Grupo Reforma documentaba las detenciones y el actuar de los agentes, varios de ellos lo golpearon y lo despojaron de su celular y equipo fotográfico.

El reportero fue trasladado a un hospital donde ayer fue intervenido quirúrgicamente a consecuencia de los golpes recibidos en el rostro.

Agustín González, director de Asuntos Internos de la SSP, informó que el jefe del sector Asturias, Gerardo Cortés Torres, fue suspendido.

En meses recientes se registraron otros abusos policiales en la Doctores.

En septiembre de 2017, agentes golpearon a civiles, a quienes presuntamente confundieron con personas que ingerían bebidas alcohólicas en Doctor Barragán; además, hicieron disparos al aire.

El 21 de enero de este año, más de 10 agentes hicieron destrozos en una refaccionaria sin razón aparente, y el 5 de febrero cuatro mujeres denunciaron que policías ingresaron a su casa, las golpearon y desnudaron con la excusa de buscar a delincuentes.

610972000016

Alfredo Moreno

Paran, ahora, demolición

La Delegación Coyoacán suspendió el derribo del edificio Moctezuma 133, en la Colonia Del Carmen, pese al riesgo que implican los daños del inmueble.

PÁGINA 3

CIUDAD

LUNES 9 JUL 2018

HOY: LLUVIA MÍN. 11°C MÁX. 23°C NO CIRCULA AMARILLO 5 y 6 VERIFICA AMARILLO 5 y 6

El Sistema de Aguas atiende solicitudes del servicio de pipas en los teléfonos 3654 3210 y 5709 9293 con 10 líneas.

VOTO 18 Dinámica legislativa

El primer Congreso de la Ciudad de México habrá mayoría plena en favor del partido gobernante.

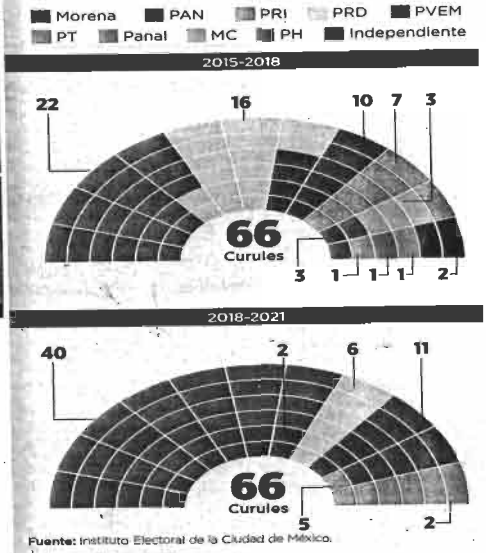

Fuente: Instituto Electoral de la Ciudad de México.

Julio López

Emplean la red de cámaras para labor social

Ubica DIF desde C5 a niños explotados

Especial

EN LA MIRA. Desde el Centro de Control revisan la actividad de ambulantes para identificar la presencia de menores de edad.

Localizan 610 puntos donde niños trabajan o están con papás en la informalidad

DALILA SARABIA

Para ubicar a niños posiblemente explotados, el DIF de la CDMX utiliza las más de 15 mil cámaras del Centro de Control de la SSP, conocido como C5.

Personal del organismo permanece en las instalaciones de videovigilancia para detectar lugares donde se ejerce el trabajo infantil.

Desde que se puso en marcha esta sinergia con Idris Rodríguez, titular del C5, se han localizado 610 puntos en los que mil 494 personas laboran de forma permanente en avenidas, calles y crucéros de la Ciudad.

Entre estos hallaron 867 menores de edad, de los cuales 21 ya fueron canalizados a la Agencia 59 del Ministerio Público por falta de cuidados y explotación laboral.

El resto son menores que acompañan a sus padres a laborar y no van a la escuela.

Como complemento a la videovigilancia, una brigada del DIF conformada por dos trabajadores sociales, un psicólogo, un abogado y una unidad médica móvil visitan 10 puntos cada día.

Estén o no acompañados por sus padres, a todos los niños se les brinda atención médica.

En caso de presentar algún indicio de riesgo, la brigada solicita apoyo de la SSP para trasladarlos al Ministerio Público y presentar las denuncias correspondientes.

Cuauhtémoc, Gustavo A. Madero, Coyoacán, Miguel Hidalgo, Benito Juárez, Iztacalco, Iztapalapa y Venustiano Carranza son las demarcaciones en donde se ha ubicado a los menores trabajadores.

Del total de personas halladas, que en conjunto son 489 familias, se confirmó que el 50 por ciento de ellas viven en municipios del Estado de México.

En entrevista, Gamaliel Martínez, titular del DIF-CDMX, explicó que la idea de utilizar el C5 se cristalizó hace un año en aras de atender en tiempo real posibles casos de explotación infantil.

"Echamos mano de la tecnología, no gastamos más, sino que simplificamos y eficientamos la labor.

"Salimos a territorio a realizar lo que cotidianamente hacemos. Aquí, la diferencia es que estamos ahorrando tiempo porque estamos llegando en el momento en el que se está dando la conducta y eso nos permite a nosotros dar cuenta con esos resultados de que el camino es el correcto", subrayó Martínez

Antes, las brigadas se dedicaban a peinar las calles en búsqueda de estos casos.

"(Ahora, el C5) nos mensajea 'aquí tenemos un tema', nos mandan la fotografía y la ubicación para que nosotros mandemos a la brigada con un tiro de precisión en tiempo real", resaltó el director del DIF.

No en todos los casos, detalló, se trata de niños que sean obligados a trabajar, sino que por carecer de redes familiares no pueden quedarse en casa.

Alejandro Velázquez

■ La ubicación es enviada a la brigada del DIF, que acude al punto a evaluar la situación del niño.

Gamaliel Martínez, *director del Sistema DIF*

> **"Los propios resultados determinarán cuáles deben ser las prioridades. Es la mejor inversión que podemos realizar. Hemos echado mano de la creatividad para que se genere un nuevo modelo de atención en tiempo real".**

Castigan al PRD sus militantes

De los tres partidos mayoritarios, sólo el Sol Azteca recibió menos votos que su padrón.

- El PAN recibió 31 veces más votos que el número de afiliados en la Ciudad.
- El PRI superó al blanquiazul en cantidad de sufragios, pues por cada militante recibió 10 votos más.
- En cambio, el PRD quedó por debajo del listado de simpatizantes en la CDMX.

1.07 millones de militantes tiene registrados el PRD ante el INE.

753,740 recibió el partido en la elección a Jefe de Gobierno.

PÁGINA 4

Twitter @CitlalliH

Prometen morenistas austeridad

Martí Batres y Citlalli Hernández, electos como senadores por Morena, prometieron llevar y aplicar política de austeridad republicana a la Cámara alta.

PÁGINA 4

Víctor Dueñas

■ La panista interpuso un juicio de nulidad de la elección.

Impugnó Mtz. Fisher la elección en la MH

ALEJANDRO LEON

Al anunciar que impugnó el resultado de la elección por la Alcaldía de Miguel Hidalgo, la panista Margarita Martínez también acusó la compra de votos e irregularidades.

En la explanada de la sede delegacional, la ex candidata frentista señaló que el morenista Víctor Hugo Romo orquestó la compra de votos mediante operadores que ofrecieron a miles de vecinos hasta 500 pesos por sufragio.

Martínez Fisher también reprodujo un video donde aparece una persona identificada como Alejandro Gutiérrez, quien supuestamente era uno de los operadores para ofrecer dinero a varias mujeres a cambio de votos para Morena.

"Le queremos pedir a estas dos autoridades, licenciado López Obrador y Claudia Sheinbaum que no, no metan las manos en este proceso legal.

"Que permita absolutamente que los tribunales y las instancias electorales de manera absolutamente libres puedan dictaminar y que se pueda hacer absoluta justicia", expresó la panista.

Adelantó que respetará lo que el Tribunal Electoral determine y aclaró que no reconocerá el triunfo electoral de Romo hasta que las pruebas se desarrollen.

REFORMA solicitó una entrevista con Víctor Hugo Romo sobre las acusaciones de Martínez Fisher, pero en respuesta fue proporcionada una ficha informativa y un audio donde el morenista se pronuncia al respecto.

"En caso de que nos impugnen, nosotros vamos a presentar nuestros alegatos, pero creo que le hago un llamado -al PAN principalmente- a que no alarguen su agonía, a que esto sea ya el principio del fin y el principio de una nueva relación.

"Voy a llamar a la reconciliación", dijo Romo.

Sube 81% intento de fraude por celular

SELENE VELASCO

Desde enero, cada mes se han registrado 38 reportes por "phising", que es el delito por el cual se envía información falsa de bancos y empresas a través de mensajes a celulares, por lo que en total suman 228 acusaciones, equivalente al aumento de 81 por ciento.

Estas denuncias casi se duplicaron durante el primer semestre de 2018, reveló el Consejo Ciudadano.

En todo 2017, añadió el ente, se alcanzó una cifra de 250 reportes en total; 21 por cada mes.

De mantenerse la tendencia, casi se triplicará el número de reportes al fin de año, alertó el Consejo presidido por Luis Wertman.

Con el "phishing", se remite a los usuarios de servicios bancarios a sitios de internet en los que se intenta hackear información personal o financiera.

"Se presenta prácticamente sin variaciones en cuanto al modus operandi, ya que siguen siendo mensajes bancarios o de empresas que hablan de mal uso de tarjetas, de devoluciones u ofertas enviados a teléfonos", explicó el Consejo.

Aunque se realizaban por correo electrónico, cada vez es más recurrente el envío de mensajes al móvil, se añadió.

Entre los casos más constantes, se encuentran algunos como promociones de viajes; cuentas gratuitas de música; vales de despensa y asuntos relacionados con tarjetas de crédito.

Si un usuario accede a los vínculos enviados puede activar un malware que le roba la información del celular o que la página aparentemente del banco le pida datos personales y al escribirlos sean obtenidos por los delincuentes.

Especial

ALERTA ROBO RADIOACTIVO

Protección Civil y la PGJ, junto con el Gobierno federal, revelaron el robo de una fuente radioactiva en Álvaro Obregón, por lo que piden no manipular el contenedor y reportar su ubicación. El hurto ocurrió el 6 de julio a las 15:00 horas de un vehículo perteneciente a la empresa Radiografía Industrial y Ensayos SA de CV, en Bulevar Adolfo López Mateos 1970, Colonia Los Alpes. Staff

LUNES
9 de julio
de 2018

Año CII
Tomo IV, No. 36,832
Ciudad de México
80 páginas
$15.00

EXCELSIOR

EL PERIÓDICO DE LA VIDA NACIONAL

ADRENALINA

REVIVE LA HISTORIA

Jean-Marie Pfaff, portero que jugó la última vez que Bélgica pasó a semifinales (México, 1986), dice a Excélsior que al actual equipo le ve madera de campeón.

FUNCIÓN

LUCHA POR SU TRABAJO

La actriz Adriana Fonseca relata la dificultad de dividir su vida entre EU y México. Este mes estrena la obra *Las Arpías*, en CDMX.

GLOBAL

Foto: Getty Images

RESCATAN A CUATRO NIÑOS

Luego de dos semanas atrapados en la cueva inundada de Tailandia, cuatro de los 12 niños de un equipo de futbol fueron rescatados ayer por la madrugada. Los menores fueron trasladados en helicóptero a la ciudad de Chiang Rai y en ambulancia al hospital. Un grupo de 90 buzos está a la espera de que se reanuden las labores de rescate para extraer a los otros ocho niños y al entrenador.

PRIMERA | PÁGINA 24

Imagen tomada del twitter @elonmusk/Reuters

Un dispositivo diseñado por las empresas del multimillonario Elon Musk, para ayudar en el rescate de los niños atrapados en Tailandia, fue probado en una piscina de Los Ángeles, California.

SUMAN 100 MUERTOS EN JAPÓN POR LLUVIAS

En la zona se registran deslizamientos de tierra y anegaciones por las fuertes lluvias. Se mantiene la labor de rescate y búsqueda de 68 desaparecidos.

PRIMERA | PÁGINA 24

VÍA PLURINOMINAL LES ABRE PASO

Rechazan en las urnas a exgobernadores

De los exmandatarios que querían ser senadores o diputados federales, 71% fracasó. Sólo en Tlaxcala y Guanajuato hubo apoyo a través del voto popular

DESTINO 2018

POR LETICIA ROBLES DE LA ROSA

La elección dejó al descubierto el fracaso de 71% de los exgobernadores que buscaban el apoyo del voto popular en sus entidades para llegar al Senado o a la Cámara de Diputados.

Ciudadanos del Estado de México, Chihuahua, Colima, Tabasco y Chiapas decidieron no sufragar en favor de los exmandatarios y su intención de tener un lugar en el Congreso de la Unión.

Únicamente, Juan Carlos Romero Hicks, de Guanajuato, y José Antonio Álvarez Lima, de Tlaxcala, lograron la votación suficiente para ocupar una curul en la Cámara de Diputados y un escaño en el Senado de la República, respectivamente.

A medio camino se quedaron Reyes Baeza, de Chihuahua; Fernando Moreno Peña, de Colima; César Camacho Quiroz del Estado de México; Manuel Andrade de Tabasco y Pablo Salazar Mendiguchía, de Chiapas.

Sin embargo, no todos los exmandatarios quedarán fuera de la jugada, pues por la vía plurinominal entran cinco a la Cámara de Diputados: de Durango, Guerrero, Baja California, Yucatán y Morelos, y siete al Senado: de CDMX, Hidalgo, Tlaxcala, Querétaro, Puebla, Zacatecas y Veracruz.

PRIMERA | PÁGINA 8

PES y Panal pierden registro; INE designará interventor

Los partidos Nueva Alianza (Panal) y Encuentro Social (PES) no lograron obtener el 3% de la votación, necesario para conservar su registro.

El Instituto Nacional Electoral (INE) informó anoche que ya se había concluido el cómputo de los sufragios.

El Panal alcanzó 0.9% de votos para la Presidencia, 2.3% para el Senado y 2.4 para la Cámara de Diputados; mientras que PES obtuvo 2.7%, 2.3% y 2.4%, respectivamente.

Ahora las cuentas y bienes de estos partidos quedarán en manos de un interventor que podría ser nombrado hoy por la Comisión de Fiscalización del INE. El consejero Marco Baños explicó que el proceso de liquidación iniciará a finales de agosto.

— De la Redacción

PRIMERA | PÁGINA 6

MUJERES SON MAYORÍA EN EL SENADO

Por primera vez en la historia del Senado, las mujeres tienen mayoría absoluta. Sin embargo, la mitad de ellas no tiene experiencia legislativa.

PRIMERA | PÁGINA 8

MORENA-CDMX APUESTA A LA EXPERIENCIA LEGISLATIVA

Exdiputados y abogados integran la bancada mayoritaria en el primer Congreso de la capital del país.

COMUNIDAD | PÁGINA 4

HACIENDA PREVISIÓN PARA 2018

Subsidio a gasolinas cuesta casi $108 mil millones

El monto es similar al necesario para programas de becas del próximo gobierno

POR CAROLINA REYES

Para 2018, la Secretaría de Hacienda prevé que los estímulos al Impuesto Especial sobre Producción y Servicios (IEPS) a combustibles automotrices generen un gasto fiscal por 107 mil 816 millones de pesos.

Con este apoyo se suaviza el alza en el precio del litro de gasolina y diesel.

12.5
POR CIENTO
del gasto fiscal calculado para este año concierne al estímulo al IEPS de combustibles automotrices.

Este monto representa el 12.5% de todo el gasto fiscal calculado para este año, que asciende a 864 mil 604 millones de pesos.

El IEPS sobre combustibles representa entre 30 y 40% del precio final de la gasolina.

Los más de 107 mil millones de pesos son cercanos a los 110 mil millones de pesos que se requerirán para que la próxima administración federal, de Andrés Manuel López Obrador, pueda poner en operación programas como el de becas para que los llamados *ninis* puedan tener un salario mientras aprenden un oficio que les ayude a encontrar empleo.

DINERO | PÁGINA 6

ENTREGAN CONSTANCIAS A GOBERNADORES ELECTOS

Mauricio Vila, de Yucatán; Cuauhtémoc Blanco, de Morelos; Adán López, de Tabasco, y Érika Alonso, de Puebla, están entre los ganadores que recibieron el documento que oficializa su triunfo.

PRIMERA | PÁGINA 9

Foto: Cuartoscuro

MATAN A 22 EN 24 HORAS, EN DOS ESTADOS

ATACAN 6 BARES EN NL

Enfrentamientos en bares de Juárez, Monterrey y Guadalupe, Nuevo León, además de otros homicidios, dejaron 15 muertos y 12 lesionados. Mientras tanto, otras siete personas fueron asesinadas en Tlaquepaque, Jalisco.

PRIMERA | PÁGINAS 16 Y 19

PRIMERA

VACACIONAN CON ESTRÉS

Especialistas de la UNAM detectaron que los periodos de asueto y hasta la jubilación son, para algunas personas, detonantes de estrés y tensión, al grado de generar angustia y enojo.

PÁGINA 14

EN 5 AÑOS, MUEREN 181 MILITARES POR LUCHA ANTINARCO

Tamaulipas, el estado con más bajas. Los matan en derribos de aeronaves, emboscadas y enfrentamientos.

PRIMERA | PÁGINA 18

Foto: Cuartoscuro

Condusef recupera $922 millones por quejas

Resolvió 80 mil reclamaciones. Consumo no reconocido fue la más común.

DINERO | PÁGINA 4

EXCELSIOR Opinión

Pascal Bétrán del Río 2
Ricardo Peralta 4
Jorge Fernández Menéndez 10
Leo Zuckermann 11
Mario Luis Fuentes 12
Cecilia Soto 12
Lorena Rivera 13

7 503009 929028

Foto: Especial

ROBAN MATERIAL RADIACTIVO

Un contenedor radiactivo utilizado para radiología fue robado el pasado 6 de julio, en Boulevard Adolfo López Mateos 1970, colonia Los Alpes, en Álvaro Obregón. Aunque la caja está bajo llave, en caso de exposición puede causar cáncer y, de ser utilizada por alguien que conoce del material podría crear una bomba nuclear, por lo que Protección Civil alertó por el riesgo. El denunciante detalló que su empleado perdió de vista la caja luego de que la dejara en la defensa trasera de la camioneta pickup, con placas MTF7043 que manejaba.

— Por Gerardo Jiménez y Jonás López

Foto: Twitter @elyguerrilla

PASEO DE LAS PALMAS

CADENERO, ESTABLE

Chepe, cadenero de la zona de Polanco está fuera de peligro, luego de la lesión que recibió durante un tiroteo afuera de la Taquería El Califa, ubicada en Paseos de las Palmas; fuentes de la Procuraduría señalan que aún no ha declarado. En tanto, los acompañantes de la extranjera fallecida en el lugar indicaron que festejaban su cumpleaños. >6

EXCELSIOR
LUNES 9 DE JULIO DE 2018

COMUNIDAD

comunidad@gimm.com.mx @Comunidad_Exc

Foto: Especial

Atracan Sears en Iztapalapa

Un comando de al menos cuatro personas asaltó anoche la tienda departamental Sears de la plaza Parque Tezontle, ubicada en Canal de Tezontle Número 1512, colonia Alfonso Ortiz Tirado, Iztapalapa.

Las primeras versiones señalan que alrededor de las 20:00 horas los ladrones ingresaron con mazos y rompieron las vitrinas donde se exhibían teléfonos celulares, por lo que usuarios en redes sociales reportaron el hecho. Paramédicos atendieron a tres personas por crisis nerviosa.

Al cierre de esta edición no había pistas de los presuntos responsables.

— Gerardo Jiménez

Suspenden a un mando

El jefe del sector Asturias, de la Secretaría de Seguridad Pública fue suspendido luego de encabezar un operativo para detener a presuntos narcomenudistas en la colonia Doctores y donde resultaron lesionados dos reporteros gráficos y varios civiles.

Por estos mismos hechos son investigados 30 elementos más. >6

morena	PAN	PRD	PRI	PT	VERDE	PES
MORENA	PAN	PRD	PRI	PT	PVEM	PES
38	11	6	5	3	2	1
MR 29 RP 9	MR 2 RP 9	RP 6	RP 5	MR 1 RP 2	RP 2	MR 1

MR Mayoría relativa; RP Representación Proporcional

DIPUTACIÓN DE MORENA

Bancada con bagaje legal

El grupo mayoritario en el Congreso cuenta con abogados y politólogos que ofrecen 150 reformas a las leyes secundarias de la Constitución; buscarán reducir el gasto en mil millones de pesos >4

Foto: Eduardo Jiménez / Archivo

PERIFÉRICO Y EJE 8 SUR ERMITA

Puente será rehabilitado

Las obras en el tramo tardarán hasta tres semanas; descartan daños en la estructura del puente vehicular

POR JONÁS LÓPEZ
jonas.lopez@gimm.com.mx

30 AÑOS de antigüedad tiene la losa que se desgastó en el puente vehicular

El Gobierno capitalino renovará una losa del puente vehicular de Periférico Oriente Canal de Garay y el Eje 8 Sur Calzada Ermita Iztapalapa.

Se trata de un tramo que resultó desgastado por el constante paso vehicular, incluidas unidades de carga.

La losa está colocada entre dos trabes y es la base para la carpeta de rodamiento, pero se venció luego de unos 30 años en servicio, indicaron las autoridades.

El tramo que se renovará mide unos 20 metros de largo y cinco metros de ancho. Está formada por concreto, acero y encima se instala el pavimento donde circulan los automotores.

La tarde del sábado, automovilistas reportaron la formación de una grieta en el puente vehicular. Se podía observar hacia el vacío por la oquedad, lo que despertó preocupación en los conductores y como medida preventiva, la circulación fue restringida en dos de los cuatro carriles vehiculares.

Ayer por la tarde, cuadrillas de trabajadores realizaban obras para retirar el concreto, asfalto y acero dañado, además de liberar el espacio en el cual será construida la nueva losa.

Ingenieros encargados de la obra informaron que se reforzará el armado de acero y se hará un nuevo colado de concreto.

Dichas obras podrían tardar hasta tres semanas, aunque la Secretaría de Obras y Servicios indicó que se tratará que el tiempo sea el menor para afectar lo menos posible la circulación.

Paralelamente a los trabajos de mitigación, especialistas realizan mediciones topográficas para descartar el desplazamiento de piezas estructurales como trabes o columnas.

Hasta el momento no han encontrado afectaciones en la estructura del puente vehicular.

Ayer, a pesar de ser fin de semana, el tránsito vehicular se vio afectado en la zona, debido a la reducción de carriles y a que ésta es una de las arterias más transitadas en el oriente de la Ciudad de México.

"Es domingo y hay tráfico, ya quiero ver mañana cómo se pone, pero ojalá que arreglen bien el puente que es lo que importa porque no vaya a ser que haya un accidente", indicó Claudia Hernández, una conductora.

Fotos: Héctor López

Debajo del puente vehicular se observa el vacío, derivado de la grieta. Una cuadrilla de la Secretaría de Obras labora en el sitio.

El tramo que se renovará mide unos 20 metros de largo y cinco de ancho. Está formado por concreto, acero y pavimento.

MULTIFAMILIAR TLALPAN

Eligen a quien reconstruirá

POR PAULINA SILVA
paulina.silva@gimm.com.mx

Esta semana, la Asamblea de Vecinos del Multifamiliar Tlalpan decidirá las tres empresas que se encargarán de reconstruir en su totalidad el edificio 1C que se derrumbó el pasado 19-S y el reforzamiento de nueve edificios.

En entrevista para **Excélsior**, Francia Gutiérrez, vocera de los damnificados, señaló que hoy la Comisión para la Reconstrucción les entregará el listado y luego convocarán a una reunión.

Los vecinos han estipulado tres requisitos básicos: que se respete el proyecto de reforzamiento avalado por el Instituto para la Seguridad de las Construcciones; que conozcan el presupuesto con el cual trabajarán; y que trabajen coordinadamente.

Foto: David Hernández

Ayer por la tarde damnificados realizaron una asamblea vecinal.

Pedirán tres por ciento del presupuesto total aprobado para la supervisión de la reconstrucción que está calculado entre 300 mil pesos por departamento, con opción a ampliar el monto a 292 millones de pesos, puesto que son 500 viviendas.

Los afectados prevén que los trabajos duren de ocho a 12 meses, por lo que esperan que los recursos aprobados del Fideicomiso se puedan ejercer este año y evitar subejercicios.

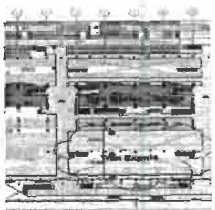

Decidirán futuro del Tren Exprés

El nuevo gobierno federal será quien determine si son necesarios los proyectos de infraestructura como son dos trenes exprés que correrían de oriente a poniente y el otro, de norte a sur, indicó el director general de mantenimiento del Sistema de Transporte Colectivo Metro (STC). >2

Foto: Especial

VACACIONES. Inicia el programa *Un verano para ti* en 300 museos que promueven patrimonio de México | 14

MUNDO | 23

Jueces de Brasil se disputan a Lula; uno lo quiere en la cárcel y otro ordena liberarlo para que participe en elecciones

NACIONAL | 10

Cumple 75 años el Hospital Infantil Federico Gómez, cuna de la pediatría y de hazañas médicas. Entrevista con su director médico, Jaime Nieto

[Cecilia Higuera]

LA ESQUINA

La historia del Hospital Infantil Federico Gómez debe ser valorada en toda su trascendencia por ser cuna de la pediatría y de hazañas médicas en el país y en el continente. Su esfuerzo en beneficio de la niñez es titánico día a día, desde hace 75 años, cuando lo fundaron. Cómo olvidar que atendió lo más terrible de la poliomielitis y que en su sede se gestó la vacuna contra ese mal. Felicidades.

Presidente y Director General: Jorge Kahwagi Gastine

Vicepresidente: Jorge Kahwagi Macari

LUNES 9
JULIO 2018
AÑO 23 Nº 7905 / $10.00
www.cronica.com.mx

LA CRÓNICA DE HOY ®

$42,184 millones ahorrará AMLO al recortar salarios

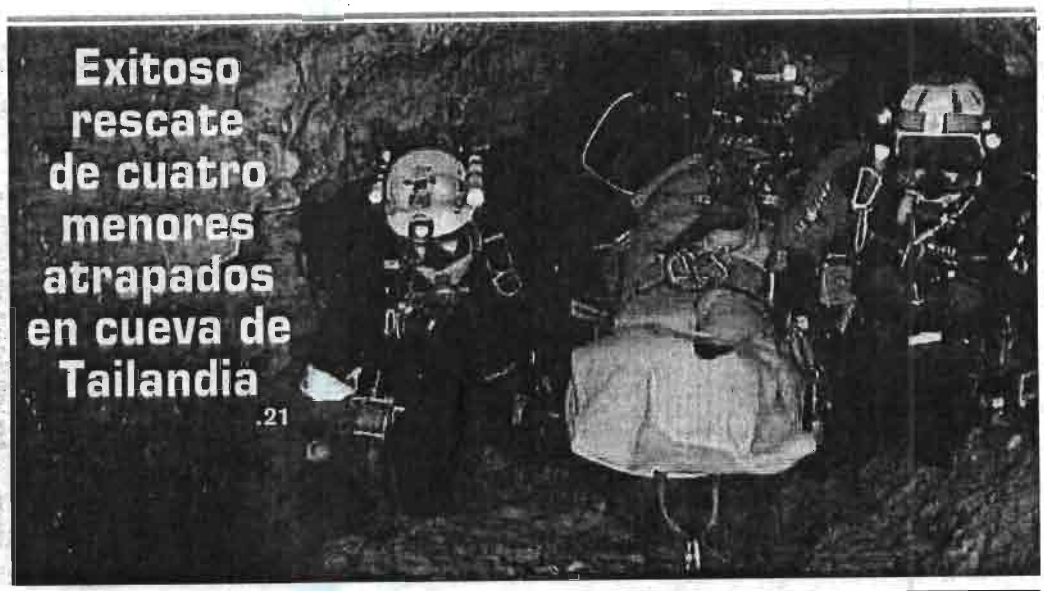

Exitoso rescate de cuatro menores atrapados en cueva de Tailandia .21

El sueldo base de 45 mil funcionarios federales, incluido el del Presidente, no será tocado, pero el próximo gobierno sí eliminará sobresueldos

De acuerdo con los tabuladores oficiales y censos del INEGI, los ingresos de funcionarios federales se componen de 20% de sueldo y el resto de bonos o compensaciones

[David Elías y Rodrigo Juárez]

Andrés Manuel López Obrador tiene un as presupuestal que no ha sido suficientemente valorado. Se trata de ahorros en nómina que llegarían a 42 mil 184 millones 538 mil 448 pesos al año al eliminar sobresueldos (compensaciones adicionales al salario) que reciben tanto el Presidente como los mandos altos de la Administración Pública Federal.

El ganador de la elección presidencial anunció que, al ser investido, se bajará el sueldo a la mitad. Esto automáticamente, por disposición constitucional, llevará el sueldo de sus colaboradores a la misma situación. Son 45 mil funcionarios federales en todo el territorio que reciben ingresos de entre 68 mil y 208 mil pesos mensuales; el pago se compone de 20 por ciento de sueldo base propiamente dicho y el resto se trata de compensaciones que, de no ser retabuladas a la baja, quedarían por encima del sueldo presidencial, lo que está prohibido en el Artículo 127 de la Constitución. .3

Todo apunta a que el Panal y el PES pierden hoy registro, temporalmente...

...pero una interpretación del Art. 41 constitucional implicaría quitar registro al 50% de partidos .4

[Luciano Franco y Vania González]

ACADEMIA | 16

Fabrican a partir de células madre músculo cardiaco que late y puede servir de parche a corazones dañados; logro de la U. de Washington

[Antimio Cruz]

ESPECTÁCULOS | 25

Artistas famosos con doble profesión: Jagger, economista; Brian May, astrofísico; Gerard Buttler, abogado; Brad Pitt, periodista...

[Liliana Hernández]

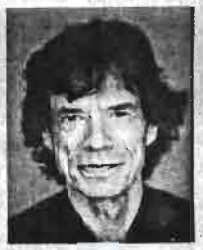

ESCRIBEN

Raúl Trejo Delarbre	Uno
Juan Manuel Asai	Dos
Rosa Gómez Tovar	Dos
Rafael Cardona	Tres
Isidro H. Cisneros	Cuatro
Fernando de las Fuentes	Cuatro
Julio Brito	20

A una semana del estreno de verificentros, hay 11 cerrados

Cinco fueron sancionados por no iniciar operaciones, tres fueron clausurados a mitad de semana por fallas en los sistemas de verificación y tres más continúan en construcción

[Brenda Torres y Braulio Colín]

Se cumplió una semana de operación de los nuevos verificentros de la Secretaría de Medio Ambiente y el resultado: 11 centros sin operar.

De estos, cinco fueron sancionados por no iniciar operaciones, tres clausurados —a mitad de semana— por fallas en los sistemas y tres más aún continúan en construcción.

El jefe de Gobierno José Ramón Amieva informó que son cinco los verificentros que serán sancionados por no iniciar actividades, pues según las bases de licitación los centros tendrían que haber estado operando desde el 2 de julio pasado.

El mandatario capitalino mencionó que la Secretaría de Medio Ambiente, a cargo de Tanya Müller, será la responsable de aplicar las sanciones correspondientes a los propietarios de los verificentros que no cumplan con las normas.

Éstas, dijo, pueden ser económicas e incluso el retiro de la concesión.

Asimismo informó que también existen tres centros de servicio (los que fueron clausurados "momentáneamente") en los que se han detectado fallas de comunicación con el sistema central de la Secretaría de Medio Ambiente, por lo que, en este caso, ya solicitó a la Contraloría General inicie una investigación para fincar responsabilidades.

"Algo sucede en estos tres verificentros que cuando están ingresando los datos literalmente el sistema se cae y se apaga y hay que volverlo a reiniciar. Es decir, tiene una falla. Tendríamos que ver si ellos adaptaron perfectamente o instalaron perfectamente el sistema, o si es una causa de quienes están operando el sistema. Aquí es una responsabilidad compartida entre autoridades y operadores de los verificentros", señaló Amieva.

Recordó que si bien —de manera aleatoria— se realiza la inspección físico-mecánica de los automóviles, ésta no es condicionante para la entrega del holograma, el cual se entrega sólo si el automotor cumple con los rangos establecidos en la emisión de contaminantes.

"Reiterar que la revisión mecánica no es condicionante para la emisión del holograma, la revisión mecánica es únicamente una propuesta para que las personas circulemos en un vehículo que sea seguro, que sea funcional, pero la verificación cumple exclusivamente con los alcances de la emisión de gases".

Lo anterior luego de que *Crónica* publicó que el chipote en una llanta fue el pretexto para rechazar vehículos en verificentros.

Narró el caso del señor Óscar Toledo, quien llevó su vehículo a verificar al centro C046. Al llegar al verificentro, luego de unos 30 minutos de espera, "y eso que teníamos cita", personal del establecimiento ecológico comenzó la inspección físico-mecánica de su automóvil Sentra 2016.

Una, dos y hasta tres vueltas le dieron al carro para supervisarlo, y, cuando parecía que ya pasaría a los rodillos, una persona se dio cuenta que la llanta izquierda posterior tenía un "chipote", por lo que no pudo continuar el proceso.

Cinco los verificentros que serán sancionados por no iniciar actividades.

NO HAY PARA CUANDO. En recorridos realizados por *Crónica*, se confirmó que algunos verificentros, como los ubicados en el Eje 6 Sur, frente a la Central de Abasto sobre la carretera México-Cuernavaca, en Santa Martha Acatitla, así como sobre Río Mixcoac y Henry Ford, aún siguen en obra.

Según trabajadores, tardarán una semana más en abrirlos.

En el caso del verificentro de la calle Santiago, en la delegación Xochimilco, en su exterior únicamente tiene, en las paredes blancas, una lona en donde se solicitan técnicos verificadores y los números de contacto para los interesados.

Personal que se encontraba en el lugar indicó que el verificentro no está dando servicio; pero prometieron que el lunes iniciarían operaciones.

Otro, ubicado sobre la carretera Federal México-Cuernavaca, sigue en obra. Su fachada está cubierta por una lona blanca con azul, para que no se observe el interior.

Del otro lado, el verificentro que se encuentra sobre Río Mixcoac, ya se encuentra en detalles finales.

En tanto que el verificentro que estará sobre la Avenida Henry Ford, podría tardar, de acuerdo con uno de sus trabajadores, hasta un mes, puesto que se encuentra "casi, casi en obra negra".

En Iztapalapa dos verificentros siguen sin operar. Uno de ellos es el de la colonia Santa Martha Acatitla, en la calle de Pedro Aceves, número 70.

ESTRENO EN TV

El drama continúa

El productor Juan Osorio confirma que a pesar de los éxitos de las series, el género de la telenovela prevalece; hoy estrena *Mi marido tiene más familia*, por *Las Estrellas*. **GOSSIP**

CORTESÍA

NO LO SUELTAN

Jueces siembran el caos por caso Lula

La situación del expresidente, que purga 12 años y un mes de cárcel por corrupción, tiene en vilo a Brasil, a causa de fallos que ordenaban su libertad y contrafallos que lo mantienen preso. **Pág. 38**

FRANKLIN DE FREITAS/AFP

www.elsoldemexico.com.mx

El Sol de México

CIUDAD DE MÉXICO | **LUNES 9 DE JULIO DE 2018** | AÑO LIII | NO. 19,024 | ORGANIZACIÓN EDITORIAL MEXICANA

PAQUITA RAMOS DE VÁZQUEZ / PRESIDENTA Y DIRECTORA GENERAL **$10.00**

ESPECIAL

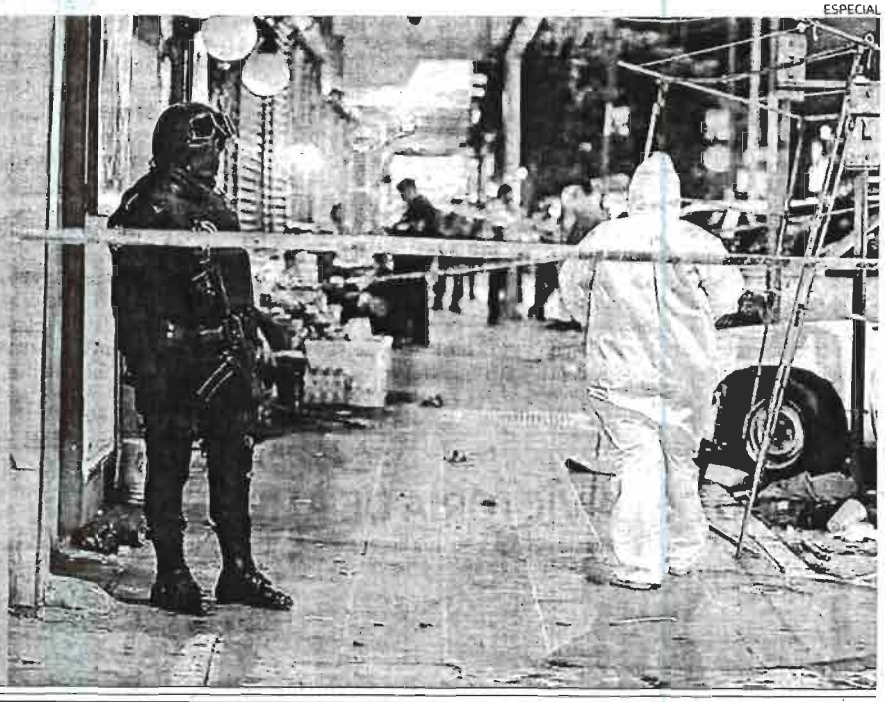

CERCAN BARES

ATAQUES EN MONTERREY DEJAN 15 MUERTOS

Durante la madrugada del domingo murieron 15 personas en distintos ataques, siete de éstos en bares y centros nocturnos. Hay 14 heridos.

La Fiscalía atribuyó la inseguridad a la disputa entre narcomenudistas por el cobro de piso.

Además, la policía halló dos personas asesinadas en la carretera, en el municipio de Cadereyta. **Pág. 31**

Ajusta Grupo Salinas su dirección de Finanzas

REDACCIÓN

Por decisión de Ricardo Salinas Pliego, presidente del Consejo de Administración, y de Pedro Padilla Longoria, director de la empresa, será Rodrigo Pliego Abraham quien estará a cargo del área de Finanzas, Administración y Control para eficientar y fortalecer las unidades del negocio. **Pág. 22**

SALDO POSITIVO

Tono conciliador de AMLO tranquiliza a los mercados: SHCP

En un balance de la semana posterior a la jornada electoral, la Secretaría destacó la recuperación del peso y las ganancias en bolsa. Los inversionistas continuarán esta semana pendientes de la próxima administración. Pág. 20

RADIOGRAFÍA

Conoce a tu alcalde

Te ofrecemos una guía para saber las conexiones políticas de quienes gobernarán las 16 alcaldías de la capital. Morena controlará once. El PAN mantendrá Benito Juárez y el PRI-PVEM, Cuajimalpa. También podrás ver sus principales promesas de campaña. Pág. 28

ESCRIBEN

Hiroshi Takahashi **Pág. 7**
Roberto Aguilar **Pág. 27**
José Luis de la Cruz **Pág. 22**

EL PRD, EN RIESGO EN TRES ESTADOS

Sin registro, Panal y Encuentro Social

ALEJANDRO SUÁREZ

A partir de hoy, ambos partidos dejarán de recibir al mes casi 43 millones de pesos

Los partidos Nueva Alianza, fundado por la maestra Elba Esther Gordillo, y Encuentro Social perdieron su registro nacional al no alcanzar el 3% de la votación.

Además, el registro estatal del PRD está en vilo en por lo menos tres estados.

Con este resultado, el Instituto Nacional Electoral (INE) comenzará el procedimiento de liquidación de bienes de ambos institutos políticos y éstos dejarán de percibir financiamiento público.

El Partido Encuentro Social, aún coaligado con Morena, alcanzó apenas el 2.7% en la elección presidencial, 2.3% para diputados y 2.4% para senadores.

En tanto, Nueva Alianza recibió 0.9% de la votación presidencial, 2.3% de los diputados y 2.4% de senadores. Ambos partidos pueden impugnar el cómputo distrital ante el Tribunal Electoral del Poder Judicial de la Federación.

Los resultados definitivos se conocerán a más tardar el 27 de agosto.

La Comisión de Fiscalización designará a los interventores que realizarán el proceso de liquidación de NA y del PES. **Pág. 4**

7 503006 093029

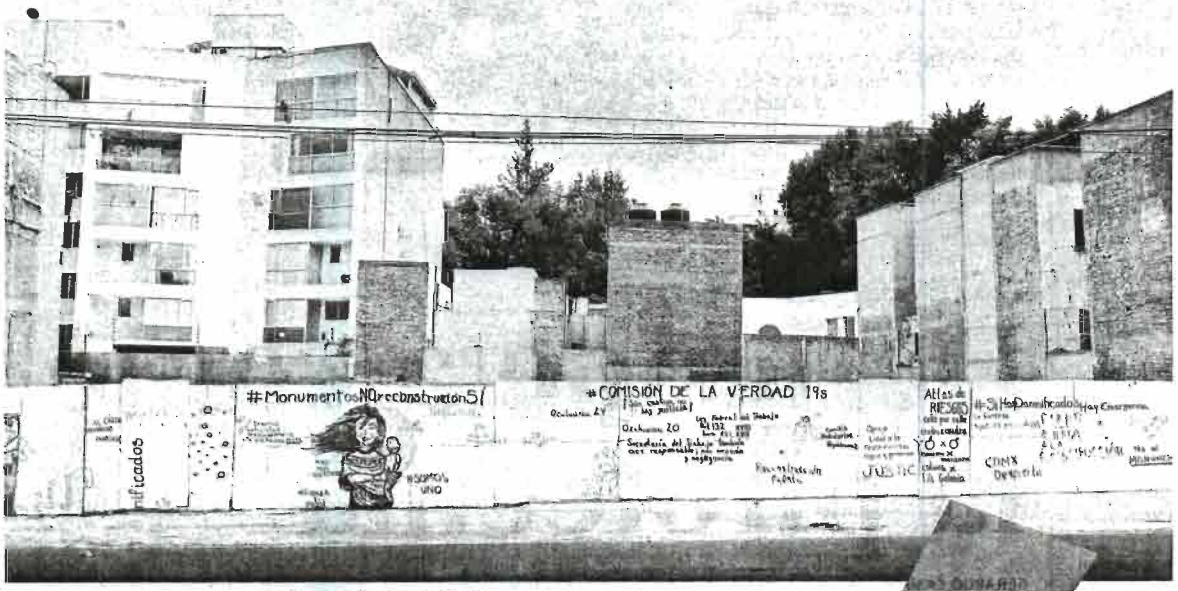

Esto es lo que queda en el lugar donde fallecieron 49 personas el 19S/LAURA LOVERA

19 DE SEPTIEMBRE

Dejan a la deriva predio del memorial

CECILIA NAVA

El terreno de Álvaro Obregón 286 fue expropiado y se le destinaron 60 mdp, pero el recurso se reasignó

La polémica por la construcción de un memorial en Álvaro Obregón 286, donde el 19 de septiembre fallecieron 49 personas, se busca acabar con una solución alterna: recursos donados.

Lo que fuera un edificio de seis pisos, principalmente oficinas, ubicado en la delegación Cuauhtémoc pasó ya por distintas etapas, una que no ha concluido es el estudio que determine la falla que provocó el desplome. La certeza para ese terreno, sin embargo, está a la deriva.

El dinero privado es una posibilidad, esto después de que el lugar se expropió, incluso se destinaron 60 millones de pesos para su construcción, pero al considerarlo un despilfarro en tiempos de necesidad, los damnificados exigieron frenar el proyecto.

En una rara espera está el 286 de Álvaro Obregón, donde ya no quedan piedras y ni tierra, ese mismo que hace enchinar la piel y apachurra el alma cuando se percibe el olor de las veladoras que los que no pueden olvidar dejan al pie de terreno.

El miércoles pasado en la vigésima segunda sesión de la Comisión para la Reconstrucción, el subcomisionado Manuel Perló, dijo que el jefe Gobierno, José Ramón Amieva, prepa la documentación para permitir a las asociaciones y empresas interesadas en el memorial para que puedan inyectar dinero para la construcción.

EL GASTO

LA INMOBILIARIA Álvaro Obregón S.A de C.V. recibió como indemnización por la expropiación realizada por el gobierno capitalino 45 millones 10 mil 520 pesos

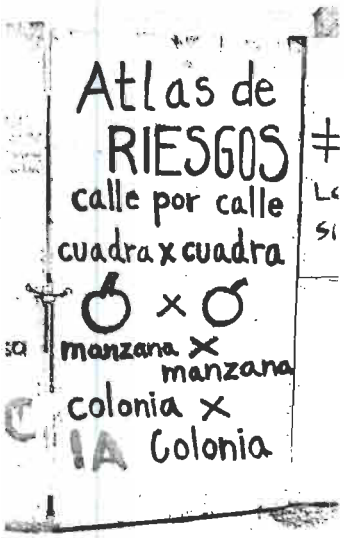

En el tapiado del predio se han escrito consignas/LAURA LOVERA

> "Los recursos se van a obtener de donaciones"
>
> **MANUEL PERLÓ**
> SUBCOMISIONADO DE LA RECONSTRUCCIÓN

OPOSICIÓN

CIUDADANOS Y diputados consideraron que el gasto era ofensivo ante las necesidades luego del sismo

"En una reunión con el jefe gobierno, se acordó que los recursos para la construcción del memorial del 19 de septiembre se van a obtener íntegramente de las donaciones que los ciudadanos, organizaciones sociales, organizaciones filantrópicas, las empresas, puedan y quieran aportar a este memorial y que no vamos a tocar un solo centavo de los recursos asignados para la reconstrucción que deben ir prioritariamente a los damnificados, y a la reconstrucción de la ciudad", se escuchó en la reunión.

EXPROPIACIÓN

Aún no se conocen públicamente los resultados de la investigación de la Procuraduría General de Justicia local sobre el por qué se vino abajo el edificio, y Miguel Ángel Mancera todavía como jefe de gobierno, en marzo de este año expropió y pagó 45 millones 100 mil 520 pesos a los dueños del terreno.

La Inmobiliaria Álvaro Obregón S.A de C.V. recibió dicha indemnización por la expropiación, información que se obtuvo con la solicitud de información 0105000242118.

Este inmueble fue expropiado: "para la construcción de un parque memorial, y en su caso, un espacio con servicios gubernamentales", se lee en la constancia del Registro Público de la Propiedad.

El gobierno destinó 60 millones de pesos para la construcción del memorial, pero ante la presión de damnificados y diputados locales, Amieva redestinó los recursos para la reconstrucción, aunque todavía no se conoce el número de damnificados total en la capital.

¿QUÉ SE PUEDE HACER?

El inmueble cuenta con una superficie de 780 metros cuadrados, corresponde al lote 7, y porciones de los lotes 4 y 5, de la manzana 520, en donde se puede construir viviendas unifamiliares hasta plurifamiliares, con hasta seis pisos, con 50 viviendas.

El arquitecto Carlos Ceja Tejeda comentó a *El Sol del México* que podría hacerse un foro al aire libre, pues la zona es rica en cultura por las características urbanas que tiene, también podría ser una parque temático o se podría instalar un museo.

"Se podría construir un condominio o varios tienen la posibilidad de existir ahí, respetando las condiciones de áreas libres que permita el reglamento, así como verificar las condiciones de servicio, impacto urbano y ambiental en la zona", expuso.

EL ECONOMISTA

LUNES 9 de julio del 2018 o Nº 7559 o $10 eleconomista.mx

información inteligente

Expertos en recuperación de vehículos robados.

Lo Jack

LOCALIZA RECUPERA ENTREGA

DEL TOTAL DE AMENAZAS, 3.1% FUERON UBICADAS EN EL PAÍS

México, sexto objetivo global en ciberataques

- Cada día se registran a nivel global 8.1 millones de intentos: Check Point.
- "En México hay potencial para formar expertos en ciberseguridad".

Y. Morales

VALORES Y DINERO P6-8

Devasta al agro de EU guerra comercial con el mundo

- Agricultores piden a Trump suprimir aranceles y represalias.

EN PRIMER PLANO P4-5

La CFE libera incentivos para techos solares

- Desiste de amparo contra regulación de CRE en generación distribuida.

EMPRESAS Y NEGOCIOS P26

LA SCT OFERTARÁ

10,000

kilómetros de derecho de vía para infraestructura de telecomunicaciones como wifi, radares, sensores, telepeaje, entre otros. P32

TERMÓMETRO ECONÓMICO

EL PESO, EN SU MEJOR SEMANA ANTE EL DÓLAR

El tipo de cambio del peso frente al dólar registró una semana de gran avance, la mejor en lo que va del año; los operadores del mercado cambiario no descartan que la moneda mexicana rompa el piso de 19 pesos por dólar esta semana. P5

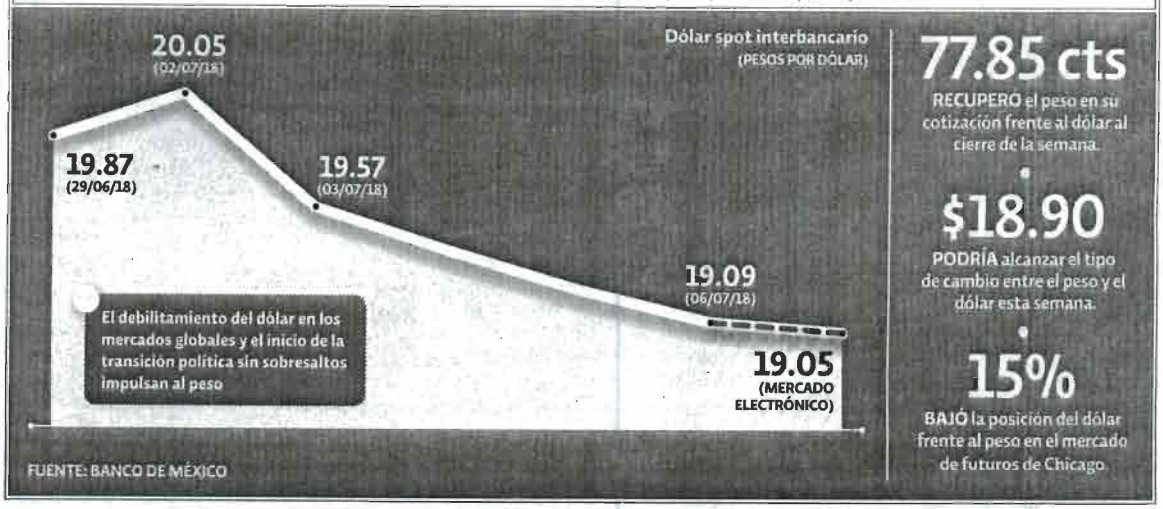

77.85 cts

RECUPERÓ el peso en su cotización frente al dólar al cierre de la semana.

$18.90

PODRÍA alcanzar el tipo de cambio entre el peso y el dólar esta semana.

15%

BAJÓ la posición del dólar frente al peso en el mercado de futuros de Chicago.

Tras 43 años sin competencia en mercado bursátil, Biva iniciará operaciones el 25 de julio. TE4

EMPRESAS Y NEGOCIOS

MEXICHEM Y PEMEX TERMINAN SOCIEDAD

El conglomerado petroquímico acordó comprar a Pemex su participación de 44.09% en Pajaritos. P27

OPINIÓN

Cinco formas en las que la guerra comercial EU-China afectaría a México
Luis Miguel González P5

Los empresarios no comen lumbre
Enrique Campos P10

MÉXICO: LA TRANSICIÓN

FOTO AP

DELINEAN PROYECTO

PERFILAN TITULARES Y FUNCIONES DE GABINETE CON AMLO P44

LOS NOMBRES QUE YA SUENAN

Comienzan a mencionarse quiénes encabezarán dependencias federales.

• TATIANA CLOUTHIER	subsría. DH Segob.
• ZOÉ ROBLEDO	subsrio. Segob.
• GERMÁN MARTÍNEZ	director IMSS.
• ARTURO HERRERA	subsrio. de SHCP.
• GERARDO ESQUIVEL	subsrio. Egresos SHCP.
• EDGAR AMADOR	director del SAT.

"Reducir IVA en zona fronteriza propiciará un resurgimiento económico". P36

La Concamin irá de la mano con AMLO, pero insistirá en la política industrial. P28

7 509661 885603

eleconomista.mx
Denuncian agresión a periodistas durante operativo.
LEA MÁS eleconomista.mx/politica
Extraditan al *Licenciado*, líder del cártel de Sinaloa.
LEA MÁS eleconomista.mx/politica

MÉXICO: LA TRANSICIÓN

ANDRÉS MANUEL LÓPEZ OBRADOR

Afina los nombramientos para su gabinete

Jorge Monroy
EL ECONOMISTA

ANDRÉS MANUEL López Obrador, candidato ganador de las elecciones presidenciales, comenzó a hacer nombramientos de su próximo gabinete ampliado.

Obrador se reunió viernes y sábado en un salón de fiestas de la colonia Roma con los integrantes de los cuatro grupos en los que dividió a su gabinete. Con ellos definió prioridades para la transición y programas para el inicio de su gobierno el 1 de diciembre. También dio a conocer a personas que se integrarán a su equipo ampliado.

El candidato invitó a Manuel Mondragón, actual titular de la Comisión Nacional contra las Adicciones, a formar parte de su equipo que elaborará el plan de seguridad, lo que despertó críticas sociales y entre políticos del PAN y PRD. Obrador reconoció la inconformidad, aunque argumentó que Mondragón y Kalb no será secretario de Seguridad Pública, cargo que recaerá en Alfonso Romo.

López Obrador confirmó que ofreció a Tatiana Clouthier, su excoordinadora de campaña, la cartera de subsecretaría de Derechos Humanos de la Secretaría de Gobernación y al senador con licencia Zoé Robledo la Subsecretaría de Gobernación, segundo puesto al mando en esa dependencia cuya titularidad recaerá en la ministra Olga Sánchez Cordero. Debido a que Clouthier y Robledo son diputados federales electos, ambos deberán decidir si aceptan o no la postulación, dijo el candidato ganador.

LA IP
El virtual ganador de la Presidencia de la República se reunirá hoy con las cúpulas de la Concamin y la Concanaco.

Obrador también confirmó que ofreció al expanista Germán Martínez ser titular del IMSS. En tanto, Javier Jiménez Espriú, próximo secretario de Comunicaciones, informó que Juan Carlos Zentella fue propuesto para el Infonavit.

Por su parte, el próximo titular de la Secretaría de Hacienda y Crédito Público (SHCP), Carlos Urzúa, anunció a Arturo Herrera como subsecretario de Hacienda, y Gerardo Esquivel, subsecretario de Egresos. En tanto, fuentes aseguran que Patricia Armendáriz podría ser la subsecretaría de Ingresos; Edgar Zamora, como director del SAT, y Abel Mauro en la Comisión Nacional Bancaria y de Valores.

Las fuentes sugieren que Martí Batres y Horacio Duarte se perfilan como los próximos coordinadores de Morena en el Senado y la Cámara de Diputados, respectivamente.

FISCALÍA, CON ACTUAL PROCESO

El virtual presidente electo se pronunció en favor de mantener el actual proceso de nombramiento del próximo fiscal general de la República, pues dijo que la "ciudadanización" que proponen organizaciones para ese cargo no siempre resulta la mejor opción.

Insistió en que enviará al Senado una terna para el nombramiento, la cual reveló el pasado 29 de enero: la maestra en derecho procesal por la UNAM, Eva Verónica de Gyves Zárate; el académico Juan Luis González Alcántara Carrancá; y el exprocurador del extinto DF, Bernardo Bátiz Vázquez.

REUNIONES

López Obrador se reunirá hoy con las cúpulas empresariales Concamin y Concanaco y el próximo jueves con el pleno de la Conferencia Nacional de Gobernadores.

El aspirante ganador a la Presidencia anunció que también buscará a los excandidatos presidenciales José Antonio Meade y Ricardo Anaya, para dialogar con ellos, pues dijo que busca una reconciliación.

CÓMPUTOS FINALES

ANDRÉS MANUEL LÓPEZ OBRADOR
30.1 millones
53.19%

RICARDO ANAYA CORTÉS
12.6 millones
22.27%

JOSÉ ANTONIO MEADE KURIBREÑA
9.2 millones
16.40%

JAIME HELIODORO RODRÍGUEZ CALDERÓN
2.9 millones
5.23%

PROPUESTAS DURANTE EL FIN DE SEMANA

- Combate a la corrupción: plantea que la SHCP coordine las compras (sobre todo de medicinas y aparatos médicos) de todo el gobierno federal.
- Gasolinas: señala que no bajará el precio de los combustibles; habrá incrementos en función del tipo de cambio, como hasta ahora.
- Función pública: asegura que pondrá atención en todos los libros blancos de cada dependencia federal, para evitar que hereden problemas al nuevo gobierno.
- Plan de seguridad: se abrirá una convocatoria nacional e internacional para elaborar el plan de pacificación. Se analiza la ley de amnistía, indulto y justicia que se presentará al Congreso: no aplicará para delitos violentos; se dialogará con víctimas de la violencia; se integrarán comisiones de la verdad; se privilegiará el combate a las estructuras financieras del crimen, el Ejército seguirá en labores de seguridad, y regresará a los cuarteles en tres años.
- Reforma educativa: buscarán emitir una convocatoria dirigida a padres y maestros para un nuevo modelo educativo, que sustituirá dicha reforma. Esteban Moctezuma, que estaría en SEP, habló de derogarla.

"(Se) detuvo un impulso de desarrollo institucional que con todo y sus pros y contras podría haber dado frutos en los 20 años que han transcurrido".

Erubiel Tirado, Universidad Iberoamericana.

"(La policía) tendría que ser más eficaz a través de una Secretaría (...) porque no habría una selectividad política en el uso del poder".

José Antonio Álvarez, UNAM.

El tabasqueño ha hecho anuncios de sus planes para pacificar al país, que vive altos índices de criminalidad
FOTO: CUARTOSCURO

PERFILA AMLO QUITAR FUNCIONES DE SEGURIDAD A LA SEGOB

Desaparecer la SSP detuvo un "desarrollo institucional"

Con los gobiernos del PAN se mantuvo la Secretaría de Seguridad Pública

Héctor Molina
EL ECONOMISTA

A CINCO meses de que Andrés Manuel López Obrador tome posesión oficialmente como presidente, su equipo y él mismo han anunciado las primeras medidas en la estrategia de seguridad de su gobierno, entre las que se cuenta crear nuevamente una Secretaría de Seguridad Pública (SSP) federal con el objetivo de pacificar a un México cada vez más convulso por los registros históricos de asesinatos.

A un mes de que asumiera funciones como titular del Ejecutivo federal Enrique Peña Nieto, el 2 enero del 2013 se publicó en el *Diario Oficial de la Federación* el decreto de reforma a la Administración Pública Federal por la que desapareció la Secretaría de Seguridad Federal y por el cual sus funciones fueron adquiridas por la Secretaría de Gobernación (Segob).

De acuerdo con el artículo 27, fracción XII de la Ley Orgánica de la Administración Pública Federal a la Segob, le corresponde desde entonces "formular y ejecutar las políticas, programas y acciones tendientes a garantizar la seguridad pública de la nación y sus habitantes; proponer al Ejecutivo federal la política criminal y las medidas que garanticen la congruencia de ésta entre las dependencias de la Administración Pública Federal".

La decisión de unificar la estrategia de seguridad con la dependencia encargada del cabildeo político en México por excelencia ha sido una regresión, opinó Erubiel Tirado, coordinador del Programa de Seguridad Nacional y Democracia en México de la Universidad Iberoamericana.

La reforma "detuvo un impulso de desarrollo institucional que con todo y sus pros y contras podría haber dado frutos en los 20 años que han transcurrido y eso se detuvo, y no sólo se detuvo sino, desde mi punto de vista, hubo una involución en materia de seguridad pública para promover un efecto multiplicador de desarrollo de la función policial a nivel nacional y en los tres niveles de gobierno, particularmente en las policías estatales y municipales", dijo.

Aunado a ello, indicó Tirado, el que la Segob adquiriera las funciones de seguridad pública provocó "un uso faccioso" y con fines políticos de las fuerzas de seguridad pública y se replicó lo que sucede "desde hace décadas" con la PGR.

INICIOS
Fue en el año 2000, con Vicente Fox, que se creó una secretaría a cargo de la seguridad pública. Fue hasta el 2013 que desapareció.

La Secretaría de Seguridad Pública se creó a inicios del sexenio de Vicente Fox, en el año 2000, y se mantuvo durante los siguientes 13 años. En el sexenio siguiente, el de Felipe Calderón Hinojosa, la dependencia federal orientó sus esfuerzos para la capacitación de las policías.

Para el especialista en seguridad por la UNAM, José Antonio Álvarez León, con la creación de una nueva Secretaría de Seguridad Pública se busca regresar a estrategias más focalizadas y a la capacitación de las policías como objetivos primordiales.

"Me parece que tiene que ver un poco con transparentar la forma del ejercicio del poder a través de la Secretaría y no politizar en torno al presidente las acciones que se tomen en materia de seguridad", detalló.

Álvarez León agregó que durante los sexenios encabezados por Fox y Calderón la estrategia de seguridad contó hasta cierto punto con la presencia ciudadana que ayudó a democratizar las decisiones, mientras que, cuando la Segob asumió las funciones de la Secretaría de Seguridad, lo que se buscó fue centralizar la estrategia y crear policías de Estado.

La policía "tendría que ser más eficaz a través de una Secretaría por la observación y porque no habría una selectividad política en el uso del poder", acotó León.

OBRADOR PROMETIÓ VENDERLO

6,109 mdp se debe del avión presidencial

Rolando Ramos
EL ECONOMISTA

EL GOBIERNO federal todavía no termina de pagar el avión presidencial que Andrés Manuel López Obrador prometió vender en campaña, de llegar a Los Pinos. Y ya ganó en las urnas el pasado día 1.

Cuando el tabasqueño asuma el cargo de titular del Ejecutivo federal, el próximo 1 de diciembre, del monto total de la deuda por la adquisición de la aeronave, que a precios del 2018 asciende a 7,560 millones 72,713 pesos, se habrá cubierto apenas 19.18 por ciento.

Cubiertos 560 millones 46,933 pesos de inversión programada este año para dicha adquisición, se habrán pagado 1,450 millones 393,068 en forma acumulada durante seis años. Y se tendrá un adeudo por 6,109 millones 679,645 pesos.

De acuerdo con el decreto del *Presupuesto de Egresos de la Federación* para el ejercicio fiscal en curso, este año se aprobó una inversión por 451 millones 492,004 pesos para financiar la compra del Boeing 787-8 Dreamliner.

Cada año el costo de la aeronave, financiada a 15 años, aumenta, como ha sucedido desde el 2013, año en que se realizó el primer pago anual.

La compra del avión presidencial fue acordada en el 2012, durante el último año de gobierno del expresidente Felipe Calderón Hinojosa, por 6,094 millones 689,887 pesos en total.

En el 2014, la deuda ya era por 6,308 millones 491,331 pesos.

Durante el tercer año del sexenio peñista, en el 2015, se cubrieron 410 millones 510,427 pesos de 6,769 millones 996,885 pesos que ya se debían entonces.

En el 2016, la deuda ascendía a 6,983 millones 251,790 pesos. Y el año pasado la deuda sumaba 7,214 millones 686,082 pesos.

Hasta mayo anterior, según cifras de la Secretaría de Hacienda y Crédito Público, a la "Adquisición de una Aeronave de Transporte Estratégico para uso Presidencial y del Estado Mayor" se habían destinado 179 millones 687,408 pesos, de un monto de inversión anual programado por 560 millones 46,933 pesos.

El Informe de Avance de Programas y Proyectos de Inversión 2018 establece que al finalizar el año la deuda por la aeronave presidencial ascenderá a 7,560 millones 72,713 pesos, cifra 1,465 millones más que el precio pactado en el 2012.

El costo total de la aeronave financiada, de acuerdo con información de la Secretaría de la Defensa Nacional, incluye gastos de equipamiento, operación y mantenimiento, entre otros, para un periodo de 15 años.

El avión presidencial *José María Morelos y Pavón*, TP-01, que López Obrador pondrá a la venta, de cumplir su promesa de campaña, tiene dos años y cinco meses de uso.

Llegó a México en febrero del 2016 y fue estrenado por Peña.

El Boeing 787-8 fue adquirido en el sexenio de Felipe Calderón. FOTO CUARTOSCURO

Hoy finaliza ciclo en la educación básica

12

Aceleran uso de energías renovables en México

4

Indicadores

Dólar	$19.50
Gasolina regular	19.05 Lt.
Alto octanaje	20.48 Lt.
Diesel	19.52 Lt.
Gas LP	9.89 Lt.

Nota: precios ponderados

La Prensa Oficial @laprensaoem www.la-prensa.com.mx LUNES 9 DE JULIO DE 2018

LA PRENSA

DIRECTOR, LUIS CARRILES AÑO XC NUM. 32,816 ORGANIZACION EDITORIAL MEXICANA PAQUITA RAMOS DE VAZQUEZ, PRESIDENTA Y DIRECTORA GENERAL

EL PERIODICO QUE DICE LO QUE OTROS CALLAN

¡UNIDAD!

Convoca la Iglesia Católica a dejar atrás divisiones, confrontaciones y dar paso a la reconciliación hacia el desarrollo nacional

3

Foto: Luis A. Barrera

Busque hoy el póster de *Eden Hazard* en MARCA

Condenan golpiza a periodista a manos de policías

6

Golpean policías a Mendoza; quitan equipo a Corro

Agreden a periodistas

Sergio Pérez

El reportero gráfico Alejandro Mendoza, del periódico "Reforma", sufrió fractura de nariz y una contusión delicada en el ojo izquierdo, al ser golpeado por policías de la Secretaría de la Seguridad Pública capitalina adscritos al Sector Asturias, en la Colonia Doctores, cuando había acudido a cubrir una balacera en este perímetro, donde también vive.

Le quitaron su equipo fotográfico y su teléfono celular. En el mismo hecho, el reportero de TV Azteca, Isidro Corro Ramos, denunció también que lo despojaron de su equipo.

Sobre el caso, la Secretaría de Seguridad Pública indicó que, a través de la Dirección General de Asuntos Internos, se abrió una carpeta de investigación administrativa.

Se expuso que la sanción podría ser de suspensión temporal hasta el cese de las actividades, de comprobarse cualquier tipo de mala práctica cometida durante el operativo de seguridad.

La Secretaría de Seguridad Pública capitalina indicó que en un operativo contra el narcomenudeo ocurrido durante la madrugada en calles de la Colonia Doctores, Delegación Cuauhtémoc, se logró la detención de cinco personas relacionadas a delitos contra la salud.

Expuso en la acción policial, un reportero resultó lesionado por lo que inició las indagatorias correspondientes y no tolerará abusos.

En conferencia de prensa, el director general de Asuntos Internos de la SSP, Agustín González Guerrero indicó que se abrió la carpeta de investigación administrativa con folio DGAI/III/D/7561/07-18, para generar consecuencias por lo ocurrido a las 1:00 horas del domingo en las calles Doctor Vértiz y Doctor Arce.

Consta en el reporte que una llamada anónima alertó a policías preventivos a bordo de una patrulla, que varios hombres en edades entre los 17 a 40 años, ingerían bebidas alcohólicas sobre la vía pública, por lo que solicitó apoyo de otra unidad para revisar el sitio.

Al llegar y efectuarles la revisión preventiva, policías se percataron que los cinco indiciados portaban bolsas de plástico con yerba verde, al parecer marihuana con un aproximado de 50 gramos cada una, por lo que en total se contabilizaron aproximadamente 51 sobres.

En la detención se generó una discusión que derivó en lesiones a personas cercanas al sitio, entre ellos el reportero de "Reforma".

Se destacó como medida precautoria, el mando a cargo del operativo con indicativo Asturias, será suspendido de inmediato.

Foto: especial

El reportero gráfico Alejandro Mendoza, quien realizaba cobertura informativa en la Doctores, tuvo fractura de nariz y una fuerte contusión en el ojo izquierdo, por lo que informó que levantará una denuncia en la Procuraduría capitalina.

Visita Amieva en el hospital al reportero lesionado

Noel F. Alvarado

El jefe de gobierno de la CDMX, José Ramón Amieva, visitó al periodista Alejandro Mendoza, tras ser agredido por policías de la Secretaría de Seguridad Pública local en los momentos en que realizaba su labor periodística en la Colonia Doctores. En este mismo hecho, el comunicador Isidro Corro también fue víctima de agresión por parte de los policías.

Destacó que el gobierno de la Ciudad de México, no tolerará ningún abuso de autoridad y garantizó que se castigará a los responsables.

En su cuenta de Twitter, el jefe del ejecutivo de la capital, José Ramón Amieva escribió: "respecto de agresiones cometidas por elementos policiacos de la CDMX durante un operativo en Colonia Doctores, me permito informar que desde el momento en que tuve conocimiento de los hechos instruí las acciones de investigación de los responsables y acompañamiento a los agredidos", indicó en la red social.

> *"Investigación hasta las últimas consecuencias".*
>
> **JOSÉ RAMÓN AMIEVA,**
> jefe de gobierno de la CDMX

Aseguró que la Fiscalía para la Atención de Delitos cometidos por Servidores Públicos de la Procuraduría capitalina llevará a cabo la indagación.

Además, escribió: "investigación hasta las últimas consecuencias, sancionando a todos los elementos policiacos que hayan actuado fuera de la ley".

Exige Artículo 19 respetar libre ejercicio de la prensa

Patricia Carrasco

La representación en México de Artículo 19, organización defensora de la libertad de expresión en el mundo, condenó las agresiones contra los periodistas Alejandro Mendoza, del diario "Reforma", e Isidro Corro, de TV Azteca, y demandó a la Secretaría de Seguridad Pública de la Ciudad de México a "respetar y garantizar el libre ejercicio" de la prensa en la capital de la República.

CONDENA CDHDF

También la Comisión de Derechos Humanos del Distrito Federal condenó las agresiones a Alejandro Mendoza e Isidro Corro, ocurridas en la Colonia Doctores.

Señaló que emitió medidas precautorias desde la madrugada de este domingo y se mantiene en contacto con ambos periodistas.

Artículo 19 señaló que llamó a la Fiscalía Especial para la Atención de Delitos Cometidos contra la Libertad de Expresión (FEADLE), de la Procuraduría General de la República, a que investigue las agresiones contra Mendoza y Corro.

De esta manera, Artículo 19 exhorta al Mecanismo de Protección, de la Secretaría de Gobernación a brindar protección a los periodistas y sus familiares.

La organización defensora de los derechos de los periodistas comentó que ya instrumenta el expediente para documentar las agresiones contra Corro y Mendoza, por parte de elementos de la SSP-CDMX, durante la cobertura de una balacera en la Colonia Doctores, esta madrugada.

Sin Protocolo

Joel Saucedo

• El nuevo partido dominante

Por **Andrés Manuel López Obrador** votaron 30 millones 33 mil 119 mexicanos, que representan el 53.1% de quienes acudieron a las urnas el 1o. de julio.

¿Con este exponencial crecimiento, Morena se convertirá en un partido dominante? De hecho, ya lo es.

Pues ni juntos, **Ricardo Anaya** y **José Antonio Meade** habrían superado en votos al político de Tabasco.

La suma de sufragios de Anaya y Meade es de 21 millones 843 mil 816 votos, 8 millones 189 mil 303 menos que el virtual Presidente de México.

Anaya, candidato de Por México al Frente, alcanzó **12 millones 572 mil 74 votos**, es decir el 22.26% de la votación total.

Por su parte, el candidato Meade, logró **9 millones 271 mil 742 sufragios**, equivalentes al 16.4%.

La suma del porcentaje que alcanzaron Anaya y Meade es del 38.88%, contra el 53.1% de AMLO, una diferencia de 14.44%.

Otra muestra del partido dominante lo fueron las elecciones en las diferentes entidades del país.

Por ejemplo, **en la Ciudad de México**, Morena logró la victoria en la jefatura de gobierno y en 11 de las 16 alcaldías y en 31 de las 33 diputaciones.

En **Morelos** obtuvo la victoria con **Cuauhtémoc Blanco**, así como la mayoría del Congreso estatal.

Asimismo, en **Tabasco**, donde triunfó **Adán Augusto López Hernández**, con mayoría absoluta en el Congreso.

En **Baja California Sur**, Morena triunfó en 15 de 16 diputaciones. Con estas mismas cifras Morena también ganó en **Colima**.

En el **Estado de México**, también arrasó, al lograr 41 diputaciones de 45; en **Hidalgo**, triunfó en 17 de 18.

Así los datos del nuevo partido dominante que también lo será en el Senado de la República y en la Cámara de Diputados.

PROSPECCIÓN... La candidata de la coalición Por la Ciudad de México al Frente para la Alcaldía en Miguel Hidalgo, **Margarita Martínez Fisher**, demandó anular la elección por actos anticipados de campaña, rebase en tope de gastos y compra de votos por parte del candidato de Morena, **Víctor Hugo Romo**.

metro
LUNES 9 DE JULIO DEL 2018. CIUDAD DE MÉXICO.
LECTURA DE LA GRAN CIUDAD
$8
64 PÁGS.

Especial

CON PIQUETE

MUERE CLIENTE APUÑALADO POR CADENERO, EN BAR DEL CENTRO 17

REGISTRAN ABUSO POLICIAL

¡ROMPEN MADRES!

Instagram @gracyofficial

¡TRONADAS!

LA ROMPEN EN REDES MUJERES FITNESS, COMO GRACYANNE BARBOSA 56 Y 57

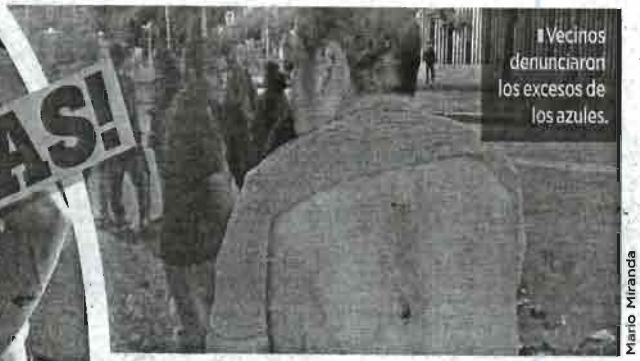

Vecinos denunciaron los excesos de los azules.

Mario Miranda

REALIZAN POLICÍAS OPERATIVO EN LA COL. DOCTORES; HACEN DESMANES

SEGURIDAD 14 A 16

RUSIA 2018

¡MALDITA POBREZA!

RECUERDA LUKAKU PRECARIEDAD EN SU INFANCIA Y CÓMO LA SUPERÓ 27

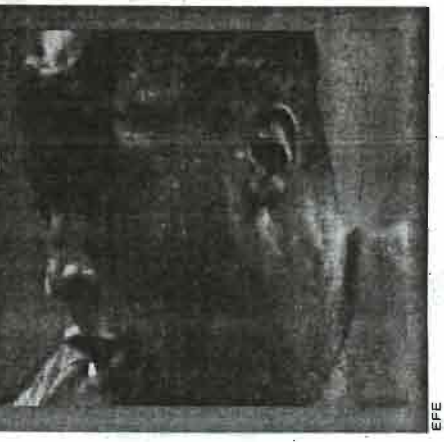

EFE

SAQUEOS HAITIANOS

PUERTO PRÍNCIPE.- LA POLICÍA HAITIANA TRATÓ DE IMPEDIR AYER QUE DECENAS DE PERSONAS SAQUEARAN LO POCO QUE QUEDABA EN LOS COMERCIOS DESTRUIDOS E INCENDIADOS TRAS LAS VIOLENTAS PROTESTAS DEL FIN DE SEMANA EN PUERTO PRÍNCIPE POR EL INTENTO DEL GOBIERNO DE AUMENTAR EL PRECIO DE COMBUSTIBLES. AP

Varias personas, incluidos niños, se llevaban lo que podían de comercios.

La Policía sólo observaba las acciones violentas.

Los negocios terminaron saqueados en las protestas.

AP

EL IPN PARA ESTUDIANTES DE NIVEL SUPERIOR

Incrementa matrícula

Habrá un segundo examen de admisión y convocatoria sería para el próximo día 15

NOTIMEX

El Instituto Politécnico Nacional (IPN) dio a conocer los resultados para el ingreso al nivel superior del ciclo escolar 2018-2019 en las 59 carreras de la modalidad escolarizada y siete no escolarizada, apegados a la capacidad instalada de la institución.

El IPN ofertó 28 mil 450 espacios entre las modalidades escolarizada (27 mil 250), no escolarizada y mixta (mil 200), es decir, cuatro mil 450 lugares adicionales a los contemplados al inicio del proceso, resaltó su director general, Mario Alberto Rodríguez Casas.

Informó que el Politécnico realizará un segundo examen de admisión a los aspirantes que se inscribieron al inicio del proceso y con base en la oferta disponible, resultado de los lugares liberados por algunos que no concluyeron su registro.

Dijo que se estima que la convocatoria se publique el próximo 15 de julio, para que la aplicación del siguiente examen sea los días 21 y 22 de este mes.

Pareciera poco, pero que es en beneficio de tener mejores estudiantes, esto es un ejercicio que se ha hecho, pensando fundamentalmente en la calidad de la formación de nuestros alumnos", destacó Rodríguez.

El director de la casa de estudios aseguró que la asignación de los 28 mil 450 lugares se realizó en una de sus tres opciones de acuerdo con el número de aciertos obtenidos por cada aspirante y recalcó que en ningún caso la asignación fue aleatoria.

En febrero pasado, estudiantes del Politécnico tomaron las instalaciones de la secretaría general y realizaron protestas luego de que se le negara el cambio de carrera a más de 60 jóvenes.

"Esto con base en el compromiso establecido de buscar los mecanismos para que los cambios de carrera sean mínimos y no fueran ocasionados por una mala asignación de los alumnos de nuevo ingreso", afirmó Rodríguez.

Archivo

El IPN ofertó 28 mil 450 espacios en modalidades escolarizada, 4, 450 lugares adicionales a los contemplados al inicio del proceso.

EL DÍA
LA PALABRA DE MEXICO®
55 Años Haciendo periodismo
Número 18175/ Año: LIV
Ciudad de México, lunes 9 de julio de 2018
Síguenos en nuestras redes sociales: @eldiaoficialmx eldiaoficial eldiaoficialmx@gmail.com www.periodicoeldia.mx

Desaparecen Encuentro Social y Nueva Alianza

Hoy se determinará qué partidos políticos podrían perder su registro, debido a que no alcanzaron el umbral del 3% de la votación nacional como lo exige la Ley de Partidos y la Constitución. De acuerdo con la Comisión de Capacitación y Organización Electoral del Instituto Nacional Electoral (INE) hay varios partidos políticos que no llegaron a dicha cifra, pero los que más riesgos tienen son: Nueva Alianza (Panal) y Encuentro Social (PES). » 3

Autocrítica profunda en el PRD

Ante los resultados electorales, integrantes del Partido de la Revolución Democrática (PRD), revisarán los planteamientos para relanzar su actividad política.

» 4

Urge regular mototaxis

Exigen al secretario de Movilidad (Semovi) Carlos Meneses Flores, dar continuidad a los operativos en contra de los llamados "mototaxis" y carritos de golf que transportan a personas de forma ilegal en Tláhuac.

» 6

METRÓPOLI

PRD debe iniciar etapa de amplia transformación partiendo de análisis crítico

El legislador local Leonel Luna Estrada manifestó a una semana del proceso electoral con mayor participación en los últimos años y después de analizar los resultados dados a conocer por los órganos electorales, "es claro que el PRD debe iniciar una etapa de amplia transformación partiendo de un análisis crítico y detallado de lo que ha acontecido con el partido, los errores que se han cometido y sobretodo de cómo fue perdiendo su identidad y la confianza de los electores alejándose de las causas más sentidas de la sociedad".

Luna Estrada expresó "el voto generado el pasado 1 de julio, sin duda indica el malestar de los mexicanos que se reflejó en un verdadero voto antisistema, un voto que demuestra con toda claridad la necesidad de un cambio en la forma y el fondo de manejar los asuntos públicos. Esperamos que los gobiernos que emanan de esta contundente voluntad popular estén a la altura de la expectativa colectiva.

Esperamos que eso suceda para que al país le vaya bien y más aún a sus habitantes".

Recalcó, "en cuanto al PRD resulta urgente generar una gran consulta nacional para escuchar y dialogar con la militancia, organizar los foros necesarios para determinar el sendero que debemos transitar para emprender la refundación del partido. Se requiere recuperar la línea ideológica que le dio origen, reconstruir un partido con un corte de izquierda moderna, sumar lo más valioso que tenemos: experiencia de la vieja militancia con la energía de los jóvenes perredistas".

Apuntó, "estar a la altura de la circunstancia y generar una oposición inteligente y responsable. Si bien los resultados no favorecieron al PRD hay una cantidad importante de ciudadanos y ciudadanas que votó por el partido del sol azteca, de manera especial en la capital del país, la confianza que depositaron millones de mexicanos en nuestro partido se debe valorar y sobretodo convertir en un esfuerzo para corresponder a quienes están con nosotros y recuperar la confianza de muchas y muchos mexicanos".

Adelantó, "propondremos se lleve a cabo a la brevedad la discusión al interior del partido, para posteriormente hacerlo con todos los sectores de nuestra sociedad, con el fin de definir el camino que habremos de seguir en el futuro próximo".

PRD debe transitar para emprender su refundación.

Alistan sanciones para cinco verificentros por no cumplir con normatividad

El gobierno de la Ciudad de México prepara sanciones para cinco verificentros que van desde multas hasta el retiro de la concesión por no estar en condiciones de funcionar, al cumplirse ya poco más de cinco días del arranque del nuevo proceso de verificación.

Mencionó que hay otros tres verificentros que tienen fallas, por lo que ya iniciaron procedimientos de investigación por parte de la Contraloría General de la metrópoli, "quien aplica la sanción es la Secretaría de Ambiente, en cuanto a los titulares o representantes legales de los verificentros, y van desde la parte monetaria; y si siguen ahí, pues tendremos que retirarles la concesión".

Señaló, los tres centros que tienen problemas, el gobierno revisará si los concesionarios instalaron el sistema correctamente o si la falla se está generando desde el gobierno. Los 57 verificentros que iniciaron operaciones el 2 de julio tuvieron seis meses para instalarse y prepararse para comenzar con las revisiones de los vehículos.

Apuntó, "ya llevamos una semana y no cuentan con las condiciones, no queremos abrir ningún Verificentro que no cumpla con condiciones, queremos dar certeza de que el holograma que se está entregando corresponde a la emisión de gases".

Indicó, el proceso de verificación y la entrega de hologramas se da de acuerdo con la emisión de gases, por lo que la inspección físico-mecánica es para llevar una estadística, "se tuvo conocimiento de esta persona que por un chipote en una llanta se le había negado la verificación, hay que reiterar que la revisión mecánica no es condicionante para la emisión del holograma, es únicamente una propuesta para que las personas circulemos en un vehículo seguro".

Estos nuevos anaqueles están construidos para aguantar este tipo de fenómenos naturales.

Renuevan anaqueles del Registro Civil dañados por sismos de septiembre de 2017

Leonardo Juárez R.

El Registro Civil de la Ciudad de México sustituyó 175 anaqueles con estándares internacionales que resultaron dañados por el sismo del 19 de septiembre de 2017, el nuevo mobiliario está sujeto de piso a techo, por cual un fenómeno telúrico como el del año anterior o de mayor intensidad, no lo vulnerará.

El consejero Jurídico y de Servicios Legales (Cejur) Vicente Lopantzi García, señaló que la reorganización de las baterías de acero inoxidable dictaminadas por el Instituto para la Seguridad de las Construcciones mejoró la movilidad del personal del archivo de actas de nacimiento.

Comentó, los trabajos de rehabilitación del espacio físico así como de la documental, cuentan con la colaboración de Elsa Saavedra Castro, especialista de la Escuela de Archivonomía y Biblioteconomía del Instituto Politécnico Nacional.

Saavedra Castro explicó, los anaqueles de cinco y seis niveles cumplen todos los requisitos de seguridad en torno a grosor, características de escuadras y medidas especiales de estabilidad, acorde al peso de los libros.

Detalló, la reorganización de la estantería en una superficie de casi 800 metros cuadrados, además de generar certeza y seguridad a los trabajadores para el desempeño de sus funciones, solventa necesidades de espacio a futuro.

Recordó que el tamaño del archivo del Registro Civil crece año tras año y señaló que las tareas de mejora están apegadas a los aspectos archivísticos marcados en la Ley de Archivos local.

Añadió, durante los meses anteriores, la institución encargada de dejar constancia de los hechos o actos relativos al estado civil de las personas, atendió todos los trámites solicitados, gracias a su óptimo archivo digital.

Ponen en marcha programa de verano CDMX 2018

La Secretaría del Medio Ambiente puso en marcha el fin de semana pasado las actividades culturales, deportivas, educativas y recreativas para toda la familia durante el periodo vacacional de verano, las cuales son organizadas por la Dirección General de Bosques Urbanos y Educación Ambiental.

La Sedema mencionó que el evento inaugural fue presidido por la directora general de Bosques Urbanos y Educación Ambiental, Rosa María Gómez Sosa. En esta ocasión, las opciones recreativas en los Bosques de Chapultepec, San Juan de Aragón y Tlalpan, las actividades terminarán el 5 de agosto.

Indicó que entre los eventos destaca la Biciescuela de Verano donde los participantes aprenden a andar en bicicleta y perfeccionan sus habilidades ciclistas.

Asimismo se les capacita en educación vial, reglas de tránsito y cultura de seguridad para promover el ciclismo urbano. Esta actividad es gratuita, sólo se deberá hacer un registro previo, directamente en la Biciescuela, para el préstamo del equipo y la bicicleta.

Comentó, para aquellos que disfrutan el contacto más directo con la naturaleza, se les invita a los Talleres Medioambientales que les permitirán desarrollar su propio huerto en casa. Así como el Domingo Verde que se llevará a cabo en los tres bosques el 15 de julio.

Refirió, esta acción consta de un mercado de productos agrícolas y alimentos locales donde además se ofrecen diversas actividades recreativas y culturales como el Café Científico, donde se impartirá una plática medioambiental al aire libre, de 14:30 a 16:00 horas, en el Jardín Botánico del Bosque de Chapultepec.

Apuntó, para las personas que gusten pasar un momento de meditación y relajación al ritmo de instrumentos prehispánicos y cuencos tibetanos, nada mejor que hacerlo en l Jardín Botánico, del Bosque de Chapultepec con "Estampas Sonoras". Para los amantes de la música y las personas que deseen pasar un rato muy agradable endulzando sus oídos no se pueden perder del Coro del Bosque de Chapultepec que se presentará en el Audiorama de 12:00 a las 13:00 horas.

Mientras que en el Bosque de San Juan de Aragón se llevará a cabo el Concierto Inclusión Creativa, donde se contarán cuentos con el lenguaje de Señas mexicanas para que las personas lo conozcan de manera interactiva. Dentro de las actividades programadas habrá Rally en los tres bosques, talleres, títeres, papiroflexia, cuenta cuentos y poesía. También se involucran a los tres Zoológicos y al Museo de Historia Natural.

EL PILOTO ALEMÁN MOSTRÓ SUPREMACÍA EN SILVERSTONE. NO SÓLO SUPERÓ A HAMILTON, SINO QUE AUMENTÓ EN OCHO PUNTOS SU VENTAJA CON LEWIS EN EL MUNDIAL. **DEPORTES / PÁG. 29**

EL FINANCIERO®

AÑO XXXVII Nº10134 · CIUDAD DE MÉXICO · LUNES 9 DE JULIO DE 2018 · $10 M.N. · elfinanciero.com.mx

EN ALIANZA CON Bloomberg ECONOMÍA, MERCADOS Y NEGOCIOS

Concentraría Hacienda las compras de gobierno con AMLO

AHORROS. Realizarían adquisiciones a través de una sola dependencia

Todas las compras que el gobierno de Andrés Manuel López Obrador hará se centralizarán en la Secretaría de Hacienda.

Carlos Urzúa, propuesto por AMLO para la dependencia, dijo que así evitarán corrupción vía licitaciones. Compranet, desaparece.

"La Oficialía Mayor de Hacienda centralizará las compras de bienes federales, las otras oficialías serán unidades administrativas", precisó.

La información estará en una plataforma conectada a las dependencias, y ahí pondrán necesidades de compra; Hacienda será el paso final. Según datos del Coneval, el gobierno de AMLO podría ahorrar 601 mil millones de pesos en 2019 si revisa 58 programas sociales que se duplican. —— *Z. Flores* / **PÁG. 4**

HACIENDA

CERRARÁN LA LLAVE DEL GASTO PÚBLICO A FINALES DE JULIO

La Secretaría de Hacienda ordenó a todas las dependencias "cerrar la llave" del gasto público.

En un oficio enviado a las instancias, se establecen las fechas límites y se notifican las disposiciones para realizar un cierre ordenado.

Los ejecutores de gasto no podrán iniciar procedimientos de contrataciones a partir del 16 de julio. En contratos de adjudicación directa, la fecha límite es el próximo 31 de julio.

—— *Z. Flores* / **PÁG. 6**

Elecciones 2018

ENCUESTA | TRAS LOS COMICIOS DEL 1 DE JULIO...

Satisfacción con los resultados

¿Qué tan satisfecho está con los resultados de la elección? (%)

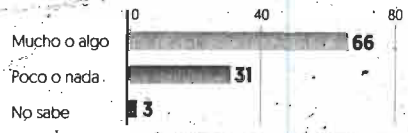

Expectativas del nuevo gobierno

¿Cómo se siente respecto al futuro de México luego del triunfo de López Obrador en la elección? (%)

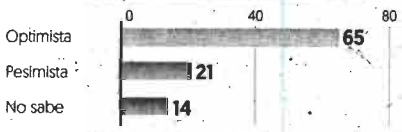

Con López Obrador como presidente, ¿cree que las relaciones con Estados Unidos van a mejorar o a empeorar? (%)

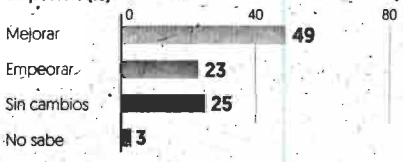

Evaluación del proceso

En una escala del 1 al 10, donde 1 significa muy mal y 10 muy bien, ¿cómo calificaría usted...? (promedio)

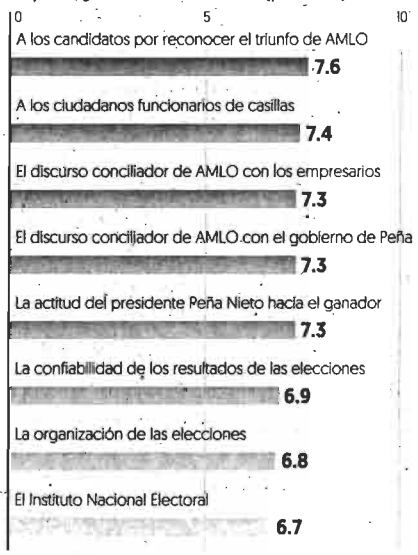

Fuente: El Financiero, Encuesta telefónica nacional realizada a 410 adultos del 5 al 7 de julio.

NACIONAL / **PÁG. 47**

PÁGS. 44 Y 45

ENTREGA INE CONSTANCIAS

Martha Erika Alonso gobernará Puebla

El 14 de diciembre Martha Erika Alonso entrará en funciones. Luego del conflicto poselectoral en el que morenistas decían que Miguel Barbosa era el ganador, ayer el IEE le dio la constancia. —— *M. Flores*

NOTIMEX

CUARTOSCURO

CHIAPAS
RUTILIO ESCANDÓN INICIARÁ SU MANDATO EL 8 DE DICIEMBRE.

CUARTOSCURO

VERACRUZ
CUITLÁHUAC GARCÍA GOBERNARÁ A PARTIR DEL 1 DE DICIEMBRE.

Pierden registro el PES y Panal

Los partidos Nueva Alianza (Panal) y Encuentro Social (PES) perdieron su registro ante el INE.

No alcanzaron el 3 por ciento de la votación en las elecciones federales del pasado domingo.

El INE informó que designará un interventor para analizar las cuentas y liquidar activos.

El Panal obtuvo 0.9 por ciento de la votación presidencial; en diputados, 2.4 por ciento, y en Senado, 2.3 por ciento. El PES, 2.7 por ciento en la presidencial; 2.4 por ciento en diputados, y 2.3 por ciento para el Senado.

—— *Magali Juárez* / **PÁG. 44**

POLÉMICA JUDICIAL EN BRASIL

LULA NO LA LIBRÓ; SEGUIRÁ EN LA CÁRCEL.

PÁG. 38

ESCRIBEN

MARTÍ BATRES
DESPERTADOR / 11

ENRIQUE QUINTANA
COORDENADAS / 2

JACQUES ROGOZINSKI
MITOS Y MENTADAS / 13

JACQUELINE PESCHARD
LA TENTACIÓN HEGEMÓNICA / 40

unomásuno

5 Pesos

CRÍTICO Y VERAZ

LUNES 9
JULIO DE 2018
Año XXXVII NÚMERO 14674

www.unomasuno.com.mx / @unomasunomx / unomasuno.com.mx / Canal de Televisión 145 Total Play

Presidente Editor: Dr. Naim Libien Kaui Directora General: Dra. Karina A. Rocha

Ataque a 9 bares deja 15 muertos

Masacre en NL

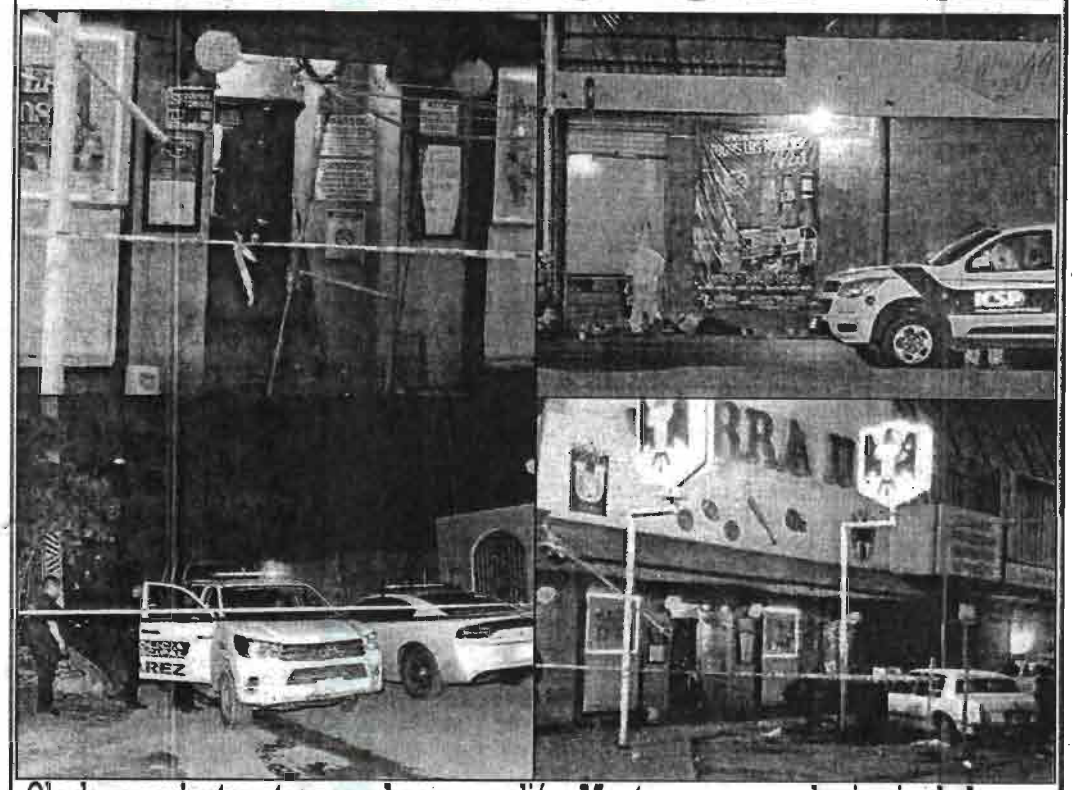

Ola de **sangrientos ataques a bares** sacudió a *Monterrey*; grupos de sicarios **balearon a clientes**, dejando **15 muertos y 10 heridos**; autoridades señalan que el **cobro de piso es el móvil de la matanza.**

P. 7

Fiesta mortal; matan a siete en Tlaquepaque

P. 6

Alerta en CDMX por robo de fuente radiactiva

P. 4

Partidos, *"en la tablita"*; podrían perder el registro

P. 16

Gobernadores reciben constancia de mayoría

- **Diego Sinhué Rodríguez Vallejo, Guanajuato.**
- **Cuitláhuac García Jiménez, Veracruz.**
- **Cuauhtémoc Blanco, Morelos.**
- **Rutilio Escandón, Chiapas.**
- **Adán Augusto López Hernández, Tabasco.**
- **Mauricio Vila Dosal, Yucatán.**
- **Martha Erika Alonso, Puebla.**

P. 12-13

Mauricio Góngora Sada

Corruptelas del tesorero de Metepec

P. 3

IMAGO7

Lunes, 9 de julio de 2018

@elgmx facebook.com/elgrafico.mx www.elgrafico.mx

EL GRÁFICO

$6

EL PRIMER DIARIO DE LA MAÑANA

'CHUCKY' FUE LA SENSACIÓN DE RUSIA, SEGÚN REVISTA. PÁGS. 4 Y 5

¡FIGURA!

PERDIÓ EL TIRO

DAN FIERRO

ESPECIAL

PELEA CLIENTE CON EL CADENERO DE UN ANTRO EN EL CENTRO Y LO MATAN DE UNA PUÑALADA. PÁG. 20

30811

9 771870 155022 NO. 30811

#NI UNA MENOS

ESPECIAL

CHAVA EN COSTAL

HALLAN SU CADÁVER EN XOCHIMILCO; SOSPECHAN QUE LA ASFIXIARON. PÁG. 21

QUEMAN AUTO EN TLALPAN CON TODO Y EL DUEÑO ADENTRO. PÁG. 22

IMPACTO
EL DIARIO

www.impacto.mx

EDICIÓN 4504

#impactoeldiario
@impactomx

AÑO XIII **CIUDAD DE MÉXICO**, LUNES 09 DE JULIO DE 2018

$3 PRECIO AL PÚBLICO

> 09

> EL INE DESIGNARÁ INTERVENTOR PARA LIQUIDAR A LOS PARTIDOS

SE LES ACABÓ LA BECA AL PANAL Y AL PES; NO ALCANZARON EL 3 POR CIENTO

Asegura el consejero Marco Antonio Baños que las nuevas normas para finiquitar a los partidos evitan que ocurra el robo de bienes y recursos como ocurrió en el pasado con el Partido de la Sociedad Nacionalista de Gustavo Riojas que 'resultó un verdadero pillo y se quedó con inmuebles y dinero'. En breve el interventor revisará cuentas, adeudos y personal contratado por el partido del magisterio y el de los evangelistas

> ESTAREMOS PENDIENTE DE QUE CUMPLA PROMESAS DE CAMPAÑA: ZAMBRANO

'APOYAREMOS A AMLO, PERO VAMOS A VIGILARLO'

POLÍTICA.- 'Lleva casi 10 propuestas que deja a un lado', dice el coordinador del PRD en Diputados, Jesús Zambrano * **Los partidos de la alianza PAN-PRD-MC apoyarán al próximo presidente en lo mejor que sea para el país, afirma el perredista** * 'A unos días de la elección ya hizo cambios en el gabinete, no podrá cumplir lo que prometió en los comicios' * **Zambrano acompañó a la entrega de constancia de mayoría de Martha Alonso en Puebla, en donde aseguró que el Sol Azteca ya aceptó todas sus derrotas y se prepara para el futuro** > 04 Y 05

> 07 y 08

GOBERNADORES ELECTOS: DIEGO SINHUÉ EN GUANAJUATO (PAN); MARTHA ALONSO EN PUEBLA (PAN) Y CUITLÁHUAC GARCÍA EN VERACRUZ (MORENA)

> 06

SYLVANA BELTRONES RECIBE CONSTANCIA DE MAYORÍA AL SENADO

LOS MALOSOS

> 03

Ya mandan los que no han llegado; descontrol en Federación; reclama a Mondragón

Resistencia de ONG's por fiscal carnal de López Obrador

NACIONAL
POLÍTICA

> 06

SENADORES MORENISTAS: reciben constancia por Guerrero Nestora Salgado y Félix Salgado; por la CDMX, Batres y Citlalli

NACIONAL
POLÍTICA

> 08

MORENA IMPUGNARÁ con pruebas la elección de gobernador en Puebla ante el Tribunal Federal Electoral

LITURGIA POLÍTICA

> 02

FRANCISCO BUSTILLOS

CALMA, BUITRES Y ZOPILOTES, QUE EL PRI NO ES CARROÑA

REXMEX

PURGATORIO — Respirando por la herida...

Chocan jueces por *Lula*: sale... no sale

Ver página 7

OVACIONES

LUNES 9 DE JULIO DE 2018 | NUMERO 24897 AÑO LXXI

http://www.ovaciones.com

VUELVE VIOLENCIA

MONTERREY, NL.- Desde la llegada de Jaime Rodríguez *El Bronco* al gobierno, esta es una de las más violentas jornadas.

Monterrey: 14 muertos en ataques a seis bares

MONTERREY, NL.- El área metropolitana de Monterrey padeció una jornada de las más violentas registradas recientemente, con ataques coordinados a seis bares en la ciudad y municipios conurbados, que dejaron un saldo de 14 muertos y al menos 8 heridos durante la noche del sábado y madrugada del domingo.

La Fiscalía General de Justicia de Nuevo León inició las investigaciones pertinentes, ya que todo hace suponer que participó el crimen organizado.

De acuerdo a un boletín informativo, 12 de las víctimas murieron en ataques con armas de fuego en seis bares, donde además hubo 12 heridos, dos de los cuales murieron.

Monterrey, un importante polo industrial en México y cercano a Estados Unidos, se ha visto azotado por la violencia del narcotráfico en los últimos años, producto de una disputa entre los anteriormente aliados cárteles del Golfo y Los Zetas.

México es golpeado por una ola de violencia ligada al narcotráfico. Desde diciembre de 2006, cuando el gobierno federal lanzó un polémico operativo militar antidrogas, suman más de 200 mil asesinatos, aunque las cifras oficiales no detallan cuántos ligados al crimen organizado.

Ver página 6

Analiza el INE su liquidación; decidirá el Trife

Nueva Alianza y PES perderán registro

No alcanzan el 3 por ciento ni en presidenciales ni de Congreso

POR PATRICIA RAMIREZ

Al concluir los cómputos distritales de las elecciones para presidente, diputados y senadores, se confirmó que ni el Partido Encuentro Social, aliado de Morena, ni Nueva Alianza (Panal), fundado por la maestra Elba Esther Gordillo, alcanzaron el mínimo de tres por ciento en alguno de esos comicios, por lo que se enfilan a perder el registro.

Aunque aún falta el desahogo de las impugnaciones que se presenten en los 300 distritos electorales y que el Tribunal Electoral del Poder Judicial (TEPJF) los desahogue, el Instituto Nacional Electoral (INE) designará interventores en cada uno de esos partidos, para que revisen las cuentas, los inmuebles, bienes y deudas que tengan y además para controlar el egreso de recursos de esos institutos políticos.

El consejero electoral Marco Antonio Baños, detalló que la legislación vigente establece que el interventor se hace cargo de las finanzas, aunque no haya concluido el proceso electoral, de manera preventiva.

Agregó que ante las interpretaciones que han surgido recientemente, la ley es clara al señalar que basta con que se alcance el 3 por ciento en alguna de las votaciones para que se conserve el registro.

"Si un partido no ha alcanzado al menos en una de las elecciones, quiero ser enfático, la Constitución dice con claridad y también la Ley de Partidos en el artículo 94, que con que se logre el 3 por ciento de la votación válida en alguna de las elecciones realizadas, es suficiente para conservar el registro", aclaró.

Ver página 3

Foto: Cuartoscuro

Lorenzo Córdova Vianello.

> *"La Constitución dice con claridad, y también la Ley de Partidos en el artículo 94, que con que se logre el 3 por ciento de la votación válida en alguna de las elecciones realizadas es suficiente para conservar el registro".*
>
> **Marco Antonio Baños**
> Consejero electoral

Concluye trabajo el INE; toca al Trife

POR PATRICIA RAMIREZ

Con asignaturas pendientes como la implementación del voto electrónico y la simplificación de los procesos de recuento de votos, el Instituto Nacional Electoral (INE) concluyó ayer el proceso de operación de la elección presidencial, por lo que ahora corresponderá al Tribunal Electoral del Poder Judicial de la Federación desahogar las posibles impugnaciones y calificar la elección, para lo cual tiene de plazo hasta el 6 de septiembre.

Al concluir los cómputos distritales de las tres elecciones federales, el INE confirmó que el 1 de julio se recibieron 56 millones 508 mil 266 votos, que equivalen a una participación ciudadana del 63.42 por ciento.

Ver página 3

RESCATAN 4 NIÑOS

Foto: AP

TAILANDIA.- Utilizando cámaras especiales, buzos profesionales sacaron ayer a cuatro de los doce niños atrapados en la cueva. Se prevé que la operación concluya mañana.

Ver página 7

Aumenta a 28 mil matrícula del *Poli*

Al dar a conocer los resultados del examen de ingreso al nivel superior, el Instituto Politécnico Nacional (IPN), informó que se incrementó el cupo hasta 28 mil 450 espacios en este nivel, para el ciclo escolar 2018-2019.

Esta cifra corresponde a las modalidades escolarizada, no escolarizada y mixta y la cual tuvo un incremento de 4 mil 450 espacios adicionales a los contemplados.

Los resultados para el ingreso al Nivel Superior del ciclo escolar 2018-2019, en las 59 carreras de la modalidad escolarizada y siete no escolarizada, los cuales están apegados a la capacidad instalada de la institución, se hicieron públicos a través de la página del Instituto.

"El IPN hizo un esfuerzo extraordinario sin perjudicar la calidad de la educación, para ofertar 28 mil 450 espacios, entre las modalidades escolarizada (27 mil 250), no escolarizada y mixta (mil 200); es decir, 4 mil 450 lugares adicionales a los que se habían contemplado al inicio del proceso", aseguró el director del IPN, Mario Alberto Rodríguez Casas.

Asimismo, detalló que se realizará un segundo examen de admisión a los aspirantes que se inscribieron al inicio del proceso y con base a la oferta disponible.

Ver página 4

Constancia a Alonso; impugnará Barbosa

PUEBLA, Pue.- El consejero presidente del Instituto Electoral del Estado (IEE), Jacinto Herrera Serrallonga, dijo que en el Proceso Electoral 2017-2018, se expide la constancia de mayoría y validez de la elección a Martha Erika Alonso Hidalgo, como gobernadora electa de Puebla.

Acto seguido, Alonso Hidalgo signó el documento que le fue entregado por parte del consejero presidente del IEE, y en presencia de los integrantes del Consejo General así como de familiares, y dirigentes estatales, además de representantes nacionales.

No es legítima: Barbosa

El aspirante de la coalición *Juntos Haremos Historia* al gobierno estatal, Luis Miguel Barbosa Huerta, señaló que no negociará con el gobierno del estado ni con nadie más la elección, por lo que dijo que la constancia de mayoría entregada hoy a Erika Alonso, candidata de Por Puebla al Frente, no es legítima.

Ver página 2

NESTORA, SENADORA

Foto: Cuartoscuro

ACAPULCO, Gro.- Nestora Salgado y Félix Salgado recibieron su constancia como senadores de Morena. La ex comandante de la policía comunitaria es de las candidaturas más polémicas.

Ver página 3

VENTANA

Se cumplió una semana de lo que parecía ser una tormenta. ¡Qué bueno que fallaron los agoreros del desastre!

INFORMA SEP
A vacacionar, 25 millones; descuento a estudiantes
Página 2

POR VOLATILIDAD
Insiste la IP en estimular el mercado interno
Página 4

SUMA 51 MMDP
Crece deuda municipal 93.8% en diez años
Página 7

OPINION

RADIOPASILLO — Página 2
AQUI EN EL... — José Antonio Chávez — Página 5
SIN GAFETE — Isabel Arvide — Página 6
FRONTERAS... — Fernando Fuentes — Página 7

EN MARCHA, EL RESCATE "IMPOSIBLE" EN TAILANDIA

» Rescatistas de al menos seis países consiguieron sacar de la caverna a cuatro de los 12 menores atrapados; uno de los buzos declaró, tras los primeros salvamentos, que resulta casi imposible mantenerse orientado, por la falta de luz y mapas

» Los niveles del agua y dimensiones de la cueva obligan a mezclar distintos tipos de protocolos de buceo en distintos tramos; más de 90 buzos participan en las maniobras de ayuda; las tareas se suspendieron para continuarlas hoy **pág. 19**

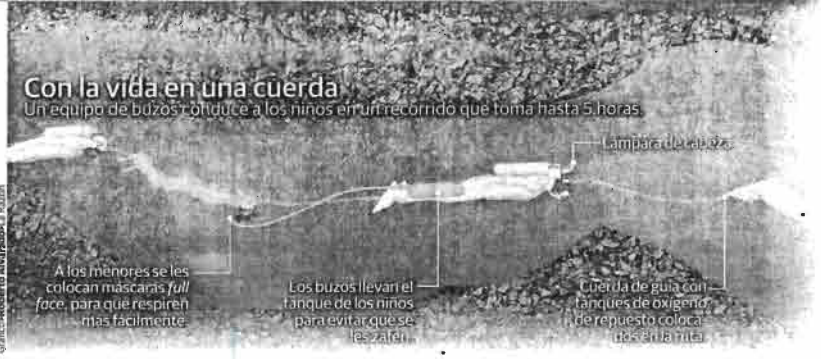

Gráfico: Roberto Alvarado/La Razón

La Razón DE MÉXICO

www.razon.com.mx | LUNES 9 de julio de 2018 • Nueva época • Año 10 Número 2833 | PRECIO: $10.00

Puebla, a la ruta larga: recibe aval Martha Erika... y Barbosa impugna

»**La candidata** del Frente ya tiene la constancia de mayoría que la acredita como ganadora de la elección; el abanderado de Morena acusa fraude y dice que el fallo final será del TEPJF **pág. 8**

Miguel Barbosa
Candidato de Juntos Haremos Historia

"El morenovallismo pretende arrebatarnos nuestro triunfo, perpetrar un monumental fraude electoral; no nos vamos a dejar"

Martha Erika Alonso
Candidata de Por Puebla al Frente

"Ganó la verdad sobre la violencia y la mentira... hago un llamado para que respetemos la voluntad de los ciudadanos"

REACOMODO DEL GASTO PARTIDISTA

Financiamiento 2019: 1,567 mdp a Morena; PAN 867 mdp; PRI 798 mdp

Por Laura Arana

EL PARTIDO más votado en los comicios tendrá también amplia hegemonía económica; AMLO alcanzó 53% de los sufragios

PRIMERAS estimaciones indican que PRD lograría unos 397 mdp; Verde, 375 mdp; MC, 362 mdp; PT, 344 mdp **pág. 3**

Y en el INE prevén liquidación de PES y Panal
Aquí la votación que salva a partidos o los condena a desaparecer. **pág. 6**

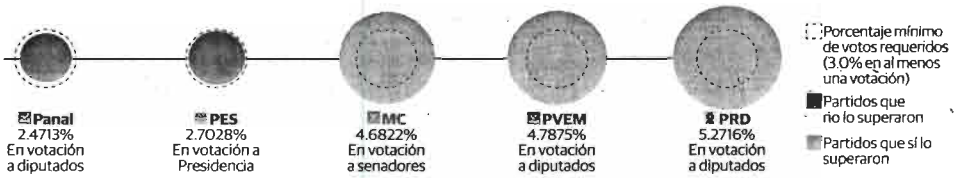

CÁMARAS SIGUIERON A SICARIOS QUE DISPARARON EN EL CALIFA DE LAS LOMAS

Por Carlos Jiménez >

»**Los agresores** pretendían asesinar al *Chepe*, cadenero de un centro nocturno de Polanco, quien se encuentra con vida, hospitalizado; le causaron la muerte a una mujer originaria de Chicago, que se encontraba como comensal en la taquería; la policía ubicó durante tres minutos con sus cámaras a los pistoleros **pág. 13**

PASEO DE LAS PALMAS y Sierra Mojada (05:53:38).

PASEO DE LAS PALMAS y Sierra Mojada (05:54:17).

ANILLO PERIFÉRICO y Avenida Horacio (05:54:47).

BLVD. MANUEL Ávila Camacho y Legaria (05:55:19).

ANILLO PERIFÉRICO y Lic. Rafael Reyes (05:56:01).

Fotos: Especial

ANILLO PERIFÉRICO e Ings. Zapadores (05:56:14).

WWW.DIARIODEMEXICO.COM

JULIO ORTEGA

0 742832 512824

DIARIO DE MÉXICO

LUNES
9 DE JULIO DE 2018
AÑO 69
NÚM. 17646
CIUDAD DE MÉXICO
$5.00

LLEGA EL VERANO

BICIESCUELA EN LA CDMX

Rosa María Gómez, directora general de Bosques Urbanos y Educación Ambiental de la Sedema, dio inicio a la sexta edición de la "Biciescuela de Verano". En estos espacios se dan cursos para aprender a andar en bici, mejorar habilidades y ciclismo urbano; el curso se impartirá en los bosques de Chapultepec, Tlalpan y Aragón.

Impugna Fisher elección en MH, PRD apoya a Romo

La excandidata de la coalición "Por la Ciudad de México al Frente", Margarita Martínez Fisher, impugnó los comicios celebrados en Miguel Hidalgo por supuestas irregularidades electorales.

Líderes del PRD dijeron que la victoria de Romo fue contundente y llamaron a Fisher a respetar el voto de los ciudadanos, ya que "ahora nos toca ser una oposición responsable y vigilante". MI CIUDAD / 3

MI NACIÓN / 14

Pide Martha Erika Alonso respetar la elección; recibe su constancia de mayoría

MI CIUDAD / 4

Mujer asesinada en El Califa, víctima colateral de ataque

MI NACIÓN / 15

Definen hoy el futuro de Panal y PES en la política

DIVISAS
DÓLAR $19.09 · EURO €22.33

PRECIO DE LA GASOLINA EN TU DELEGACIÓN

HOY NO CIRCULA
Sábado: H1 / Par

LUNES 5 y 6

Este mes verifican 5 y 6

CLIMA
MARTES 10 DE JULIO
Tormentas
↑23°C ↓12°C

Gorras, playeras, llaveros y Zabivaka -la mascota oficial- son las principales atracciones en la tienda oficial de recuerdos de Rusia 2018 **DXT P. 20**

24 HORAS
EL DIARIO SIN LÍMITES

EN PRINCIPIO, LAS PÉRDIDAS SERÍAN DE 35%, PERO EN 2019 SE ELEVARÍAN

Costaría más a México vender que utilizar el avión presidencial

♦ Un análisis de la consultora internacional Ascend Flightglobal Consultancy señala que la venta de este tipo de aeronaves podría tardarse hasta un año en concretarse. Según Banobras, no usarlo anularía su certificado de navegabilidad; aun sin volar, requiere mantenimiento **NEGOCIOS P. 15**

GUERRA DE TRUMP GENERA TEMOR EN EU
MUNDO P. 12

RECHAZAN LA MEDIDA

COLEGIO RÉBSAMEN: PADRES FRENAN SU DEMOLICIÓN

Familiares de los niños que fallecieron durante el sismo del 19 de septiembre pasado temen que investigaciones se vean afectadas **CDMX P. 8**

Rescatan en Tailandia a 4 niños. Tras dos semanas de permanecer atrapados en una cueva y luego de tomar clases intensivas de buceo, ayer lograron salir los primeros de los 12 chicos conocidos como *Jabalíes Salvajes*, nombre de su equipo de futbol, gracias a un minucioso operativo a cargo de expertos de distintos países **MUNDO P. 13**

INDAGAN COBRO DE PISO

BALEAN BARES EN NUEVO LEÓN; MUEREN 15

Las agresiones se registraron entre la noche del sábado y la madrugada del domingo en Monterrey, Guadalupe y Juárez **ESTADOS P. 10**

SE QUEDA LO ÚTIL, DE REFORMA EDUCATIVA

EL EQUIPO DE AMLO *AJUSTA* PROMESAS DE CAMPAÑA

Sobre el nuevo aeropuerto, aún no se toma la decisión. Especialista pide dar más tiempo al ganador de elección **MÉXICO P. 5**

HASTA EL 23 DE AGOSTO SE DEFINIRÁN LAS CURULES PLURINOMINALES EN EL CONGRESO

Pierden registro PES y Nueva Alianza

Con los resultados oficiales de los comicios federales 2018 se confirmó que el Partido Encuentro Social y el Panal no alcanzaron 3% de la votación, en ninguna de las contiendas del domingo pasado (diputados federales, senadores y Presidente). El INE también concluyó el cómputo de las elecciones para diputados y senadores, con lo cual se ratificó que Morena tuvo mayoría en ambas cámaras **MÉXICO P. 3**

HOY ESCRIBEN

"Terminado el cómputo distrital, los únicos partidos que perderán el registro, salvo que sus impugnaciones triunfen, el PES y Nueva Alianza" ADRIÁN TREJO P. 6

RICARDO ALEMÁN P. 3 | LEONEL LUNA P. 8 | ALBERTO GLEZ P. 11 | ALFREDO HUERTA P. 16 | LUIS M. LÓPEZ P. 21
JOSÉ UREÑA P. 4 | JUAN JOSÉ OLEA P. 9 | JULIO PILOTZI P. 15 | ANA M. ALVARADO P. 19 | ALBERTO LATI P. 23

publimetro .com.mx

JUECES EMPRENDEN BATALLA POR LA LIBERACIÓN DE LULA DA SILVA
PÁGINA 09

ARRANCAN LAS VACACIONES PARA ALUMNOS DE EDUCACIÓN BÁSICA
PÁGINA 02

SEBASTIAN VETTEL CONQUISTA SILVERSTONE
PUBLISPORT 08

JUSTIN DA EL ANILLO A HAILEY BALDWIN
PÁGINA 10

GETTY IMAGES

RESCATAN A CUATRO NIÑOS DE LA CUEVA THAM LUANG EN TAILANDIA

La operación de rescate de los 12 niños tailandeses y su entrenador –atrapados desde el 23 de junio en la cueva de Tham Luang, en el norte de Tailandia– quedó suspendida este domingo durante un mínimo de 10 horas y un máximo de 24. Ayer se liberó con éxito a cuatro menores. PÁGINA 09

Validación de mayoría para la presidencia se entregará en septiembre

El virtual presidente recibirá su constancia de mayoría después de la certificación que realizará el Tribunal Electoral, señaló el INE tras confirmar el triunfo de AMLO. Está previsto que este paso se efectúe antes del 6 de septiembre. PÁGINA 04

¿CUÁL ES EL COSTO DE ANOTAR UN GOL?
PÁGINA 08

REPORTE
Indigo
CINCO DÍAS
EDICIÓN MÉXICO
No. 1332 LUNES 9 DE JULIO 2018
reporteindigo.com

LA AGENDA URGENTE

El próximo presidente de la República se enfrenta a un sinfín de retos para poder sacar a México adelante, sin embargo, tendrá que ser capaz de dar prioridad a temas como la pacificación del país, la erradicación de la corrupción, la creación de empleos y el mejoramiento de los sistemas educativos y de salud

12

NACIONAL

Esfuman 53 millones para mexicanos en EU

La ASF encontró desvíos millonarios en los recursos que maneja el programa para la Atención de Mexicanos en Estados Unidos, según reveló el Informe de la Cuenta Pública 2017

16

LATITUD

Nuevo canciller mexicano

Marcelo Ebrard será el próximo titular de la Secretaría de Relaciones Exteriores, sin embargo, especialistas opinan que le falta preparación en el ámbito de la política internacional

24

7 500326 125430
$10.00

MEDIOTIEMPO
SE DEFINIERON LAS SEMIFINALES DE RUSIA **P. 04**

BARBACOA
UNA FERIA PARA LOS AMANTES DE ESTE RICO PLATILLO **P. 10**

ZOOM
UNA EXPO QUE ABARCA UN SIGLO DE ELECCIONES **P. 18**

más más

LUNES 9 DE JULIO DE 2018 AÑO 8, NÚMERO 2,418 MASPORMASOFICIAL @MASPORMAS

HOMENAJE A ESQUIVEL

P. 06-07

ILUSTRACIÓN: PAMELA MEDINA / CORTESÍA LA DUPLICADORA

VISA worldwide partner
RUSSIA 2018

RESULTADOS
SÁBADO 7 DE JULIO
CUARTOS DE FINAL

0 SUECIA vs 2 INGLATERRA

2 (3) RUSIA vs 2 (4) CROACIA

PRÓXIMO PARTIDO SEMIFINAL

MARTES 10 DE JULIO
13:00 H

FRANCIA vs BÉLGICA

RUSSIA

Si juegas con nosotros, ¡juegas en Rusia!

Caliente
caliente.mx
Recibe de regalo
$300

10 de julio - 13:00
VS
EMPATE
+150 +210 +195

APUESTAS ESPECIALES

MARCADOR CORRECTO FRANCIA 1 - 0 BÉLGICA	+550
MARCADOR CORRECTO FRANCIA 2 - 0 BÉLGICA	+1000
MARCADOR CORRECTO FRANCIA 0 - 1 BÉLGICA	+650
MARCADOR CORRECTO FRANCIA 1 - 2 BÉLGICA	+900

ESTOS MOMIOS PUEDEN CAMBIAR EN CUALQUIER MOMENTO, CONSÚLTALOS ANTES DE METER TU APUESTA

SPORTS
BAJA LA APP EN caliente.mx
App Store

$5.00
• NO. 2415
• AÑO 8
7 509661 881667

CALIFICARÁ A LOS 30 MILLONES DE VOTOS QUE OBTUVO

ENVÍA INE A TRIBUNAL RESULTADO DEL TRIUNFO DE OBRADOR MÉXICO 3

LIDER FERROCARRILERO

SENADORES PIDEN CABEZA DE VÍCTOR FLORES MÉXICO 6

LUIS MIGUEL

Fraudes para hacerlo mexicano

LIKE 2

diario
¡BASTA!
LUNES
9 DE JULIO
DE 2018

LE JUGÓ LAS CONTRAS A LÓPEZ OBRADOR

DESCHAMPS POR FIN CAERÁ

• Tras exigir voto masivo de petroleros para Meade, el líder sindical ahora trata de congraciarse con AMLO; el gremio pide su salida por corrupto 4-5

VOCES

VERONICA CASTRO Y ARACELY ARAMBULA COINCIDIERON EN ACAPULCO ACAPARANDO LA ATENCIÓN DE LOS PORTEÑOS LIKE 7

ÁLEX KAFFIE
LAS MALEDICENCIAS

EDOMEX

OPACIDAD DE EDOMEX EN RECURSOS QUE LE DA HACIENDA; EXIGEN INVESTIGAR 12

diario
BASTA!
LUNES
9 DE JULIO
DE 2018

- NIÑOS TAILANDESES, INVITADOS A LA FINAL
  RUSIA 2-3
- TÉCNICO DE BÉLGICA, POR LA HAZAÑA
  RUSIA 6-7

ATRAE LAS MIRADAS DE LOS GRANDES

COURTOIS, HÉROE BELGA

RUSIA 4-5

RUSSIA 2018

FOTO: ESPECIAL

DEBIDO A LAS FUERTES LLUVIAS

SE INUNDA TULTEPEC

Autos dañados, casas anegadas y daños materiales causaron las lluvias que azotaron el día de ayer el municipio de Tultepec, Edomex

CORRE, PERO BALAS LO MATAN

ASESINAN A CHAVO EN PERIFÉRICO

- Los homicidas lo alcanzaron en las escalinatas de un puente peatonal, en Tlalpan 14

EL PAÍS

www.elpais.com

EL PERIÓDICO GLOBAL

LUNES 9 DE JULIO DE 2018 | Año XLIII | Número 14.973 | EDICIÓN AMÉRICA

Seguidores de Lula ondean una bandera a favor de su puesta en libertad ayer ante las instalaciones policiales donde está preso. / D. FERREIRA (AP)

Cuatro de los niños, a salvo tras acelerarse el rescate en Tailandia

Las operaciones se reanudarán hoy

MACARENA VIDAL LIY, **Mae Sai**
Las autoridades de Tailandia celebraron ayer como "un éxito mayor de lo esperado" el rescate de cuatro de los 13 integrantes de un equipo de fútbol infantil atrapados en una cueva desde hace 16 días. La primera fase del plan cumplió su objetivo con más facilidad de lo previsto: el rescate del primero de los jóvenes se logró en ocho horas, y no 11 como se esperaba; a los poco minutos salió el segundo; dos horas después aparecieron los otros dos. La operación se suspendió hasta hoy para reponer los equipos. PÁGINA 10 Y 11

La gira de Trump refleja el nuevo orden de EE UU en Europa

A. MARS / L. ABELLÁN
Washington / Bruselas
Donald Trump emprende mañana una gira que plasma el nuevo orden en Washington, donde defensa y comercio se ven con el mismo prisma y los viejos aliados son hoy rivales. El presidente acude a la cumbre de la OTAN en Bruselas para recalcar sus exigencias de gasto; luego irá a Londres, donde le esperan grandes protestas por su islamofobia; y acaba el lunes 16 en una cumbre en Helsinki con su homólogo ruso, Vladímir Putin, presidente de la única potencia oficialmente rival de EE UU. PÁGINA 3

Conflicto judicial en Brasil por la liberación del expresidente Lula

Un juez ordena excarcelar al líder del Partido de los Trabajadores y otro magistrado suspende la decisión

RODOLFO BORGES, **São Paulo**
Brasil se vio envuelto ayer en una batalla judicial después de que el juez de guardia Rogerio Favreto aceptara la petición de *habeas corpus*, presentada por el Partido de los Trabajadores, y ordenara la puesta en libertad del expresidente Luiz Inácio Lula da Silva, en prisión desde el pasado 7 de abril al haber sido condenado a 12 años por corrupción pasiva y blanqueo de capitales. La orden desencadenó una pugna judicial: Sergio Moro, quien condenó a Lula en primera instancia, cuestionó la competencia de Favreto para liberar a Lula y, más tarde, el magistrado João Pedro Gebran Neto anuló la orden de liberación. Favreto sin embargo desoyó a Neto y volvió a ordenar la liberación "con urgencia" de Lula, quien parte favorito en las encuestas para las presidenciales brasileñas, que se celebran en octubre. PÁGINA 4

M. A. HOLGUÍN
Canciller de Colombia

"Hay un cambio en la percepción de Colombia; hay que cuidarlo"

S. TORRADO / F. MANETTO, **Bogotá**
La canciller colombiana, María Ángela Holguín (Bogotá, 1963), da un consejo, durante una entrevista con EL PAÍS, a quien la suceda tras el cambio de Gobierno en agosto: "Los colombianos hemos sufrido durante décadas por esa mala imagen en el exterior [de violencia, por el conflicto con las FARC]. Y hemos logrado cambiar. Ha habido un cambio en la percepción de Colombia [tras los acuerdos de paz]. Y eso creo que hay que cuidarlo". PÁGINA 6

El histórico partido pierde simpatizantes también en la cuna de Peña Nieto

Atlacomulco, la herida más profunda del PRI

SONIA CORONA, **México**
Atlacomulco, el municipio del Estado de México en el que nació Enrique Peña Nieto, era hasta el pasado 1 de julio un bastión del priismo mexicano. Hace apenas un año sus vecinos votaban sin titubeos por el PRI que, en los comicios del domingo, sufrió una derrota estrepitosa: ninguno de sus candidatos a un cargo público salió triunfante y, además, el partido perdió el Ayuntamiento con 14.200 votos frente a los 23.500 de Morena. "Aquí todos éramos priistas y no le hacíamos caso a nadie más, pero empezamos a ver que ya no nos escuchaban", explica el resultado uno de los habitantes del municipio. PÁGINA 5

ADEMÁS

Textos inéditos de Saramago verán la luz en octubre

El último cuaderno de Lanzarote narra la vida del escritor portugués el año que recibió el Nobel, cuando se cumplen 20 años. P23

Un ataque sandinista deja cinco muertos en Nicaragua P4

Casi 700 fallecidos en Perú por neumonía en 2018 P8

#SÍPERONO

ORDENAN (POR UNAS HORAS) LIBERAR A *LULA* P22

LUNES 9 DE JULIO DE 2018 WWW.HERALDODEMEXICO.COM.MX NUEVA ERA / AÑO.02 / NÚMERO 430

EL HERALDO DE MÉXICO

$10

VOTO 2018

#BISAGRAS

LOS VAIVENES DE LA MAYORÍA

LA COALICIÓN QUE LLEVÓ A AMLO A LA PRESIDENCIA QUEDÓ MUY CERCA DE LA MAYORÍA CALIFICADA EN LA CÁMARA DE DIPUTADOS, NECESARIA PARA CAMBIOS CONSTITUCIONALES; SEGÚN LA AGENDA, PODRÍA CONSTRUIRLA CON PRI-PVEM-PANAL O CON PAN-PRD-MC

P8

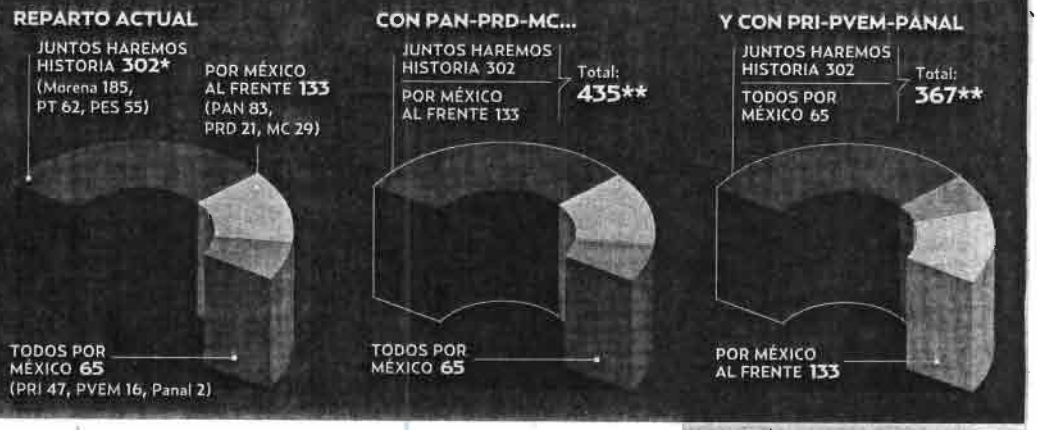

*Mayoría absoluta **Mayoría calificada

GRÁFICO: DANIEL RAZO

#ENTREVISTAEXCLUSIVA

PASAN LISTA A CONTRATOS DE INFRAESTRUCTURA

JIMÉNEZ ESPRIÚ, FUTURO TITULAR DE LA SCT, ADVIRTIÓ QUE REVISARÁN UNA A UNA LAS CONCESIONES DE OBRAS DE COMUNICACIONES, NO SÓLO EN ESTE SEXENIO, SINO EN LAS ANTERIORES ADMINISTRACIONES

POR EVERARDO MARTÍNEZ / P26

#DIAGNÓSTICOENSEGURIDAD

RECIBIMOS EL PAÍS EN RUINAS Y CUAL PANTEÓN: DURAZO

P15

FOTO: EDGAR LÓPEZ

DAN CONSTANCIA DE MAYORÍA A GOBERNADORES

P11 Y 12

FOTO: NOTIMEX

#NARANJAS/ EN MUNICIPIO DE YUAWI, NA-NA-NA-NA... NADA QUE GANA MC / P12

#TRANSICIÓN/ CONCRETAN PREMIO A EXPANISTAS-MORENOS: GABRIELA CUEVAS Y M. ESPINO

P5

ALISTAN ADIÓS A PANAL Y PES

P6

FOTO: ESPECIAL

#ESPERANZA

RESCATAN A 4 NIÑOS DE CUEVA TAILANDESA

P22

#MUERTOELREYVIVAELREY / P14

FOTO: LESLIE PÉREZ

PANAL QUIERE UN PUENTE CON AMLO

#OPINIÓN

ALHAJERO — Martha 6

A FUEGO LENTO — Alfredo 7

NOMBRES, NOMBRES, Y... NOMBRES 33

#INVITADO

JORGE ROMERO — COORDINADOR 2